1944

Digitized by the Internet Archive
in 2022 with funding from
Atla

https://archive.org/details/puertoricoevangl3412unse

Año XXXIV. Ponce, P. R., Julio 10 de 1944 Número 1.

Instituto Politécnico de Puerto Rico

Clase de 1944

La clase de 1944 es la mayor que hasta la fecha se haya graduado. La constituye un grupo de jóvenes alegres y entusiastas, que entran a la vida con un bagaje intelectual apropiado a las necesidades de los tiempos presentes.

DE TODAS PARTES

COMO VEN LOS SUIZOS A LA IGLESIA ALEMANA

"The Swiss Evangelical Press Service" de diciembre 28, 1943, dice lo que sigue sobre la Iglesia Alemana:

"En el curso de este cuarto año de guerra la Iglesia Alemana ha limitado sus actividades, podemos decir, exclusivamente a la vida religiosa interna. Por largo tiempo no ha dejado oir su voz sobre cuestiones de la nación y el Estado. Y si hubiera tenido el arrojo suficiente para salir de momento de su silencio, el Estado Nacionalsocialista cuenta con los medios suficientes para silenciarla una vez más. Esto se prueba por una reciente ola de arrestos entre los pastores, después de haber éstos tenido el valor de describir en sus sermones los bombardeos aéreos como castigos bien merecidos de Dios. Ahora que han sido suspendidos los periódicos de las iglesias, sólo informes incompletos y escasos traspasan las fronteras. Es claro, sin embargo, que es sobre la Iglesia que esta guerra pesa más en todas direcciones, y es la Iglesia la que se ve obligada a hacer los más grandes sacrificios. A pesar del hecho de que la vida cristiana sigue corriendo en las iglesias, gracias a la movilización general de sus fuerzas laicas, el problema del futuro de la Iglesia, que ha sido conmovida en sus mismos cimientos por los acontecimientos de la guerra y de la pre-guerra, debe llenar nuestras mentes con la mayor ansiedad."

Ministry of Information, Londres.

¿LIBERDAD?

Por algún tiempo hasta ahora se ha intentado en Egipto introducir legislación contraria a las misiones. Estos intentos han continuado. En la discusión de las Cuatro Libertades poca atención se ha dado a la libertad de adoración. El Compañerismo de Fe para los Mahometanos cuenta de dos mujeres que, con motivo de las pocas oportunidades que tenían bajo las leyes de Islam, pegaron fuego a sus trajes, muriendo dentro de poco.

Una federación de mahometanos de Arabia, Africa del Norte, Turquía, Egipto, Persia, Iraq, Afganistán, Pakistan y las Indias Occidentales Holandesas, no es un sueño del todo imposible de la postguerra. La religión sería identificada con la política, con resultados desastrosos para la libertad. El control de la religión por el Estado en cualquier parte hace que la verdadera democracia sea imposible. Hay 100,000,000 de mahometanos en el Imperio Británico.

World Dominion, Londres.

CUANDO EL HOGAR NO ES HOGAR

Una muchacha con ojos azules y pelo castaño se paró frente al juez con desafiante postura. "¿Que vuelva a casa?" vociferó. "¿Para qué? ¿Para vivir en ese asqueroso agujero? Soy de mí misma, sépalo, y puedo cuidarme a mí misma." El juez parecía absorto. Sabía que la que se había escapado de la casa no quería volver a ella. Pensó que no podría culparla del todo. Poca esperanza en cuanto al futuro podría tener aquella muchacha de 16 años viviendo en un ambiente en el cual el padre era un borracho consuetudinario, y la madre se había dado a una continua garata por la razón de tener que levantar la familia en condiciones sobrehumanas. Los padres beben en presencia de los hijos, y los hijos van y hacen lo mismo. No causa extrañeza, por tanto, de que en las cortes juveniles de Boston, en comparación con el pasado año, haya habido un aumento de 40 por ciento en el número de niñas traídas delante de la corte. Las escapadas del hogar aumentaron en un 48 por ciento sobre el año anterior y en un 400 por ciento sobre el año de 1941. Las ofensas sexuales se han doblado. El promedio de edad de las niñas llevadas a la corte es exactamente 15 años.

The Boston Traveler.

LOS VALDENSES ITALIANOS

Ahora que la porción meridional de Italia y Sicilia están limpias de enemigos, esperamos que los pastores valdenses estén libres para llevar a cabo su obra. Acerca de los valdenses, dice lo que sigue el "Evening Standard" de Londres:

"El Profesor D. L. Savory me ha contado de sus experiencias entre los valdenses, a quienes visitó en sus valles cerca de Turín en 1938. Los valdenses son en su mayoría agricultores y guardamontes. Su iglesia es una de las iglesias protestantes más antiguas de Europa.

"Encontró en todas partes hostilidad franca contra Mussolini, quien había confiscado 100 ó más escuelas construídas por el coronel Beckwith, el héroe de Waterloo, con dinero que él había colectado para ese fin en Inglaterra e Irlanda.

"Mussolini había suprimido la lengua francesa, en la cual había sido siempre impartida la instrucción. Aún el libro de himnos en francés tuvo que ser cambiado por un libro en italiano. Cuando el Profesor Savory les visitó, progresaba la obra de separar de las escuelas los textos en francés poniendo en su lugar traducciones italianas.

"Repetidas veces el Profesor Savory fué invitado por los campesinos a visitar sus bodegas con el pretexto de tomarse un vaso de Vecchio. 'No osé tocar un vaso de Vecchio', dice él, 'pero me sentí complacido en oir, sin la posibilidad de ser escuchados y traicionados, sus francas opiniones y cómo se resentían amargamente del régimen facista.'"

"El Profesor Savory encontró que el amor que tienen los valdenses a Inglaterra es realmente tierno. Le llevaron a ver una muralla que había sido construída para ellos por Cromwell para proteger una villa de las crecientes del río Pellice, y la cual sirvió en su propósito hace sólo tres años atrás."

Evangelical Christendom, Londres.

PUERTO RICO EVANGELICO

Afiliado a la Asociación de Iglesias Evangélicas de Puerto Rico

Organo Oficial en Puerto Rico de las iglesias Bautistas, Discípulos de Cristo, Evangélica Unida de Puerto Rico, Metodista y Presbiteriana

Director: M. E. Martínez.

Administrador: Moisés Castillo.

Editor: "Puerto Rico Evangélico, Inc."

Precio de suscripción. Pago Adelantado:

Dentro de la Unión Postal, $1.00 al año
En los demás países..... $1.50 al año

Entered as second-class matter July 10, 1912, at the office at Ponce, P. R., under the act of March 8, 1879. Acceptance for mailing at the special rate of postage provided for in section 1108. Act of October 8, 1917.

Toda la correspondencia que tenga relación con la administración debe ser dirigida al Administrador, y la que se refiera a la Dirección, se enviará al Director, apartado 1707, Ponce, Puerto Rico.

Puerto Rico Evangélico

QUINCENARIO DE RELIGION, EDUCACION Y SOCIOLOGIA

"He sido puesto para la defensa del Evangelio." Filipenses 1:17.

Año XXXIV. Ponce, P. R., Julio 10 de 1944. Número 1.

Celebramos Nuestro Aniversario——

SEGUIMOS VIVIENDO

EDITORIAL

ESTAMOS de plácemes. Un año más acaba de cumplir nuestra revista, entrando en los treinta y cuatro. Creimos, al principio del año pasado, que tendríamos que pasar por mayores dificultades y molestias que las que realmente hemos encontrado. No hemos tenido que suspender nuestra revista ni siquiera una sola vez, como temimos por un momento. Aunque nunca perdimos la fe y la confianza Arriba, abrimos los ojos y observamos los acontecimientos que nos rodeaban con aconsejable prudencia. Esto explica nuestra posición de entonces. El cristianismo nos enseña a poner los ojos arriba y los pies en la tierra.

Hoy podemos ver con mayor claridad. Si el año pasado el horizonte auroso era precursor de un nuevo día, hoy hemos entrado ya en ese día que camina rápidamente hacia su perfecta plenitud. Lo que entonces eran promesas halagüeñas, son hoy realidades tangibles. Nos parece que hemos escalado la cima y que marchamos cuesta abajo hacia la conquista de un mundo mejor.

Una mirada hacia los frentes de guerra nos hace sonreir de optimismo confiado. Aunque todavía quedan sacrificios por realizar, sabemos ya de buena tinta que no serán en vano. En Rusia los enemigos no pueden sostenerse, y no les queda otro recurso que retirarse constantemente. El punto en que hayan de hacer resistencia es cosa problemática para ellos, no para nosotros, que sabemos que la avalancha rusa no conoce obstáculos. En Italia la marcha hacia el norte de la península prosigue victoriosa, no importa los esfuerzos que hacen los alemanes por demorar el avance aliado—demorar, que es a lo más a que alcanzan ya sus fuerzas. En Francia se ha abierto una brecha peligrosa, que se ensancha por momentos, y que apunta como meta final a Berlín. En India y Birmania los aliados también barren, y en el Pacífico las fuerzas norteamericanas de mar, aire y tierra acorralan al traidor nipón en sus últimas trincheras.

Nuestra alegría por estos triunfos se ven empañados, de momento, por el alto costo de vidas que este triunfo origina. No vidas aliadas simplemente, sino vidas enemigas también. Podríamos decir, emulando al insigne Lincoln en su discurso de Gettysburg, que la sangre derramada de unos y otros constituirá el fundamento de una nueva tierra y de una nueva libertad. Sí, porque los mismos alemanes y nipones que mueren en los campos de combate, están haciendo posible el derrumbamiento de un orden pagano que los ha engañado y esclavizado, dando así a sus propios hijos la oportunidad de vivir en otro ambiente de libertad y dignidad.

Todo va bien hasta la fecha, pero hay una pregunta cuya respuesta nos causa hasta cierto punto temores: ¿Irá todo bien después de la guerra?

Alguien ha dicho que si ha sido necesario pelear duro para ganar la guerra, habrá que pelear más duro aún para no perder la paz. O en otras palabras: que la victoria de las armas no terminará la guerra. Está dentro de lo posible la continuación del conflicto en caso que uno de los grandes aliados quisiera imponer su voluntad y su influencia dominante en el mundo. Y dado por descontado esto, es muy posible que ha-

22252

ya guerra comercial, política, racial, cultural y religiosa. Es decir, que la paz no sea otra cosa que una paralización de la lucha con armas mortíferas, pero que continúe el conflicto con el uso de otras armas que, a la postre, den comienzo a una nueva hecatombe.

Es obvio que para alcanzar una victoria completa y una paz duradera, las naciones vencedoras tendrán que revestirse de paciencia e ingerir una buena dosis del elixir que se llama liberalidad, desprendimiento. Habrá que hacer grandes sacrificios mutuos sobre la base de una comprensión fraternal, amigable, como cooperadores a un vasto plan de rehabilitación universal. Lo universal, pues, tendrá que tomar el lugar de lo nacional y regional, dando a cada parte afectada por el conflicto la ayuda que necesita, sin pensar en cuánto se va a recibir de momento o en el futuro.

Uno de los resultados porque más se ha peleado en esta guerra, es la libertad y dignidad del hombre. ¿Continuará el hombre siendo un autómata después de la guerra? ¿Se le seguirá catalogando en la lista de las cosas que pertenecen al Estado? ¿Se le obligará a seguir determinada cultura o religión? ¿Se le perseguirá porque no se ajuste a los dictados de cierto credo político o religioso?

Ante la petición de cierta Iglesia absolutista de sentarse en la mesa de la Paz para tener ingerencia directa en los asuntos a debatirse, hay que estar alertas. Sabemos de buena fuente que se pretende imponer en el arreglo final de cuentas la ideología de una institución que es la antítesis de los derechos del hombre. Tal cosa es contraria a los ideales de las Naciones Aliadas, según están expresados en la Carta del Atlántico. En caso de que se diera asiento a una Iglesia en la Conferencia de la Paz, sería absolutamente necesario conceder igual privilegio a todas las demás. Y tal vez este sería el mejor procedimiento, pues así se sabría cuáles son las instituciones religiosas leales a los gloriosos principios de la Libertad y la Democracia.

Nosotros no podemos concebir que después de esta guerra el mundo siga siendo el mismo de antes. Que el destronamiento de una tiranía dé lugar a otra. Que quitemos a un Hitler para poner a otro tipo semejante, con sonrisas democráticas y cantos amistosos, pero por dentro tan lobo rapaz como el otro. Que el hombre siga siendo esclavo del otro hombre bajo el amparo de un gobierno indiferente o mercenario. Que la conciencia siga esclavizada por los fariseos de la historia y quienes, al parecer, salen ilesos en todas las contiendas.

No, no puede ser. La sangre de las víctimas clama al cielo y a nuestras conciencias; sus vidas han sido sacrificadas con un alto sentido moral y espiritual. Así se les dijo cuando se les llamó a servir; se les señaló una cruz redentora, cruz que haría posible una nueva salvación para este mundo perdido. Si los muertos fueran traicionados en aquellas esperanzas que los empujaron al sacrificio, se levantarían de sus tumbas para condenarnos y hacernos temblar de vergüenza.

"Puerto Rico Evangélico" confía en el triunfo de la Verdad y de la Justicia.

LUIS LLORENS TORRES

Puerto Rico entero se ha vestido de luto con motivo de la muerte del insigne poeta Luis Llorens Torres.

Sintiéndose enfermo de cuidado, se trasladó a los Estados Unidos en busca de los recursos de la Ciencia que no encontró en este país, pero todo fué en vano; había llegado la hora, la hora suprema que algún día toca a las puertas de cada humano, y al comprenderlo así, volvió a la Isla para morir en su tierra, en la tierra que tanto había amado y la cual le había inspirado a escribir algunas de sus más inspiradas estrofas.

Su muerte fué trasmitida por los distintos medios disponibles de comunicación, y la triste nueva llenó de luto todos los pechos puertorriqueños. Todas las instituciones, sin distinciones de ninguna clase, han demostrado su profundo pésame por la dolorosa pérdida, demostración palpable de que Luis Llorens Torres supo sembrar muy hondo en el corazón de su pueblo.

"Puerto Rico Evangélico" se descubre ante la tumba de este insigne hijo de la patria amada.

COLECCIONES

de la revista de la juventud "Albores", año 1943, a 30 centavos por correo. Diríjase a M. E. Martínez, Apartado 1707, Ponce.

Un Reto a Nuestra Fe Evangélica

Por J. L. Santiago Cabrera.

"Lealtad" y "Acción" son palabras de significado profundo en el momento actual de grandes problemas, tremendos conflictos y graves perplejidades. Nadie puede dudar, nadie puede negar que vivimos en días extraordinarios. Diariamente nos topamos con condiciones nunca vistas, las que son a veces tan difíciles que nos abruman, que nos confunden, que nos desorientan por completo..... Negar que la Iglesia de Cristo afronta una crisis en este día sería pueril; advertirla y prepararse para ella, no sólo es prudente, sino necesario; es cosa que se impone. Mostrarse indiferente, sería bochornoso y ridículo.

El Cristianismo primitivo cuenta con los recursos suficientes para conjurar cualquier situación por anormal que ésta sea. "Todo lo puedo en Cristo que me fortalece." Por lo tanto, no debe ser motivo de desconcierto ni ocasión para desalientos, el mirar cara a cara las tremendas realidades de esta seria hora de prueba. Lo intrincado de los problemas sólo debe conducirnos a buscar una solución para ellos basada en los principios eternos y divino de Aquel que dijo: "Sobre esta Roca edificaré mi Iglesia, y nada prevalececá contra ella."

La Iglesia de Roma, aprovechándose del momento psicológico de confusión mundial y de desorientación internacional, y tomando como pretexto un marcado deseo de ver triunfar la idea del panamericanismo, del fomento de la buena amistad y vecindad entre los pueblos de habla hispana y los anglosajones, osadamente ha subido las escaleras de las cancillerías americanas solicitando que se retiren de la América Latina los misioneros evangélicos que—dicen—tanto malestar y discordia han creado al predicar y enseñar otra fe distinta a la católica romana en países donde Roma ha tenido pleno poderío y dominio en materia de religión por siglos y siglos. Alegan los nuevos redentores que una política de mejor comprensión y de más acercamiento entre los americanos del norte y los americanos del sur se impone, para hacer más efectiva la realidad de un verdadero panamericanismo. A base de estas hermosas ideas, la jerarquía romana, a través de un grupo de obispos y altos dignatarios de la Iglesia, se expresa en términos muy intolerantes, queriendo coartar por la fuerza diplomática el libre ejercicio de los derechos inalienables de la verdadera libertad religiosa.

Nada más ridículo, nada más absurdo, nada más monstruoso que esta especie lanzada astutamente para confundir, para envolver, para coger a incautos. Es un atentado para invalidar la preciosa obra evangélica realizada y realizándose en toda la América Latina por hombres y mujeres que, con la abnegación y espíritu de los cruzados, han sacrificado todo para llevar las buenas nuevas del Evangelio a regiones apartadas donde jamás fueron proclamadas las sublimes verdades del Evangelio. Quiere la Iglesia de Roma recobrar posesiones perdidas debido a la falta de responsabilidad moral, debido a la manera como se han apartado sus sacerdotes y ministros de la prédica y la práctica de la Religión Cristiana en su pureza apostólica y en la simpleza y sencillez de las enseñanzas de Cristo. ¿Pretende la Roma del Papado asestar un golpe de estado, a manera de cuartelazo, a las Misiones Evangélicas?

El Concilio General de Iglesias de Cristo en Norte América, organismo que representa 37 denominaciones evangélicas unidas, contestó a Roma por medio de un vibrante manifiesto en el cual presenta la posición nuestra ante el problema exajerado y falsamente planteado, de acuerdo con las normas de las Sociedades Misioneras en su trabajo de evangelización mundial. De dicho manifiesto transcribimos lo siguiente:

"Desde tiempos muy tempranos en la historia de la nación, se otorgó a todos los grupos religiosos libertad de entrar en el territorio nacional, libertad para predicar, practicar y propagar su fe dentro y fuera de la Nación. En armonía con esta doctrina de la libertad religiosa, inherente al cristianismo e históricamente asociada con la expresión evangélica de la religión cristiana, hasta aquí han sido respetados escrupulosamente los derechos de las minorías religiosas, tanto de los cristianos como de los que no lo son."

Nuestro dilecto amigo el Dr. Juan Mackay, exmisionero, educador y buen amigo de todo lo que es latino americano, quien actualmente es Presidente del Seminario Teológico de Princeton, ha desmenuzado con contundentes argumentos históricos y filosóficos la urdida acusación gratuita que los obispos y arzobispos americanos lanzan para confundir al cándido público norteamericano, inyectando un **issue** religioso en el asunto del panamericanismo. El Dr. Mackay, con lógicos argumentos de las mayorías y las minorías como factores determinantes en la política a seguir en materia de propaganda religiosa y de manera magistral, pone en ridículo a la Iglesia Católica Romana, puesto que ella es una Iglesia de minoría en los Estados Unidos cuando la comparamos con el conjunto de Iglesias de la Fe Reformada.

También han salido al encuentro de Roma, echando por el suelo sus nefandas acusaciones, un sin número de hombres y mujeres que, a pesar de no ser protestantes, no tienen a menos "dar a César lo que es de César, y a Dios lo que es de Dios," reconociendo y proclamando como válida la labor constructiva de los Misioneros Evangélicos, que se han distinguido por su hombría, por su civismo, por su altruismo, por su obra de levantamiento social y espiritual en países donde por siglos ha dominado la Iglesia de Roma, apoyada muchas veces, por el Estado, pero desgraciadamente sin fuerza moral positiva para ejercer una influencia moralizadora y cristiana. Estos caudillos y mentores evangélicos han recogido en parte el fruto de sus ejecutorias cristianas, porque han convivido con los nacionales compartiendo con ellos sus goces y sus alegrías, sus dolores y sus penas, y esto les ha hecho merecedores legítimos del cariño, del amor y del respeto de los nacionales.

Ahora bien, bueno y justo es que personas ajenas a la Iglesia Evangélica hayan sabido dar un mentís a las burdas acusaciones de Roma, pues esto demuestra hasta dónde ha penetrado el impacto de la influencia evangélica, pero se nos ocurre que la ocasión del escándalo religioso que han pretendido provocar los obispos, curas y demás satélites, debe ser motivo para despertar a los evangélicos latinoamericanos a un movimiento constructivo de lealtad y acción para ofuscación y menoscabo del Enemigo N° 1 de la Democracia Cristiana.

Yo sé que hay gratitud y amor en cada corazón que ha conocido el Evangelio por medio de los valientes soldados de la Cruz que llegaron hasta nuestras respectivas tierras con un mensaje de esperanza y de alegría cuando estábamos perdidos, desilusionados y chasqueados en nuestra experiencia religiosa. Yo sé que esos adalides cristianos del siglo 20 merecen la defensa de los nuevos cristianos evangélicos que, a través de ellos, han llegado al conocimiento del Cristo vivo, de la Palabra Divina, de la Iglesia Verdadera. Entonces, sólo resta que nosotros, los líderes evangélicos de habla castellana, oprovechando lo oportuno del momento, nos prestemos a contender por la fe entregada a los santos, y con valor, entusiasmo y nueva consagración de nuestras vidas a Cristo, recojamos el guante arrojado por el Romanismo y respondamos al reto haciendo llegar hasta la misma Roma la reacción constructiva de sus insultos y diatribas lanzados gratuitamente a la Iglesia Evangélica.

A las pretensiones de la Iglesia de Roma debemos contestar con un reconocimiento más íntimo de nuestros deberes en relación con la extensión del Reino de Dios entre los pueblos de habla española. Fué un gran patriota americano quien dijo en un momento de crisis de su patria: "El precio de la libertad es la eterna vigilancia." Aplicables son estas históricas palabras al momento actual en que se cierne sobre los pueblos latinoamericanos la amenaza de la restauración del poder temporal del Papado, que se mueve entre sombras para atacar por la espalda, para lograr su fin—el poderío político y el enriquecimiento a costa de sus supercherías, propagadas y vendidas por los santurrones y beatas. Roma pretende sembrar la semilla del odio, de la desconfianza, de la enemistad en el corazón latinoamericano contra los misioneros evangélicos. Roma no lo conseguirá, porque ya los pueblos de habla hispana conocen bien a la vieja Iglesia que, ante todo, es romana y extranjera, y sólo se complace con el poderío temporal y en la imposición de sus dogmas por la fuerza, y no por la razón de la superioridad moral y religiosa.

¡Evangélicos latinoamericanos! Aceptemos el reto a nuestra Fe; vayamos a la defensiva y hasta la ofensiva, si fuere necesario, pero con pureza de miras, con limpieza de hechos y, sobre todo, con el Espíritu de Cristo, que nos hará idóneos y capaces de mirar con frente levantada al enemigo, sin quitar o violentar sus derechos. Dejemos que los reaccionarios sigan reaccionando. Hagamos labor constructiva, con caridad, con tolerancia, con espíritu cristiano, pues al fin y al cabo el pueblo latinoamericano conoce bien a Roma, está consciente de sus triquiñuelas y patrañas y no se dejará engañar de los que hoy pretenden ser sus grandes admiradores y mejores defensores.

¡A la Lealtad y a la Acción es, pues, el llamamiento! A la lealtad, para sostener nuestra fe y convicción religiosa. A la acción, para dar expresión noble y generosa al glorioso anhelo de dar a conocer el poder divino y transformador del evangelio a nuestros hermanos que aún no han venido en contacto con la verdadera Iglesia de Jesucristo. **Lealtad y acción** unidas se requieren para echar por el suelo la indigna propaganda anticristiana y antiamericana de Roma.

El reto de la hora es nuestro y demanda acción conjunta, acción efectiva, acción inmediata, acción que se traduzca en hechos, en obras buenas que glorifiquen a Dios y lleven salvación a los que aún no conocen a Cristo.

Seamos pues leales, respondiendo valientemente a nuestras sagradas convicciones. Entremos en acción evangelística serena, buscando a los perdidos, proclamando las misericordias de la gracia, mostrando a los hombres "la Verdad, el Camino y la Vida," a Cristo Salvador de las almas.

Dispongámonos a entrar en una acción misionera que se haga sentir en todas las esferas de la vida, predicando, enseñando, educando y sanando.

Prodiguemos a nuestros semejantes simpatía, amor y consuelo, porque en el Cristo seremos todo esto y el mundo que nos rodea lo espera de nosotros.

Cumplamos nuestro deber participando con valor en la gloriosa empresa del levantamiento moral y social de nuestro pueblo, porque es la única manera de acabar con los males que nos afligen. Compartamos con otros los privilegios y las responsabilidades de la vida, y de esta manera seremos instrumentos de gracia y bendición en las manos de Dios.

¡Evangélicos latinoamericanos! Entremos en acción usando el púlpito, la prensa, la radio, la tribuna, la tertulia, la conversación privada, y toda ocasión propicia que se presente para la defensa del Evangelio y la propagación activa de nuestra fe. Saquemos buen provecho aún de la torpe ambición de Roma, reclamando de las Juntas Misioneras que, en vez de retirar sus misioneros de los países de habla española del Continente Americano, envíen más obreros a los mismos, porque "los campos están blancos para la siega." Respondamos, pues, al reto que ha sido lanzado a nuestra fe con hechos que confundan a la astuta Iglesia del Papado. Nosotros, los nacionales evangélicos, productos de la Iglesia de la Fe Reformada y exponentes del poder regenerador del Evangelio, somos los llamados en esta hora suprema a defender con la verdad y la justica el más grande y precioso de los derechos humanos: la libertad de conciencia.

LAS CUATRO LIBERTADES A LA LUZ DE LA PALABRA DE DIOS

LA LIBERTAD DE PALABRA

(Conclusión)

Desde aquel entonces hasta nuestros días se está haciendo mal uso de la libertad de palabra, se está abusando de la palabra hablada y escrita, se está abusando de la libre expresión del pensamiento. El libertinaje de palabra está campeando por sus respetos en todas partes. Una reunión de mujeres de la mal llamada alta sociedad o de las clases sufridas del pueblo, tiene lugar en alguna casa del vecindario. Esa reunión pronto se convierte en una sastrería: Unas cogen la medida, otras presentan los moldes, aquellas cogen las tijeras y cortan las piezas, y las demás cosen y pegan los parchos. Cada parcho dice algo malo, algo que desprestigia, algo que mancha la conducta, algo que destruye el buen nombre de un semejante igual a nosotros en flaquezas y debilidades. Pero al fin se termina la mortaja y esa pobre hermana nuestra tiene que salir en público llevando puesta esa ropa ignominiosa, y es escarnecida y vilipendiada y desacreditada por la opinión pública. En ocasiones como ésta se necesita un Juez como el Señor Jesucristo para que dicte la sentencia en las siguientes palabras: "Vosotros y vosotras que la acusáis despiadadamente en público, tirad sobre ella la primera piedra si os encontráis sin pecado." Y dirigiéndose a la acusada le dice, "Yo te absuelvo, vete en paz y no peques más." Lo mismo que hemos dicho de una reunión de mujeres, podemos afirmarlo de una reunión de hombres. Basta que haya dos o más personas para que se considere el lado malo de las cosas y de los hombres y se despelleje al prójimo. Para los hombres y para las damas van las prudentes y sabias palabras de Franklin: "Jamás hablaré mal de nadie, antes bien. Procuraré decir de cada cual todo lo bueno que sepa." Decir lo contrario es libertinaje de palabra.

Los rumores, las falsas informaciones dadas de buena o de mala fe, minan la moral y el valor del pueblo, benefician al enemigo y causan grave daño a la causa de la libertad. Los mítines políticos a todas horas del día y de la noche quebrantan la libertad de palabra cuando los oradores improvisados, sin preparación intelectual y sin solvencia moral, apelan al personalismo denigrante, al politiqueo insustancial y al engreído partidismo. Esos oradores de barricada, esos incendiarios de la palabra, deberían recordar las palabras sensatas de Barceló y de Martínez Nadal. En días próximos a las elecciones, cuando la pugna y la lucha era enconada y muy apasionada, se encontraron en Fortaleza los ilustres jefes de la opinión pública. Se abrazaron y se saludaron con estas palabras: Barcelo dijo: "Combatientes en la tribuna, pero amigos en la patria." Y Martínez Nadal contestó: Nuestros antepasados nos enseñaron a esgrimir la espada, pero sin mancharla." Que esos falsos oradores de la política respeten la libertad que tiene el vecino para descansar y dormir, y respeten las normas del buen decir y las reglas del decoro y la decencia.

Que esas dueñas de casa y esos señores del hogar no sintonicen la radio si no es en un tono de voz baja. En el hogar no se puede hacer todo lo que uno quiere, sólo se puede hacer lo que no perjudique al vecino. Nuestra libertad termina donde empieza la libertad de nuestro semejante. Es nuestro deber combatir el libertinaje de palabra donde quiera que se encuentre.

La moral y la religión cristianas son positivas: la libertad de palabra también es positiva y tiene un gran alcance. El pueblo tiene derecho a reuniones lícitas y pacíficas y debe disfrutar de la libertad de prensa y de radio. El periódico y la radio son dos fuerzas poderosas de orientación e ilustración públicas que ejercen gran influencia en el

pueblo. Debemos usarlas para la divulgación de las enseñanzas del Evangelio.

Para hacer buen uso de la libertad de palabra, tenemos necesidad de algo más que la fuerza de la voluntad y que el buen deseo de decir lo bueno y lo justo solamente. Necesitamos una regla, una escuadra y una norma para medir, pulir, cuadrar y ajustar nuestras palabras a la realidad de las cosas buenas. Esa regla, esa escuadra y esa norma las encontramos en la Palabra de Dios. Por esa Palabra Divina comprendemos la necesidad de ajustar nuestras palabras y cuadrar nuestras acciones, para que la travesía sobre el nivel del tiempo nos sea segura y podamos arribar con felicidad a las playas de la eternidad. Pero necesitamos algo más que el conocimiento de la Palabra de Dios. Necesitamos conocer el Verbo hecho carne, necesitamos vivir la Palabra encarnada, necesitamos conocer y aceptar a Jesucristo como nuestro Salvador personal. Sólo el poder divino que emana de Jesús puede ponernos en condiciones y en capacidad para cumplir con la verdadera libertad de palabra. Que el conocimiento de la Palabra de Dios ilumine nuestras vidas, que el fuego del Espíritu Santo purifique nuestros corazones, y que el poder divino de Jesucristo transforme nuestro cuerpo y nuestra alma. Que nuestras palabras sean usadas para cantar las maravillas de Dios y para adorar su Santo Nombre; que la libertd de palabra sea usada en su verdadero sentido, y que todo sea para la gloria de Dios y para el bienestar y felicidad de nuestros semejantes.

B. Badillo Bello.

EL PODER DE LA VERDAD

Por José Espada Marrero.

Nos sirven de texto para nuestra meditación las siguientes palabras del Señor Jesucristo: "Conoceréis la verdad, y la verdad os libertará."

Palabras de combate hoy en todas partes son estas dos: Verdad y Libertad. En los últimos años el mundo ha visto la más nefasta ofensiva de mentiras y atropellos. El tan anunciado "nuevo orden" de los totalitarios no es otra cosa que amalgama de mentira y esclavitud. Ya resulta noticia vieja la de que los dictadores sólo desean afirmarse a base de mentiras para poner el más oneroso yugo sobre la cerviz de todos los pueblos. ¡Qué diferente el ideal del humilde Hijo de Belén, quien quería la libertad para todos, el exterminio de la esclavitud y la propagación de la verdad en islas y continentes! El mundo pelea hoy en defensa de la verdad y la libertad, porque están positivamente amenazadas.

Cuando Jesús estuvo delante de Pilato pronunció estas palabras: "Yo para esto he venido, para dar destimonio a la verdad." En el apuro en que se encontraba aquel vacilante procurador, volvió el rostro y preguntó al profeta: "¿Qué cosa es verdad?" Pero Pilato estaba acosado por la multitud y no aguardó la contestación. "¿Qué cosa es verdad?" preguntamos también nosotros. Y para contestar tenemos que hacer otra pregunta: ¿Qué cosa no es verdad?, o ¿qué os lo contrario de la verdad? La mentira no es la verdad, es lo contrario de la verdad. La mentira es lo falso, lo incierto, el engaño. La verdad es lo cierto, lo positivo, lo real. Jesús dijo: "Yo soy la verdad." Luego, la verdad es Dios, porque Jesús es Dios, y es verdad lo que Jesús nos dice y lo que hace. Lo que Jesús es, y sus palabras y sus hechos, eso es verdad, la verdad religiosa, espiritual, eterna, la verdad de las verdades, fundamento de toda vida, y especialmente de la vida cristiana, que es la vida prototipo de toda vida. La verdad es espíritu, luz, saber, poder, amor, gracia, misericordia, porque esos son atributos del Cristo, que es la suprema verdad.

Nuestro deber y nuestro privilegio es conocer la verdad. Bien lo dijo el Maestro: "Conoceréis la verdad." El conocimiento de la verdad debe ser nuestro afán, nuestra afanosa búsqueda perseverante. El científico quiere hallar la verdad, y por eso investiga sin cesar. Dijo uno: "Oh Dios, dame valor para ver la verdad, aunque me mate." Hay que abandonar de cualquier manera el error, la mentira, las tinieblas. No conoceremos la gloriosa verdad a menos que seamos sinceros, tengamos amor y nos despojemos de prejuicios y de tradiciones que tienen apariencia de verdad a los ojos del ignorante, del sabihondo, o del prejuiciado fanático. Para poner nuestras plantas en el templo de esa eterna deidad, necesitamos echar a un lado nuestras inmundas sandalias. Y he aquí nuestro gran privilegio: "Conoceréis la verdad." ¡Feliz quien la ha hecho suya! En el libro de Proverbios leemos el siguiente pensamiento: "Compra la verdad y no la vendas." Es el más valioso tesoro el conocimiento de la verdad, y podemos hacerlo nuestro, una posesión codiciada, si nos despojamos de la mezquindad que nos circunda. Muchos de los habitantes de Palestina vieron al "hijo de José" o de María, como decían: vieron al carpintero, al judío, al amigo, al compueblano, que cuando llegó a hombre se dedicó a enseñar y a predicar; pero por sus prejuicios y egoísmos no lograron ver al Cristo real, la verdad hecha persona derramando bendiciones a su paso para todas las almas. Y hay el peligro de que nos suceda otro tanto si no nos humillamos.

Jesús dijo: **"La verdad os libertará."** "Si el Hijo os libertare, seréis verdaderamente libres." La suprema bendición de la verdad es la libertad. La mentira y el error esclavizan; la verdad liber-

ta. Pero la verdad que liberta es la verdad espiritual, que tiene su comienzo y su trono en el espíritu, que viene de lo espiritual, de Dios y de su Palabra. Toda verdad es de origen espiritual, y tiene que estar en harmonía con los anhelos del corazón, que no puede satisfacerse sino con la posesión de la verdad. "Si el Hijo os libertare," esto es, tenéis la verdad, tendréis libertad. No hay que buscar la verdad por otros senderos, está en Cristo.

Los efectos de la verdad son conocidos. **En primer lugar, liberta del pecado.** El pecado es esclavitud. Ya lo dijo Jesús: "El que hace pecado es siervo del pecado." Por tanto, la misión de la verdad es librarnos del pecado. El conocimiento de la verdad tocante a nuestras relaciones con Dios y nuestros semejantes, nos hace ver que el pecado es esclavitud. La vida que se entrega al pecado pierde su libertad. El que quiere ser libre para hacer como le plazca, no tiene libertad, sino libertinaje. Los seres que no han conocido a Cristo, que no se han sometido a El, que no han querido seguir la norma evangélica, han sido esclavos de sus vicios y pasiones, hasta que han llegado a ser ruinas morales en lugar de faros y dechados de la humanidad. Cristo murió por nuestros pecados, ofreció su vida en sacrificio por el pecado, llegando a ser, para el penitente que tiene fe, el libertador de sus pecados. Y al libertar del pecado, santifica, como lo dijo El mismo: "Santifícalos en tu verdad, tu Palabra es la verdad." **Y liberta también del temor.** Los que desconocen el verdadero fin y alcance del Evangelio, predican que la religión sólo sirve para amedrentar a los incautos. Si nos fijamos bien, veremos que es todo lo contrario. Jesús dijo: "No se turbe vuestro corazón, no tenga miedo." "No temas," "no temáis," eran expresiones que a menudo se escapaban de sus labios. Enseñaba que la falta de confianza en Dios, la falta de fe, conducía al temor. Todo aquel que no hallado el bien supremo en Cristo, está continuamente agobiado por temores de todas clases. El temor es paralizador, transtornador, y hoy, como en todos los tiempos, hace estragos en las filas de sus adeptos. La comunión con Cristo nos hace valientes. La verdad nos liberta del temor. Los misteriosos fenómenos naturales asustan al ignorante, pero no al que ha penetrado por los vericuetos de la investigación científica. Y para el que ha conocido a Dios, y le ha conocido como Padre celestial, no hay temor, pues sabe que El está detrás de todo lo que sucede en este mundo. El mundo es siervo nuestro cuando estamos armados con la verdad. Y, **de igual manera, la verdad nos liberta de la preocupación, del afán, de la congoja.** La enseñanza de Cristo sobre los afanes es útil en extremo. "No os congojéis por vuestra vida, qué habéis de comer, qué habéis de beber; ni por vuestro cuerpo, qué habéis de vestir. ¿No es la vida más que el alimento, y el cuerpo que el vestido? Mirad las aves del cielo, que no siembran ni siegan, ni allegan en alfolíes; y vuestro Padre Celestial las alimenta. ¿No sois vosotros mucho mejores que ellas? Y por el vestido, ¿por qué os congojáis? Reparad los lirios del campo, cómo crecen, no trabajan ni hilan; mas os digo que ni aun Salomón con toda su gloria fué vestido así como uno de ellos. No os congojéis, pues, diciendo: ¿Qué comeremos, o qué beberemos, o con qué nos cubriremos? Vuestro Padre celestial sabe que de todas estas cosas tenéis necesidad. Mas buscad primeramente el reino de Dios y su justicia, y todas estas cosas os serán añadidas." El afán angustioso es falta de fe en Dios, ignorancia del amor del Padre celestial, desconocimiento de la hermosa verdad que nos ha enseñado. El Dr. E. Stanley Jones dice: "La preocupación es el interés que pagamos sobre los problemas del mañana; es desconfianza, y la desconfianza es pecado, pecado contra el amante cuidado del Padre celestial. El centro de nuestra ansiedad—sigue diciendo el Dr. E. Stanley Jones—está equivocadamente enfocado. Nos preocupa lo que vamos a comer, a beber y a ponernos encima. Eso convierte al cuerpo en señor en lugar de siervo. Dirijamos el afán a la búsqueda del reino de Dios, y el cuerpo quedará en su natural posición de sirviente." En el mismo sentido nos habla San Pablo: "El Señor está cerca. Por nada estéis afanosos, sino que sean notorias vuestras peticiones delante de Dios en toda oración y ruego, con acción de gracias. Y la paz de Dios, que sobrepuja todo entendimiento, guardará vuestros corazones (como un centinela) y vuestros entendimientos en Cristo Jesús." He aquí, pues, el fin de la preocupación. La verdad sobre estos asuntos produce fe y confianza. El espíritu filial nos guía a vaciar las cargas del corazón en las manos del Padre que nos ama. La verdad acerca del cuidado de Dios es tranquilizadora, y nos estimula, no sólo a orar con fe, sino a trabajar con confianza y con alegría. Una ancianita de mucha fe escribió una tarjetita a una amiga, y le decía:

"Hazte palizadita de confianza
de hoy alrededor;
en los espacios pon actos bondosos,
y vive en su interior.
No mires a través de los espeques
lo que será mañana;
no has de pensar en eso; vive ahora
tu existencia galana."

En Cristo, pues, hay verdad que liberta. No hay necesidad ni razón de permanecer en la esclavitud. Rindamos a Cristo los corazones, y El ordenará el plan de nuestras vidas para que seamos

libres en el más amplio sentido del vocablo. No habrá pecado, tradición, prejuicio o influencia humana o diabólica, que pueda atarnos a su antojo. He aquí libertad de la mejor clase, completa y para todos. Si no somos libres es porque queremos ser esclavos. Cristo nos ofrece libertad por el conocimiento de la verdad que trajo al mundo. "Dadme libertad, o dadme muerte", dijo Patrick Henry. Y he aquí algo mejor todavía: libertados por el poder de la verdad, quedaremos preparados para dedicarnos al cultivo de toda bondad, y al servicio de todo lo bueno y útil. Las almas libres, redimidas y rehabilitadas, las que están en comunión con las potencias de la gracia divina, se hayan en disposición de darse en servicio generoso en bien del reino de los cielos y de la abatida humanidad. Necesitamos una libertad que nos permita emplear la vida y sus poderes en la obra de bien. Con ese fin dió Jesús su vida, y ahora, "si el Hijo os libertare, seréis verdaderamente libres."

DIALOGO RELIGIOSO

La Maestra y un Discípulo

La escena se desarrolla en los días del Plan Gallardo, cuando se empezó a hacer propaganda activa en favor del mismo por creerse ya un hecho la enseñanza religiosa en las escuelas.

La maestra.—Levanten las manos los niños protestantes que hay en este salón. ¡Qué! ¿todos ustedes son católicos? Juan, ¿tú no eres protestante?

Juan.—No señora.

Maestra.—Y tu papá, ¿no es protestante?

Juan.—Sí, señora.

Maestra.—Y tu mamá, ¿no es protestante?

Juan.—Sí, señora.

Maestra.—¿Cuántos hermanos tú tienes?

Juan.—Once hermanos.

Maestra.—¿Cuántos de tus hermanos son protestantes?

Juan.—Ninguno; todos son católicos, apostólicos, cristianos.

A la maestra le causa extrañeza que siendo padre y madre protestantes, sus once hijos fueran católicos y cristianos, y pregunta:

—¿Cómo siendo el padre y la madre de ustedes protestantes ustedes no lo son?

Juan.—Pues es muy sencillo. ¿Usted no sabe lo que quiere decir católico? Pues bien, "católico" quiere decir creencia universal, o sea la creencia del verdadero Dios—el Padre, el Hijo y el Espíritu Santo. ¿Y sabe usted lo que quiere decir "apostólico?" Que cree y acepta lo que dijeron los apóstoles. Lo que quiere decir "cristiano" no tengo que explicárselo, pues yo sé que usted lo sabe bien por la doctrina. Cristiano quiere decir, el hombre que en el bautismo prometió seguir la fe de Cristo. Papá y mamá son protestantes porque ellos protestaron de la parte romana que tenían, y cambiaron de religión; pero nosotros nacimos en el evangelio y no hemos tenido que protestar ni cambiar, pues hemos sido enseñados a ser católicos, por pertenecer a la creencia universal; apostólicos, porque creemos y aceptamos lo que hicieron y recomendaron los apóstoles, y cristianos, porque en el bautismo hemos prometido seguir la fe en Cristo. La diferencia que hay es en la parte romana. La cabeza de la Iglesia Romana es el Papa, y la cabeza de nuestra iglesia es Jesucristo. De manera que nosotros somos católicos, apóstólicos cristianos, y ustedes son católicos, apostólicos y romanos.

L. Martínez Rivera.

¿POR QUE FUMA USTED?

Si fumar es sucio.

Si fumar es molesto para quienes están a su lado.

Si fumar es maloliente.

Si fumar da una fisonomía grotesca.

Si fumar es ingerir alquitrán cancerígeno.

Si fumar fué costumbre de salvajes.

Si fumar es absorber un veneno triple.

Si fumar es transformar una fortuna, de miles de pesos, en humo y enfermedades.

Y sobre todo, ¿por qué fuma usted que es un ser humano y que se cree un ser superior, si el humo del tabaco es resistido por todos los animales, que según usted son seres inferiores?

A. H. Roffo.

Pensamientos

Es el corazón quien siente a Dios, y no la razón. Esto es lo que es la fe: Dios sensible al corazón, no a la razón.

No nos aburrimos de comer y dormir todos los días, porque el hambre y el sueño renacen; sin ellos nos aburriríamos. Así sin el hambre de cosas espirituales, se aburre uno de ellas. Hambre de justicia; octava bienaventuranza.

No es en el espacio donde debo buscar mi dignidad, sino en el arrego de mi pensamiento. No poseería más aunque poseyera tierras; por el espacio, el universo me comprende y me devora como un punto; por el pensamiento yo lo comprendo.

—Blas Pascal.

SECCION POETICA

LA MAGIA DE JESUS

(Dedicado al hermano Rdo. M. E. Martínez, con todo mi cariño.)

De sus labios divinos
La palabra salía,
Y en todos los caminos
Reinaba la alegría.

Las mujeres, los niños,
Y los hombres también
Le seguían con cariño
Gozando todo bien.

Los árboles añejos
Al mirarlo pasar,
Dejaban de ser viejos,
Se sentían remozar;

De muy tiernos verdores
Lozanos se cubrían,
Y cuajados de flores
Sus ramas se veían.

Los lirios y las rosas,
Las dalias y el clavel
Se hacían más olorosos
Si se acercaba El.

Y los blancos corderos
Que en el monte pastaban.
Corrían por los senderos
Y tras El caminaban.

Las dulces avecitas
Al escuchar su voz,
Se estaban quietecitas.
O se iban de El en pos.

El sol fué más brillante;
La luna dió más luz,
Y, enfermos, rebosantes
Se vieron de salud.

Los ríos caudalosos,
Y el fresco manantial,
Sentíanse jubilosos
Su rostro al reflejar.

Los montes que velaban
Allá en la lejanía,
Sus crestas levantaban
A ver si lo veían;

Pues bajo la mirada
De tan dulce Señor,
La tierra despertaba
Y renacía el amor.

Amor que El derramaba
Por todos los caminos,
Cuando a todos hablaba
De su reino divino.

Desde entonces, fecunda,
Mitigando el dolor,
Se esparce por el mundo
La magia de su amor.

Vicenta Chárriez de Villaronga.

¿QUE ESPERAS?

1° Reyes 19.

(Dedicado fraternalmente a los Caballeros Evangélicos de Puerto Rico.)

¿Qué esperas, que no luchas cuando otros van luchando
Y entregando sus vidas en aras del deber?
¿Qué esperas, tú, cristiano, que sigues dormitando
En estado peligroso, quizás de perecer?

¿No piensas que tu vida dedicada al servicio,
Será útil a otros y no enmohecerá?
¿No sabes que el trabajo que lleva al sacrificio,
Llena el alma de gozo y de felicidad?

Jesús espera hoy que todo hombre se aliste,
No a esgrimir aquella arma que mata a los demás;
Pero sí a hacer la guerra al Diablo que resiste
Con armas infernales para la humanidad.

Pero..... ¿qué haces cristiano? ¿Por que no te levantas
Das el grito de "guerra" y empiezas a pelear?
Con entusiasmo y bríos el himno alegre cantas:
"Borinquen para Cristo, lo vamos a ganar."

¿Qué esperas, que no luchas cuando otros van luchando
Y entregando sus vidas en aras del deber?
¿Qué esperas, tú, cristiano, que sigues dormitando
En estado peligroso, quizás de perecer?

Acrusa.

RECETA

Para tener buen esposo
búscalo de cinco ces:
callado, cuerdo, celoso,
caritativo, cortés,
y que tenga, sobre todo,
religión y buena fe.

CULTURA ESPIRITUAL

GUILLERMO COLGATE

Uno de los hombres más ricos jamás conocidos es Guillermo Colgate. El no solamente ganó millones de dólares sino que los compartió con Dios. Guillermo Colgate era un muchacho pobre que tuvo que salir de la casa de sus padres cuando tenía quince años de edad, porque ellos eran demasiado pobres, para mantenerle. Cuando salió, puso todas sus posesiones en un paquete y las llevó en su mano.

La madre puso en la mano de Guillermo una pequeña Biblia y pidió que su hijo llegara a ser un hombre bueno para beneficiar al mundo. La Biblia era todo lo que tenía para darle, pero ella pensaba que con la Biblia en su corazón él no fracasaría.

Mientras que Guillermo caminaba lentamente alejándose de su hogar aquel día, vió a un viejo amigo, el capitán de un barco de canal, el cual de dijo:

"Hola, Guillermo, ¿a dónde vas?"

"Yo no sé," contestó Guillermo. "Papá es demasiado pobre para mantenerme en casa, y por eso deseo ganar la vida por mi propia cuenta."

El anciano trató de animarle. Le instó a que empezara bien y le aseguró que saldría bien.

"Será bastante difícil para mí," dijo Guillermo, "porque el único oficio que tengo es hacer jabón y velas."

"Bien, déjame aconsejarte un poco," dijo el amigo, "y luego te dejaré ir. Primero, nos arrodillaremos y le hablaremos a Dios."

Así ellos se arrodillaron allí en el camino y el viejo pidió que Dios cuidara de Guillermo. Cuando el hubo terminado, dijo a Guillermo:

"Hijo mío, alguien será el principal fabricante de jabón en Nueva York. Tú puedes hacerlo igual que cualquier otro. Sé bueno; da tu corazón a Jesús; acuérdate de que perteneces a Dios; dale todo lo que le pertenece a él de cada peso que ganes; haz un buen jabón; da una libra completa y tengo la seguridad que prosperarás."

Guillermo estaba solo y desalentado en la gran ciudad, y a menudo deseaba volver a su casa. Le fué difícil encontrar trabajo. Pero él se acordó de las palabras de su madre y del viejo capitán y no se rindió. Pronto dió su corazón a Jesús, y cuando obtuvo su primer empleo, de las ganancias de la primera semana **dió a Dios su diezmo.** Los meses pasaban y mientras que aumentaba su sueldo, **seguía dando el diezmo a Dios.** Después de varios años se asoció en el negocio y podía **dar más a Dios.**

Cuando el socio de Guillermo murió, él se hizo dueño de todo el negocio. Se acordó otra vez de las palabras del capitán y resolvió fabricar jabón puro, dar una libra completa, **y dar a Dios la décima parte** de todo lo que hiciera en el negocio. Este creció rápidamente, y Guillermo se hizo muy rico. Entonces **empezó a dar a Dios dos décimas; luego tres décimas, y finalmente la mitad.**

Educó sus hijos, edificó un hogar hermoso para ellos, agrregló todos sus planes para la vida, y después dió a Dios **todo lo que ganaba.**

Guillermo Colgate era un hombre feliz, porque había obedecido las palabras de Jesús: "De gracia recibisteis, dad de gracia."

ALGUNOS DATOS BIBLICOS MUY IMPORTANTES

Un servicio familiar inspirador. Lucas 10:38-42.

La oración bíblica más larga. 1° Reyes 8:15-53.

La oración bíblica más corta. Lucas 23:34.

El pacto eterno. Génesis 9:11-13.

Oración contestada inmediatamente. 1° Reyes 18:36-38.

Oración contestada en seguida. 2° Reyes 6:17.

Oración contestada en los momentos. 2° Reyes 20:3-5.

Una oración modelo de virtud. Mateo 6:9-16.

Una decisión terminante. Ruth 1: 16-17.

Exponiendo la vida por la patria. Esther 4:16.

Una elección digna de ser imitada. Josué 24:15.

El capítulo bíblico más largo. Lucas 1.

El libro bíblico más largo. Los Salmos.

El libro bíblico más corto. 2ª Juan.

Un sueño glorioso. Gén. 28:11-17.

Dios manifestándose por medio de un sueño. Gén. 37:5, 7, 9.

Un engaño malicioso. Gén. 27.

Cumplimiento de una súplica profetizada. Gén. 44:18.

Hombres humildes llamados por Dios para ser grandes. 1° Sam. 10:11; 1° Sam. 16:11-13; Exodo 3:1-10.

El primer diezmador. Gén. 28:20-22.

Instruyendo misioneros. Mateo 10: 2-42.

Un camino milagroso. Ex. 14:22.

La última y mejor habitación. Jn. 14:2.

Sed aguerridos en el evangelio. Josué 1:9.

Despreciando los suculentos y delicados manjares. Daniel 1:8-12.

Al acostarse. Salmo 4:8.

Al levantarse. Salmo 3:5.

Alejandro Calderón Millán.

LO QUE VALE

"Si la religión puede hacer todo lo que usted dice, ¿por qué hay tanta maldad que no debería haber?" preguntó un joven a su pastor.

"Es verdad lo que dices", fué la contestación tranquila de su pastor, "¿pero no es verdad también que el agua de nuestro río ha pasado ya por miles de años y sin embargo hay muchas personas que están sucias todavía? ¿Quién tiene la culpa, el agua o la gente que no la usa?

La religión cristiana es una fuerza purificante que tiene poder de limpiar el corazón humano, quitando lo malo e impuro, pero tiene que ser aplicada. Una persona puede ser cristiana de nombre sin conocer el poder de Cristo para limpiarla. **Lo que vale** no es la religión que profesamos, sino **la que practicamos.**

MARIA JONES

En el año de 1800 una niña galense, María Jones, hizo un recorrido de 45 kilómetros a pie a fin de comprar una Biblia en su idioma. Este hecho hizo que algunos creyentes ingleses resolvieran fundar una sociedad que facilitara la impresión y distribución de las Sagradas Escrituras, de modo que todo el mundo pudiera leerlas sin tener que hacer el sacrificio que hizo María Jones. El 7 de marzo de 1804 se reunieron algunos comerciantes y predicadores cristianos y dieron 1700 libras esterlinas a fin de comenzar la obra. Desde entonces, esta sociedad ha desempeñado un papel tan grande en la evangelización del mundo, que hasta 1935 la Sociedad Bíblica Británica y Extranjera había publicado 464,000,000 de ejemplares entre Biblias, Nuevos Testamentos y Porciones en 692 idiomas.

HOGAR Y NIÑEZ

¿POR QUE NO BEBO?

No bebo: he dicho que no bebo..... Sí; es verdad; he bebido mucho, como el primero; me habéis visto borracho, muchas veces. ¿Por qué voy a decir otra cosa? Antes de casarme y después de casado..... a pesar de lo que yo quería a aquella pobre..... Bastante la hice padecer con esto. Por ella, por no verla llorar y desesperarse, me contenía más de cuatro veces y por ella casi llegué a quitarme la vida mientras vivió. Pero cuando la perdí de aquel mal, me encontré solo con ese hijo, una criatura de cinco años. Aquella mujer era tan buena, tan trabajadora, tan sufrida..... ¡Cómo no se ha conseguido otra!

Vosotros sabéis lo que era para mí. ¡Cuántas veces me lo habéis dicho! "¡Qué suerte has tenido, Juan!" Y perderla así para siempre! ¡Verme tan solo entre aquellas cuatro paredes que se me caían encima..... con mi hijo, mal cuidado, mal vestido!..... ¡Andaba como un loco!

Y por no pensar nada, o por pensar menos, volví a la bebida, que era mi consuelo. Bebía hasta perder la cabeza..... Y entonces me parecía verla, junto a mí, que hablaba conmigo y yo con ella. Sí, llevaba a casa el aguardiente, y cuanto más bebía, más verdad me parecía aquella ilusión, tanto que mi hijo se abrazaba a mí, asustado y me decía:

—Pero, ¿dónde está mamá? ¿Dónde está? ¿Es verdad que está aquí? No, yo no la veo.....—me decía llorando, muertecido de miedo.

—Sí, está aquí. ¿No la ves?

Una tarde volvía yo del trabajo, y al abrir la puerta, oigo gritar y reir a mi hijo. Entro y..... no podéis figuraros. Lo veo con los ojos extraviados, la boquita torcida, con una convulsión; lloraba, reía, cantaba..... todo a un tiempo.

—¿Qué te pasa? ¿Qué tienes?

Sobre la mesa estaba un frasco de aguardiente, vacío. Lo comprendí todo, y en un arranque de furia fuí a pegarle y levanté la mano.

—¿Qué has hecho, granuja? ¿Bebiste del aguardiente?

Mi hijo entonces, con espanto, me hizo volver a la razón. Con una voz de angustia que no olvidaré, me dijo:

—¡No me pegues, padre, no me pegues! Fué por ver a mi madre, como tú la ves otras veces.

¿Comprenderéis ahora por qué no bebo, ni volveré a beber otra vez en mi vida?

Los amigos de Juan apuraron en silencio el último sorbo; algunos con amargor de lágrimas contenidas. Y fueron saliendo de la taberna, callados y pensativos, sin mirarse los unos a los otros, con sorpresa de cómplices y remordimiento de criminales.

EL PAPA DE REBEQUITA

A la maestra de la Escuela Dominical le llamaba mucho la atención al ver a Rebequita y a sus hermanos entrar al templo con sus pelotas, muñecas y aún globos. Imaginaba la señorita que la madre de los chicos no estaba lo suficientemente instruída para enseñar a sus niños que al templo no se llevan los juguetes, pero menos en domingo. Por no pertenecer los pequeños a su grupo, no se atrevió a llamarles la atención sobre el asunto, y gracias a Dios que no lo hizo, quizá hubiera lastimado aquellos corazones que apenas comienzan a crecer y cuya situación dentro del hogar es en verdad dolorosa.

Acompañando a algunas hermanas fuimos a la casa de Rebequita; su madre, una creyente que sólo cuenta algunos meses de haber aceptado al Señor, se encargó de contarnos lo siguiente:

Desde antes que ella y sus pequeños vinieran al templo por primera vez, su esposo comenzó a cambiar su vida para mal de él y de los suyos; su conducta ha seguido en descenso, pero al saber que ellos habían cambiado de religión, la vida en el hogar se hizo insoportable. El padre no tolera semejante cosa y aprovecha cualquier pretexto para golpear a la niña mayor. Ellas son asiduas concurrentes a los servicios del Señor, pero para no exacerbar el ánimo del padre, finjen salir de paseo todos los domingos y es por eso que llevan al templo sus juguetes.

¡Qué triste situación la de un hogar así! ¡Cómo cambiarlo, cómo hacer que tal estado de cosas terminara!.... Sólo de una manera, haciendo suyas las promesas del Señor; ellas han creído y el Señor ofrece en tal caso traer "a los que están lejos." Desde el día de la visita, madre e hija prometieron unir sus oraciones a las de las hermanas que las visitaron y demandar del Señor el cumplimiento de su preciosa promesa.

No será extraño que un día la maestra de Escuela Dominical vea llegar a Rebequita y sus hermanos habiendo dejado en casa sus juguetes, pero trayendo consigo al padre alejado.

EL TESORO ESCONDIDO

Se cuentan muchas historias acerca de tesoros escondidos. Por ejemplo, se dice que hace algunos años ocurrió en Irlanda el caso que sigue: Un perro, persiguiendo una liebre, escarbando, sacó a luz un montón de monedas de oro y billetes por el valor de muchos miles de pesos.

Otro relato de tesoro escondido es el siguiente: Unos muchachos jugando en el campo vieron a una comadreja y decidieron cazarla. Empezaron a cavar para poder sacarla de la cueva, y al poco rato aparecieron escondidas debajo de la tierra una cantidad de monedas de oro, seguramente escondidas por su dueño en algún tiempo de peligro. San Mateo, en su evangelio capítulo seis y versículo veinte, nos indica el mejor lugar donde guardar nuestros tesoros: "Mas haceos tesoros en el cielo."

E. J. P.

BODA DISTINGUIDA

El 19 de mayo contrajeron matrimonio en la "Union Church", de Santurce, Mr. Mallory M. Gulledge, de Miami, Florida, y la Dra. Charis Gould, del Hospital Presbiteriano. Fué matrona de honor Mrs. Louise Bierly, esposa del Dr. J. R. Bierly, anteriormente director del Presbiteriano.

La boda se celebró en ambiente familiar, siendo invitados a la misma solamente los miembros del Club Altrusa, del cual la Dra. Gould fué presidenta. Después de la boda se llevó a cabo una recepción en la Casa Parroquial.

Los desposados pasarán la luna de miel en Caneel Bay, en St. John.

La Dra. Gould, ahora Mrs. M. M. Gulledge, es muy conocida por sus excelentes servicios prestados en el Hospital Ryder, de Humacao, y últimamente en el Hospital Presbiteriano de Santurce. Muchas bendiciones le deseamos en la nueva vida que empieza.

MISCELANEAS

BIBLIOGRAFIA

Sermons from Revelation. (Sermones de la Revelación.) Por el Dr. Clovis G. Chappell.

Tenemos delante un nuevo tomo de sermones del Dr. Chappell, quien tanto ha enriquecido la literatura cristiana y los productos del púlpito evangélico, ya que es él un fecundo y espléndido predicador en el sur de los Estados Unidos. Estos sermones se inspiran en el libro de la Revelación, el libro del misterio.

En efecto, uno de los libros más difíciles de entender en la Sagrada Escritura, lleno de misterios, de símbolos y de figuras, como que fué escrito en el estilo apocalíptico que se popularizó después del cautiverio babilónico, es este libro de la Revelación de Juan el Teólogo. Parece que todos temen acercarse a él precisamente porque es un libro cerrado en el cual pocos pueden penetrar.

Este es el libro del cual el ya conocido Dr. Chappell saca una serie de sermones que hemos encontrado sumamente inspiradores, y precisamente una de las razones por qué nos atraen estos sermones es porque muy poco hemos leído que sea semejante a esto, y porque no todos entienden los mensajes gloriosos que este libro nos tiene reservados. La verdad es que no leemos el libro de la Revelación, pues bien dice el autor, los que leemos la Biblia hacemos con este libro lo que el sacerdote y el levita hicieron con el pobre judío aporreado por los ladrones, "lo dejamos a un lado."

También muchos de los que lo leen se reducen a sacar de él las más peregrinas teorías, pues mal interpretan el libro o lo usan para apoyar doctrinas de antemano formuladas. Por eso el libro de la Revelación ha sido el campo de un montón de supersticiones, interpretaciones y lucubraciones. Se lee, pues, poco y mal.

La razón o las razones para ello son varias: fué un libro escrito en tiempos de angustia y de dolor para los cristianos durante la persecución de Domiciano, quien fué emperador de Roma por los años 81 al 96, durante cuyo gobierno se hizo imperativo el culto a la imagen del emperador. Los cristianos no podían hacerlo y de allí la acusación de traición, y como consecuencia, la persecución. El libro fué escrito en estas circunstancias para el consuelo y la fortaleza de los creyentes. Eran días de amargura; el mismo autor fué llevado a la espantosa isla de Patmos, a un verdadero campo de concentración, como decimos ahora, y allí tuvo la espléndida visión que nos dejó en su libro en el cual todo está velado y escrito de tal manera que sólo aquellos a quienes fué escrito pudieron comprenderlo por el momento. Es un libro para la época. No debe, pues, sorprendernos que en mucho el libro no sea inteligible cuando no estamos en la hornaza de aquellos días.

Sin embargo, precisamente el libro para la consolación de los hermanos tiene un precioso mensaje para nuestros días, hoy que estamos pasando por semejantes experiencias. El libro contiene las más gloriosas promesas y las más atrayentes perspectivas del triunfo final de la causa de Dios. Es un libro con una fuerte reafirmación de la gloria y el poder de Dios, de Cristo Jesús, quien en medio de la persecución reina glorioso en su poder, y al fin habrá de ser el Vencedor.

El libro del Dr. Chappell tiene 16 sermones a cual más sugerente, y con la habilidad homilética del autor y su admirable lenguaje caracterizado por una extrema sencillez, nos deja en la mente un sabor de profunda satisfacción; nos asomamos al misterio y descubrimos al Vencedor; nos enfrentamos con el enemigo encarnado en el Imperio y nos sentimos arrebatados en el espíritu de la victoria. Estos sermones descubren, desde el primero, con su tema: "La Bendición perdida," hasta el último: "Ven, Señor Jesús," la corriente cristalina del agua de vida eterna que sacia toda sed y el cuadro de la Iglesia victoriosa, la que no podrá ser aniquilada por la persecución más cruel y dolorosa.

Es un libro, pues, para los tiempos que vivimos; es precisamente lo que necesitamos ahora que la iglesia está bajo la bota de los totalitarios de Oriente y Occidente, de modo que estos sermones vienen oportunamente a inspirar aliento a nuestra fe, ánimo y valor a nuestra vida en esta hora. Los ministros hallarán aquí una fuente de inspiración, y sin duda podrán asegurarse de aspectos nunca antes sospechados en este libro descuidado y olvidado. Nosotros mismos hemos encontrado insospechadas vetas de inspiración y ayuda; habíamos descuidado esta riqueza.

El autor se revela, como siempre, como un hábil explorador y descubridor de ricas vetas en la Palabra de Dios para obtener bellas gemas que presentar a su congregación con habilidad y eficacia. Los ministros que lean este tomo de sermones enriquecerán mucho su mente y su corazón.

Solamente cuesta el tomo $1.50, moneda americana, y puede pedirse a Methodist Publishing House, Nashville, Tenn.

Vicente Mendoza.

PROGRAMA DE LA DECIMONOVENA CONFERENCIA

de la Fraternidad de Jóvenes Metodistas de Puerto Rico que se celebrará en la ciudad de Patillas, durante los días 22 al 25 de Julio de 1944.

Sábado 22, por la tarde.

2:00 Matrícula de los delegados.
3:30 Aprobación del programa. Nombramiento de distintos comités.

Por la noche

8:00 Servicio devocional. Dirije la Srta. Pirela, presidenta de la Sociedad local.
8:15 Discursos de bienvenida.
1. Por la Sociedad local.
2. Por la Iglesia.
3. Por la comunidad, Hon. Alcalde Manuel Rivera Baerga.

Contestación a nombre de los delegados y visitantes, por Jorge N. Cintrón.
Mensaje del Presidente, Sr. Gerardo López.
Acto social.

Domingo 23, por la mañana

8:00 Servicio de Santa Cena. Oficiarán los Rdos. Cruz Sánchez, Félix Encarnación y Alfredo Rivera.
9:00 Escuela Bíblica.
11:00 Organización de la Conferencia.
1. Pase de lista.
2. Lectura y aprobación del acta anterior.
3. Nombramientos de los Comités.

Por la Tarde

2:00 Devocional, por la Sociedad de Comerío.
2:15 Impresiones sobre la Conferencia de la "American Youth Movement" celebrada en Ohio, por Gerardo López.

Por la noche

Preside el Rdo. Pedro Félix Velázquez.

7:30 Mítin evangelístico en la plaza, hablará el Rdo. F. D. de la Rosa.

8:15 Servicio de adoración en el templo.
Sermón por el Rdo. Gildo Sánchez.

Lunes 24, por la mañana

Preside la Sociedad de Puerta de Tierra.

8:30 Servicio devocional, por la sociedad de Maunabo.

8:45 Ponencia: "La Juventud Evangélica frente a la Actual Situación Política de Puerto Rico," por el joven Eliezer Curet.
Discusión del tema anterior.

9:45 Reunión de Negocios.
1. Informe por escrito de los oficiales.
2. Elección de la nueva directiva.
3. Designación del sitio para la próxima Conferencia.
4. Otros asuntos.

Por la tarde

1:30 Jira a Guayama.

Por la noche.

Preside el Rdo. Rafael Boissén.

8:00 Servicio devocional, por la sociedad de Garrochales.

8:15 Certamen de: 1. Oratoria. 2. Declamación.
Instalación de la Nueva Directiva por el Rdo. J. Orlandi Bairán.
Laudo del Jurado y entrega de premios.

Martes 25, por la mañana

8:00 Servicio de clausura, por el Rdo. Rafael Boissén.

9:00 Reunión del gabinete electo.

Nota:—Suplicamos a todas nuestras sociedades envíen el nombre de sus delegados a esta secretaría antes del día 15 a más tardar, después de esa fecha no somos responsables del alojamiento.

Para los certámenes de oratoria y declamación serán elegidos aquellos cuyos nombres nos sean enviados. Daremos preferencia a los primeros que lleguen.

William Fred Santiago.
Sec. General.

UNION DE FRATERNIDADES
Metodistas del Distrito Norte.

Con delegaciones de Arecibo, Garrochales, Camuy, Utuado y Hato Viejo se celebró en la Iglesia Metodista de Arecibo el día 30 de mayo una reunión en la que quedó constituída la Unión de Fraternidades Metodistas del Distrito Norte. Después de un ameno programa en que tomaron parte los Rdos. Tomás Rico Soltero, Félix D. de la Rosa y Alfredo Rivera, el seminarista William F. Santiago y la delegación de Utuado, se pasó a la reunión de negocios.

En esta se acordó constituir la Unión de Fraternidades Metodistas del Distrito Norte con la siguiente directiva:

Presidente, Samuel D. de la Rosa; vicepresidente, Boris Figueroa; secretaria, Ruth Urdaz Pérez; tesorera, María Suárez; vocal, Enriqueta Medina; consejero, Rdo. Tomás Rico Soltero.

La Fraternidad de Arecibo fué hospitalaria; nos obsequió con un magnífico almuerzo, con una animadísima recepción social y el tradicional refresco.

Después de esto último se formó la cadena de amor, y fuimos despedidos por el Rdo. Félix D. de la Rosa.

Ruth Urdaz Pérez.

PROGRAMA

de la Décimasexta Convención de Damas Evangélicas Unidas del Distrito Este, que se llevará a efecto en Las Piedras, el día 15 de Julio de 1944.

Sesión de la mañana

9:00 Servicio devocional. Sociedad de Señoritas de Yabucoa.

9:15 Bienvenida. Sociedad de Damas de Las Piedras.

9:30 Contestación. Sociedad de Señoras de Humacao.

9:45 Servicio "In Memoriam."

10:00 Organización de la Convención.
1. Pase de lista.
2. Nombramientos de Comités.
3. Inscripción de nuevas sociedades.

10:30 Tema libre por la Srta. Juanita Soto Armstrong.

10:45 Himno especial. Sociedad de Señoritas de Naguabo.

10:50 Tema: Orden Moral Creado por la Civilización Actual. Srta. Justina Meléndez.

11:00 Informe de las distintas sociedades.

12:00 Almuerzo.

Sesión de la tarde

1:00 Servicio de alabanza. Sociedad de Damas de Ceiba.

1:15 Reunión de negocios.
1. Lectura del acta anterior.
2. Informe de los Comités.
3. Elección de la directiva.
4. Informe de la tesorera.
5. Sitio de la próxima convención.
6. Asuntos nuevos.

2:45 Ceremonia de los Talentos. Por la Srta. María Robles.

3:30 Himnos especiales, por el Coro Cruzada Evangélica de Santurce.

4:00 Instalación de la nueva directiva.

4:15 Clausura.

Carmen Manuela Gómez.
Secretaria.

Rafaela Quintana, Presidenta.

Notas:——

Cada sociedad debe traer consigo su estandarte que ha de identificarnos.

Los informes de las distintas sociedades han de presentarse por escrito y lo más breves posible, ya que disponemos de poco tiempo.

La cuota de $1.00 debe enviarse a la mayor brevedad a nuestra tesorera Sra. Matilde Ramírez Lugo, Apartado 91, Yabucoa.

Dese mucho énfasis a los talentos repartidos a algunas de nuestras sociedades. Estos se entregarán a su debido tiempo en la Convención en un sobre cerrado, especificando el nombre de la sociedad, pueblo y cantidad de dinero colectado.

Esperamos que cada sociedad ore mucho por el éxito de nuestra Convención.

LA SRTA. ALBERTINE D. BISCHOFF

Esta Srta. quien trabajó como misionera de la Junta Bautista de Damas en la Iglesia Bautista de San Juan desde 1913 hasta 1920, ha sido nombrada directora del Departamento de Damas del Seminario Hispano Americano de Los Angeles, California. El Dr. J. F. Detweiler, hermano de nuestro muy conocido don Carlos,

(Sigue en la página 18, Col. 2.)

ACABAN DE LLEGAR UNOS POCOS

Ejemplares de "Mis Amigos Principiantes"

Por Margaret Horton Webber.

Vale $0.60 el ejemplar con suplemento.

Haga sus pedidos a:

Srta. Laura Fish, Apt. 562, Río Piedras

o al

Comité de Educación Cristiana, Apt. 3855, San Juan.

SEMINARIO EVANGELICO
RIO PIEDRAS, PUERTO RICO

22252

NOTICIAS DE LAS IGLESIAS

CAMPO BAUTISTA

CAGUAS

Míriam A. Díaz Alfaro.—Nos dejó, rumbo a Estados Unidos, el 15 de mayo, habiendo celebrado su enlace matrimonial con el joven seminarista colombiano Alfonso Lloreda en la Primera Iglesia Bautista Española de Nueva York, en la mañana del 21 de mayo. Ofició en la ceremonia el Rdo. Aarón F. Webber y Abigaíl Díaz, hermana mayor de la contrayente. Su ausencia ha sido echada muy de menos en esta iglesia, donde prestaba valiosos servicios como presidenta de la sociedad de jóvenes y maestra de una numerosa clase de intermedios.

Necrológica.—Falleció a la edad de 93 años la apreciada hermana doña Antonia Herrera el 7 de junio, habiéndose efectuado el entierro al día siguiente. Doña Antonia procedía de la Iglesia Bautista de Coamo, así como también su hija la profesora Sra. Laura Herrera, a quien expresamos nuestra condolencia.

Ministro Bautista de Arkansas.—Aunque no conoce nuestro idioma, nos visita con asiduidad el Rdo. George N. Villines, quien pastoreaba una iglesia bautista con anterioridad a su ingreso en el ejército. Nos gozamos recíprocamente en nuestra comunión.

Aniversario 44.—Ya nos estamos preparando para la celebración de este aniversario, que promete ser uno de los mejores en la historia de nuestra iglesia. Su celebración principiará el 29 de julio y terminará el 3 de agosto. Nuestro blanco de ofrendas es de $444.00.

Retiro de jovencitos.—En el celebrado recientemente en Barranquitas, fuimos representados por Delia Pérez, Dora Noemí Dávila, Paquita Colón y Héctor Jesús Nieves, quienes se distinguieron por su aplicación y buen comportamiento. Felicitamos a Paquita Colón y Héctor Jesús Nieves por haber merecido figurar en la lista de honor.

Operado.—Lo fué en la Clínica San Rafael de esta ciudad el querido hermano Juan Zayas. Que se restablezca pronto es nuestro deseo.

Presentación de Niños.—Fueron presentados al Señor en la mañana del 4 de junio las niñas siguientes: Carmen Aurelia La Fuente, Tamar Ortiz y Rafael Ortiz, cuyos padres son, respectivamente, Angel La Fuente y Carmen Julia Cano, Evaristo Ortiz y Justa Castro.

Honores.— Las aplicadas hermanas Julia y Lidia Claudio se graduaron con honores. Las felicitamos, así como también a sus solícitos padres los hermanos Miguel Claudio y Maximina Sánchez.

DISCIPULOS DE CRISTO

NARANJITO

Desde principios del mes de marzo fué instalado como nuevo ministro de nuestra iglesia el Rdo. Rafael Ocasio Rivera. La iglesia siente satisfacción de poder contar con los servicios de un ministro después de estar por algunos meses sin pastor. Durante el mes de marzo y parte de abril solamente asistía al servicio de predicación los domingos por la noche, debido a que no había casa pastoral.

Proyecto realizado.—Con la ayuda de Dios y de nuestra Misión, se ha realizado el proyecto que estaba en el corazón de todos los miembros amantes de su iglesia, la adquisición de una casa pastoral. Esta la conseguimos donde la deseábamos, al lado de nuestro templo. Desde el 22 de abril se trasladó nuestro pastor con su familia a dicha casa. Muy pronto dedicaremos esta casa como la residencia pastoral de nuestro ministro.

Estudiante al ministerio.—En nuestra última convención de febrero fué aceptado como estudiante al santo ministerio, el fiel y consagrado joven Fidel Martínez. Es hijo de una familia de viejo abolengo evangélico, cuyos servicios son de inapreciable valor en la historia de esta iglesia.

Despedida a Fidel.—El día 4 de mayo y bajo los auspicios de las Sociedades de Damas y de Jóvenes, celebramos la despedida a Fidel en el Salón de Actos de nuestra iglesia. Fué un acto lleno de colorido cristiano, de honda simpatía y amor fraternal. Después de tener un ameno programa literario en el cual nos gozamos con nuestros artistas, vinieron los regalos. La iglesia presentó su regalo a nombre de toda la membresía; la sociedad de Damas le entregó su regalo, y los jóvenes de los cuales él era su líder, también le hicieron su regalo. Fidel ha pasado al pastorado de Guaynabo, donde el Señor le está bendiciendo grandemente en su ministerio. Que Dios le bendiga.

La Obra rural.—En todos los campos se están dando servicios de familia a los miembros de la iglesia y a los amigos. Bajo la dirección de los jóvenes y de las damas, ya hemos ido a la Sierra de Anones, a Barrio Nuevo, a Achiote y a Lomas. Esperamos que Dios nos bendiga copiosamente en todo este trabajo por la extensión de su Reino.

COMERIO

Iglesia del Salto: Nuevo ministro. —El día primero de marzo de 1944 se hizo cargo de este pastorado el Rdo. Rafael Rivera, el cual venía pastoreando la hermana iglesia de Morovis. Todos estamos alegres de tener un nuevo obrero dirigiendo nuestra iglesia. Por algunos meses habíamos estado sin pastor, notándose grandemente la necesidad del mismo. Dios nos está bendiciendo. Esperamos con su ayuda desarrollar la iglesia para bien de su Reino.

Dedicación de niños.—El día 19 de marzo se celebró un interesante y bello programa. En esa noche el orador sagrado lo fué el Rdo. Isidro Díaz López. Este vino temprano, acompañado de su esposa Sra. María Nieves de Díaz. También estuvieron con nosotros el Rdo. C. Manly Morton y su esposa. En este programa todos los himnos fueron propios para los niños. El sermón de la ocasión del Rdo. Díaz López fué muy edificante. Finalmente un gran número de madres presentaron sus niños, y el Rdo. C. Manly Morton hizo la oración de dedicación. Este acto revistió suma importancia, ya que daba un mayor sentido cristiano de responsabilidad de los padres para con Dios y sus hijos.

Día de las Madres.—En este día los jóvenes prepararon su programa para el domingo por la noche. Para esa ocasión invitaron a nuestro joven seminarista Miguel Angel Morales. El programa se desarrolló con gran éxito, asistiendo toda la iglesia y los amigos. El sermón predicado por Miguel Angel fué muy interesante. La iglesia simpatizó con este futuro ministro del Señor. Que Dios le bendiga en sus estudios.

Dedicación de hogar.—El día 14 de junio y auspiciado por la Sociedad de Damas de la iglesia, dedicamos el nuevo hogar de la familia Alicea. Fué este un servicio glorioso. La casa no dió acomodo a todos los her-

manos que se reunieron en dicha ocasión. Que Dios bendiga ricamente esta noble familia cristiana en su nueva residencia, es el deseo de su iglesia.

CAMPO PRESBITERIANO

SAN JUAN

Servicio de Instalación del Pastor.—Con motivo de haberse declarado en sostén propio nuestra iglesia, el día 30 de mayo a las 3:00 de la tarde se celebró un servicio especial en el cual fué instalado oficialmente en su cargo pastoral el Rdo. Miguel A. Valentine, quien fué electo unánimemente por todos los miembros para que siguiera rigiendo los destinos de nuestra iglesia, ya que por largos años ha sido nuestro pastor.

Presidió tan solemne acto el Rdo. Angel Luis Seda. El sermón de la ocasión estuvo a cargo del Rdo. Juan Bautista Fernández, y los cargos a la congregación y el pastor fueron hechos por los Rdos. Enrique Rivera Vives y Ramón Olivo Robles, respectivamente.

Acto seguido se celebró una comida fraternal en la casa de nuestro hermano don Eloy Estrada.

Ambos actos quedaron muy lucidos, y nuestro pastor ha sido muy felicitado por simpatizadores de nuestra causa en toda la isla.

Nueva directiva del Esfuerzo Cristiano.—El martes trece de Junio se celebró una reunión de negocios de todos los esforzadores de nuestra iglesia con el propósito de nombrar la nueva directiva de la sociedad de Esfuerzo Cristiano por los próximos seis meses. La directiva quedó compuesta como sigue: Presidente, José Dolores Nazario; vicepresidenta, Ana María Reyes; secretaria, Edith Rivera; tesorera, María Espada de Rivera.

Exito deseamos a los nuevos directores de nuestra sociedad.

Escuela Recreativa de Verano.—Esta actividad fué organizada por nuestro pastor Rdo. Miguel A. Valentine y dirigida por nuestra misionera la Srta. Bocanegra. Miembros de las diferentes sociedades de la iglesia prestaron su cooperación para llevar a cabo el programa de estudios. Un número bastante crecido de niños está asistiendo regularmente a las clases de Verano. Se darán cuatro semanas de estudios y reina el mayor interés entre los alumnos.

Farándula Presbiteriana.— Bajo los auspicios de la sociedad de Esfuerzo Cristiano se organizó la Farándula Presbiteriana, cuya directora es la Srta. Dolly Valentín. Con tal motivo se han iniciado los jueves sociales, ofreciendo a nuestra juventud instantes de verdadero asueto en donde disfrutarán de actividades sociales y juegos de salón todos los concurrentes a estos actos. Esto nos ofrece la oportunidad de divertirnos sanamente evitando el peligro que ofrecen otros sitios de diversión.

Dolly Valentín.

MAYAGUEZ

Tercera Iglesia: En la noche del viernes 9 de junio se reunió toda la juventud de nuestra sociedad de Esfuerzo Cristiano con el fin de agasajar a las graduandas de nuestra congregación y a la vez despedir a nuestro pastor Rdo. Antonio Pagán para los Estados Unidos en donde piensa pasar las vacaciones. Se organizó un programita social-recreativo en el cual participaron varios de nuestros miembros, haciendo galas de sus dotes artísticas.

Esta vez será uno de nuestra propia iglesia el que habrá de substituir a nuestro pastor, y éste será nuestro activo y consagrado hermano Mariano Olán.

Las graduandas fueron las siguientes hermanas: Escuela Superior: Hilda Irizarry y Raúl Flores. Noveno Grado: Lorenza Carnero, Iris Pérez, Rosa A. Oliviery, Delia Gómez, Esther Díaz y Rosa A. Agostini. Del Sexto: Lydia Vientos, Mildred Pérez y Angel Ortiz.

El acto se prolongó hasta las diez y media de la noche, habiendo en todo gozo y confraternidad cristiana.

Juan A. Rodríguez.

EVANGELICA UNIDA

PONCE—Calle Marina

La hermana Susana Rodríguez, que durante sus vacaciones en ésta nos ayudó en la Escuela de Verano, se fué para Corozal donde tiene escuela. Gracias a la hermana por su valiosa cooperación.

El viernes 9 de los corrientes se clausuró nuestra Escuela de Verano, después de tres semanas bien aprovechadas. Entre los ayudantes de la directora señorita Carlota Cofresí, se cuenta el Rdo. Santiago, quien tomó a su cargo una clase de varones. El servicio de clausura resultó muy interesante, mostrándose al público lo que los muchachos aprendieron e hicieron. El salón de exhibición mostró muchos trabajos interesantes. Nuestras felicitaciones a la directiva y ayudantes.

El 2 de julio celebramos la Santa Cena e ingresaron en la iglesia 14 nuevos hermanos. Hubo mucha concurrencia y fué un servicio de gran inspiración.

(Viene de la página 16.)

fué el fundador de este seminario. El presidente actual es el Rdo. Samuel Nelson.

"'Puerto Rico Evangélico" desea a esta hermana las más ricas bendiciones del Señor en su nueva labor.

GRAVEMENTE ENFERMO

Hemos tenido información de que el Rdo. Edgar L. Humphrey, que fué misionero por varios años del entonces llamado Distrito Misionero Caguas-Cayey de la Iglesia Bautista, hállase gravemente enfermo en su lugar de residencia en Cojutepeque, República del Salvador. Su estado es de tal debilidad, que no puede siquiera sentarse.

Hacemos votos por la salud de tan distinguido enfermo.

UN SALUDO

La señora Agueda R. de Robles saluda a su esposo, el soldado José A. Robles, con motivo de su cumpleaño. También saluda en su nombre y el de sus familiares, al soldado Diego Robles, destacado en algún punto de Italia.

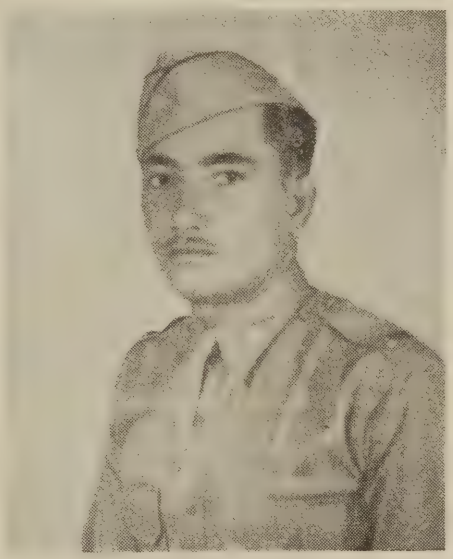

SIRVE A LA PATRIA

Engalanamos hoy nuestra revista con el retrato del teniente primero Frank Rapale Olivieri que sirve en las fuerzas armadas de nuestra nación en el norte de Africa. Este joven militar es natural de Yauco, hijo de don Andrés Rapale (fallecido) y doña Monserrate Olivieri. Doña Ratita, como cariñosamente le llamamos, Frank y cuatro hijos más que forman esta familia, son todos miembros fieles de la Iglesia Evangélica Unida de Yauco.

ESCUELA BIBLICA

A cargo del Rdo. José A. Luciano.

Lección para julio 16, 1944

Tema: Exitos y Fracasos de Israel. Jueces 2:6-16.

Lectura Devocional: Salmo 138.

Texto Aureo: "La justicia engrandece la nación: mas el pecado es afrenta de las naciones." Proverbios 14:24.

Material Bíblico: Jueces 2:1-3:7.

INTRODUCCION

Después de la muerte de Josué continuó por un tiempo la conquista de la Tierra Prometida, pero luego empezaron a dejar a muchos de los cananeos en la tierra conquistada. El ángel del Señor les llamó la atención hacia el hecho de que su desobediencia sería para ellos como una espina y causa de grandes sufrimientos. Muy pronto empezose a cumplir esta profecía. Desorganización entre las tribus empezó a notarse. Prácticas idólatras empezaron a surgir. Sin embargo, después de la opresión a manos de sus enemigos, venía el arrepentimiento y luego la liberación a mano de los jueces.

BOSQUEJO

I. Los últimos días de Josué. Jueces 2:6-10.

1. Con Josué el pueblo de Israel llegó a la cúspide de la gloria.

2. Con la muerte de Josué y de sus lugartenientes empezó el pueblo a declinar.

II. Caída moral del pueblo de Israel. Josué 2:11-13.

1. El pueblo se rinde ante el culto idolátrico de los pueblos conquistados.

2. Israel conquistó tierras, pero se dejaron conquistar el alma.

III. Israel, víctima de sus enemigos. Jueces 2:14-15.

1. 1. Conquistadores conquistados.

2. Israel paga el precio de su desobediencia.

IV. Advenimiento de los jueces. Jueces 2:16.

1. Dios no olvida su pueblo.

2. Dios al que ama castiga, pero cuando viene el arrepentimiento el perdón no tarda.

Lecciones Prácticas

Sed Leales al Señor.

1. El Señor dando. "Se fueron..... para tomar posesión de su herencia."

2. El Señor servido. "Y el pueblo sirvió a Jehová."

3. El Señor reconocido. "Los cuales habían visto todas las obras grandiosas que Jehová había hecho....."

4. El Señor ignorado. "Otra generación..... que no conocía a Jehová."

5. El Señor olvidado. "Olvidaron a Jehová, Dios de sus padres."

6. El Señor provocado. "Y provocaron a ira a Jehová."

7. El Señor castigando. "Y los entregó Dios en mano de robadores."

8. El Señor cumpliendo sus promesas. "Conforme les había dicho....."

9. El Señor interviene. "Jehová levantaba jueces....."

10. El Señor salvando. ".....que los salvaban de manos de los que los saqueaban."

Temas para los departamentos

Principiantes. El libro que Jesús leía.

Primarios. Como el Tío Caleb.

Juveniles. Como el Tío Caleb.

Intermedios. Cómo se ocupa Dios de su pueblo.

Jóvenes y adultos. Cómo se ocupa Dios de su pueblo.

Lección para julio 23, 1944

Tema: Parte de la Mujer en la Vida Nacional. Jueces 4:1-9; 13-16.

Lectura Devocional: Salmo 20.

Texto Aureo: "Y quien sabe si para esta hora te han hecho llegar al Reino." Ester 4:14.

Material Bíblico: Jueces 4-5.

INTRODUCCION

El advenimiento de Débora trajo esperanza al maltratado pueblo a mano de Jabín por 20 años. La victoria de Barac sobre Sísara fué decisiva. El canto de triunfo de Débora es una pieza lírica de gran alcance literario en cualquier lenguaje.

Por veinte años Israel no fué perturbado en su paz.

No hay duda que ayer, como hoy, la mujer juega un papel importante en el desarrollo de la nación.

BOSQUEJO

I. Un rey cruel: Jabín. Jueces 4: 1-3.

1. El pueblo de Israel vuelve a caer en pecado.

2. El pecado trae sus consecuencias funestas para el pueblo.

3. Arrepentimiento del pueblo ante el empuje arrollador del enemigo.

II. Una juez de valor: Débora. Jueces 4:4-5.

Características de Débora:

1. Una profetiza.

2. Una buena ama de casa.

3. Una mujer talentosa.

III. Un general cauteloso: Barac. Jueces 4:6-9.

1. Débora llama a Barac para combatir el enemigo.

2. Barac acepta con la condición de que ella le acompañe.

3. Débora comparte el triunfo con Barac.

IV. Un general conquistado: Sísara. Jueces 4:13-16.

1. La victoria corona a los valerosos patriotas.

2. El triunfo sobre Sísara es completo. Dios ha liberado su pueblo.

Lecciones de la lección

Mujeres de méritos que necesita el mundo.

1. Una buena ama de casa "mujer de Lapidoth." No había mejor esposa en Israel que Débora. Nunca abandonó su hogar, pero ensanchó su hogar para servir la nación.

2. Una mujer interpretando. "Una profetiza", Débora. No sólo cumplía con el deber del hogar, sino que también estudiaba los tiempos y los interpretaba. Hablaba por Dios a su pueblo.

3. Una mujer sirviendo. "Y gobernaba en aquel tiempo a Israel."

4. Una mujer dirigiendo. "Ve y haz gente en el monte Tabor. Conocía estrategia militar. Barac no podía haber trazado mejor plan de batalla.

5. Una mujer cooperando. "Débora fué con Barac." Barac necesitaba a Débora y ella fué con él.

6. Un mujer inspiradora: "Levántate, porque éste es el día." El momento crítico había llegado y ella estaba presta para afrontarlo.

7. Una mujer que triunfa. "Y Jehová desbarató a Sísara y a todos sus carros y a todo su ejército."

Débora no usó una espada ni lanzó una flecha; sin embargo, el triunfo se debió a ella.

Lecciones para los Departamentos.

1. Principiantes. La oveja perdida.

2. Primarios. La paloma de Débora.

3. Juveniles. Débora, juez de su pueblo.

4. Intermedios. Parte de la mujer en la vida nacional.

5. Jóvenes y adultos. La nación necesita mujeres valientes.

RINCON DEL DIRECTOR

HONOR AL INSTITUTO POLITECNICO

Según todos saben ya, nuestro Instituto Politécnico de San Germán acaba de ser reconocido por la Asociación de Colegios y Escuelas Secundarias de los Estados Intermedios de la costa oriental de los Estados Unidos, lo cual representa un triunfo de mucha importancia.

Ello quiere decir que los graduados del Politécnico podrán ingresar, sin sufrir exámenes, en todas las instituciones educacionales de dicha Asociación, entre las que se cuentan Columbia, Temple, Penn State, Princeton, Johns Hopkins, Georgetown, Syracuse, Cornell y Haveford, todas famosas y de primera línea.

Además del alto honor que representa para el Instituto, sale ganando del reconocimiento el sistema educacional público de Puerto Rico, pues los graduados del Politécnico proceden en su mayoría de las altas escuelas del Gobierno. Y al final de cuentas son los puertorriqueños, educados en las escuelas de Puerto Rico, los que reciben el provecho, a través de una institución que se ha establecido precisamente para ayudar a nuestra juventud.

Tome nota nuestro estimado colega "El Piloto", quien aconseja a los padres católicos a que no envíen sus hijos al Politécnico.

MISAS EN FAVOR DE ROMA

Tomamos de "El Mundo", edición reciente:

"En todas las Iglesias católicas de la diócesis de San Juan, se ofecerán hoy **Te Deums** en acción de gracias por la liberación de Roma y por haberse puesto término a la ansiedad del mundo católico por la seguridad personal del papa Pío XII."

Nosotros también, aunque no ofrecemos **Te Deums** por la salvación de Roma y de Su Santidad, nos alegramos de que así haya sucedido, pues a pesar de nuestras diferencias, tenemos amor de samaritano para los caídos a la vera del camino, sin importarnos averiguar si merecían o no las palizas recibidas. Su Santidad es nuestro semejante, y aunque encabeza la mayor institución existente enemiga de la libertad y de la democracia, le deseamos larga vida y prosperidad espiritual, lo suficiente para que vea que todo su sistema está fuera de época y propio para una reparación desde la base hasta el tope.

Sería bueno que en esas misas de acción de gracias se reconociera que son los enemigos los que han venido en ayuda de Roma y de Su Santidad; que son dos naciones protestantes las que han acudido en socorro de la Roma saqueada, burlada y asesinada por las hordas teutonas; que fueron soldados protestantes, en su mayoría, los que ofrendaron sus vidas por salvar a un pueblo católico, al Vaticano y, dentro de él, a Su Santidad, negación suprema de la libertad de conciencia.

¡Ironías de la historia! ¿Cuándo iba a pensar el alto clero católico al principio de la guerra que las cosas habrían de seguir este rumbo? ¿Cuando Etiopía era añadida a la corona y Albania se hacía provincia italiana? ¿Cuando todo parecía indicar aumento considerable del prestigio papal?

Hemos visto una fotografía reciente del Papa, en la que se muestra sonriente y feliz. Naturalmente, está hablando con corresponsales aliados, que son embajadores de paz y seguridad. Se nos antoja que esa sonrisa de Su Santidad, es **sonrisa protestante.** Así como suena. Si ha podido sonreír, se lo debe a los protestantes y... si se quiere, a los rusos también. A los rusos, porque sus tremendas acometidas contra los alemanes hicieron posible a ingleses y americanos su marcha triunfal sobre Roma. Y ahora, ¡piensen ustedes en el **cariñito** que tiene a Rusia Su Santidad!

Si hay alguno en el mundo que no puede decir "de esta agua no beberé", es su Ilustrísima el Papa. ¡Porque, cuidado que ha tenido que beber mucha agua protestante y bolshevique en estos días! Y cuando sonríe, es porque parece que le gusta el agua, el agua que le ha devuelto su tranquilidad y seguridad personales. ¿Se dará cuenta Su Santidad de estos hechos?

Ahora, falta por ver la actitud que asumirá el Vaticano al final de la guerra y se hagan los planes de la paz. ¿Reconocerá la deuda que ha contraído, o pretenderá ignorarlo todo? Después de tanta vergüenza y deshonra—para su orgullo y soberbia—¿pretenderá continuar como la cabeza dominante del mundo, con desprecio marcado para los que han luchado y muerto en defensa de las libertades humanas?

CATOLICOS EN ACCION

Según leemos en "El Mundo" de junio 15, quedó constituída en Ponce la asamblea permanente católica pro enseñanza religiosa en las escuelas públicas de Puerto Rico. Concurrieron delegados de treinta pueblos de la Isla. Información posterior nos dice que una asamblea semejante quedó constituída en la diócesis de San Juan.

Según se ve, los católicos, diríamos mejor, el clero católico que es realmente el interesado en el asunto, quiere imponernos el Plan Gallardo con Gallardo o sin él. Como ya se esfumó la primera posibilidad, acuden ahora a la segunda, a la de hacer propaganda y mover cuantos resortes estén a mano.

Según se ha anunciado, se han dirigido a los partidos políticos pidiendo se incluya en sus plataformas una declaración favoreciendo el plan de enseñanza religiosa a los niños de las escuelas públicas. La intención es obvia: lo que no se ha conseguido mediante el consentimiento unánime, único medio por el cual solamente podría llegarse a la realización del propósito, se intenta alcanzar mediante la política. O en otras palabras, que el partido que triunfe imponga la medida con el derecho que le dan los votos que lo han llevado al poder. ¿Es ésta una cuestión de votos, o es un problema fundamental que tiene que ver con los principios básicos de nuestras libertades?

Asume la presidencia de esta asamblea permanente el buen católico Dr. Juan Augusto Perea, líder nacionalista exaltado. Un amigo, que leyó la información en "El Mundo", nos pregunta: "¿Qué sería de los evangélicos en Puerto Rico si llegáramos a la independencia con el Dr. Juan Augusto Perea a la cabeza?" Nos reservamos la respuesta, y dejamos a otro que la conteste. Podemos decir, sin comprometernos, que en estos momentos estamos pensando en el Perú.

DE TODO UN POCO

MAS O MENOS

Voltaire distinguía con su amistad a un cierto hostelero de Provenza, y cuando en uno de sus muchos viajes fué a despedirse de él como si se tratara de una de sus aristocráticas amistades, el hombre, temblando de gratitud, le dijo:

—Señor, me llenáis de confusión con vuestra bondad. ¡Vos, un hombre rico y noble.....! ¡Yo, un pobre diablo que encima de su pobreza tiene la mancha de que su padre muriera en la horca.....!

Y Voltire, dándole una palmadita cariñosa en el hombro, le contestó:

—No te apures..... En cuestión de dinero, allá la vamos, y aunque ningún pariente mío ha muerto en el patíbulo, hay por lo menos cincuenta personas de mi familia que merecían ser ahorcadas.....

* * *

FE, ESPERANZA Y CARIDAD

Tres virtudes te son tan necesarias como el comer y el dormir.

Fe: siéntela de verdad en tu corazón. Ciega y resueltamente has de creer en Dios, sin que nadie ni nada pueda apartarte de El.

Esperanza: no basta con decir que confías en Dios: has de descansar plenamente en su justicia. Esta esperanza ha de ser tu consuelo y tu escudo ante los contratiempos y disgustos.

Caridad: la caridad del cristiano no es sólo ayudar al prójimo: es amarlo, desear que sea feliz, compartir sus dolores y alegrías.

Ten fe, ten esperanza, ten caridad, y ya con esto serás rico y poderoso, porque tendrás la mejor riqueza y el más grande poder.

Constancio C. Vigil.

* * *

EL VALLE FELIZ

Allá, entre unos picos cubiertos de nieve, existía hace mucho tiempo un hermoso y risueño valle surcado por dos ríos de agua cristalina que formaban un lago de transparencia azul.

El valle era una esmeralda, se levantaban por aquí y por allá frondosos árboles.

Las alegres casitas de largas chimeneas formaban dos líneas que atravesaban el valle.

Los hombres eran robustos y honrados, las mujeres bellas y virtuosas. Los niños se divertían en multitud de juegos que interrumpían a cada rato con sonoras risas.

En la primavera, todos salían al campo a sembrar.

En el verano, se recostaban en la orilla de los ríos y bogaban en el lago.

En el otoño cosechaban las ricas y bien maduras espigas que se movían con el viento como si fueran olas de un inmenso mar de oro.

En el invierno todos se resguardaban en sus casitas y los caminantes podían ver a través de las ventanas las lucesitas alegres, a la chiquillada alrededor de sus padres, oyendo fantásticos cuentos de hadas.

Todo marchaba bien en el Valle Feliz, hasta que un chico, uno de tantos chicos que vivía en la aldea, dejó crecer en su corazón el horrible gusano de la envidia.

Ese chico había tenido desde pequeño un buen compañero. Su amigo era más fuerte, más inteligente y más bueno que él. Esto le puso triste y muy enojado. Comenzó a criticarlo y a ponerlo en mal con los demás muchachos del Valle, y principiaron los disgustos, las disputas, los pleitos y los golpes.

Una noche hubo un gran incendio que alguien intencionadamente provocó, y comenzó una revuelta que duró meses.

Más tarde, el que fuera Valle Feliz, quedó triste y solitario. La felicidad se había ido por un mal entendimiento de envidia y egoísmo.

Farito.

* * *

NO HAY QUE DESMAYAR

Se dice que:

Carlos Darwin nunca pudo aprender un idioma.

Napoleón hacía el número 42 en su clase, mas no tenemos noticias de los otros 41 que estaban por encima de él.

Sir Isaac Newton era el próximo al último de su clase. Fracasó en su geometría porque no resolvía sus problemas como lo indicaba el libro.

George Eliot aprendió a leer con gran dificultad. No era una promesa de éxito en su juventud.

James Russell Lowell fué suspendido en Harvard por "indolencia completa."

Oliver Goldsmith era el último de su clase.

James Watt, inventor de la máquina de vapor, era el hazmereir de sus compañeros de escuela.

Religious Telescope.

* * *

FUE HACE 4,000 AÑOS

Wang-wei, el poeta chino de hace 4,000 años, fué requerido para que dijera lo que él consideraba la cosa de más valor en la vida. Respondió:

Soy viejo;
Nada me interesa ahora;
Además, no soy muy inteligente,
Y mis ideas
Nunca han ido más allá de mis pies.
Sólo conozco mi bosque,
Del cual siempre vuelvo.
Me preguntas
Cuál es la suprema felicidad aquí abajo:
Ella es el escuchar la canción de una niñita
Cuando sigue su viaje cuesta abajo,
Después de haberme preguntado a mí por el camino.

* * *

LA ETERNA PASION

—Yo soy ardiente, yo soy morena,
Yo soy el símbolo de la pasión;
De ansia de goces mi alma está llena.
¿A mí me buscas?—No es a ti, no.

—Mi frente es pálida, mis trenzas de oro,
Puedo brindarte dichas sin fin,
Yo de ternura guardo un tesoro.
¿A mí me llamas?—No; no es a ti.

—Yo soy un sueño, un imposible;
Vano fantasma de niebla y luz;
Soy incorpórea, soy intangible;
No puedo amarte.—¡Oh, ven, ven tu!

G. A. Bécquer.

* * *

ALGUIEN LO SABE

En tanto que el amor dura,
Toda locura es fineza;
Luego que el olvido empieza,
Toda fineza es locura.

* * *

MUESTRA DE HONRADEZ

El visitante al dependiente:

—¿Está tu patrón?

—Siento mucho decirle que no está.

—¿Y por qué sientes decirlo?

—Porque nunca me ha gustado mentir.

JULIO 25 DE 1944

Puerto Rico Evangelico

"Pro Christo"

EL NIÑO MOISES

El plan de Faraón para destruir a los niños israelitas fracasa en el caso de Moisés. La Providencia le salva milagrosamente, y para escarnio del orgulloso gobernante, es educado en el mismo palacio real. Moisés llegó a ser, con el tiempo, el adversario de Faraón y el libertador del pueblo hebreo.

DE TODAS PARTES

ATAQUE EN LA UNIVERSIDAD DE STRASBURGO

Hace pocas semanas, mientras las conferencias y estudios se llevaban a cabo como de costumbre, los profesores y estudiantes de la Universidad de Strasburgo se dieron cuenta de que estaban rodeados por soldados armados de la Gestapo. Todos fueron reunidos y tratados violentamente mientras se sometían a un interrogatorio. Varias bajas ocurrieron por razón del libre uso de las ametralladoras y revólveres alemanes, además del arresto de un buen número de estudiantes y profesores. Un profesor protestante de teología fué seriamente herido por la Gestapo, el cual fué arrestado en su hogar, recibiendo un tiro mientras bajaba las escaleras de su casa.

"La Vie Protestante", comentando estos hechos, dice: "Los trágicos incidentes que hacen peligrar la vida de un profesor de la Universidad de Strasburgo que fué llevado a Clermont-Ferrand, ha conmovido hondamente a miles de protestantes de nuestro país, quienes siempre han mantenido las más cordiales relaciones con los profesores de la Facultad de Teología de Strasburgo. Uno de los profesores de esta Facultad, M. Eppel, ha sido seriamente herido, y muy probablemente no esté vivo en este momento.

"Después de otras tantas pruebas, este es un nuevo y terrible golpe asestado a la Iglesia Reformada de Francia. Pero las medidas policiacas más rigurosas no podrán abatirla. Los hombres pueden ser muertos, pero no es posible matar el Evangelio. Dios dará a nuestros hermanos franceses resistencia para soportar las pruebas." —Traducido.

TESTIMONIO SOBRE EL DIEZMO

En el libro de Malaquías se nos dice que cuando no traemos los diezmos al Señor estamos robándole. (Mal. 3:8-10) Mi experiencia me ha enseñado que mientras más damos al Señor, más recibimos y más tenemos, porque "Dios ama al dador alegre". "¿Qué será que ahora que das tu diezmo cada domingo todo tenemos, y antes que no dabas nada todo faltaba?" Esta fué la pregunta que cierto día me hizo mi esposa, maravillada de la bendición de Dios. Tenemos que convencernos que Dios abre las ventanas de los cielos y derrama abundantes bendiciones sobre los que diezman."

Zoilo Gutiérrez,
en el "Boletin Centroamericano".

CRITICA UN CATOLICO ROMANO SU IGLESIA EN AMERICA LATINA

La bien conocida revista católica semanal "América" publica un raro pero interesante artículo en su número de enero 29, 1944, bajo el título "¿Entendemos en Verdad la Iglesia en la América Latina?" El autor es Richard Pattee, quien desde 1938 hasta 1943 fué jefe de la Sección Latinoamericana del Departamento de Estado, División de Relaciones Culturales, y en la actualidad diserta sobre instituciones americanas en la Universidad de México.

El Señor Pattee ha hecho recientemente un estudio de la Iglesia Católica en América Latina, pudiendo presumirse sólidamente que este artículo representa su juicio maduro de la situación.

Su tesis principal es que el pensamiento católico ha declinado en prestigio, en influencia, y que los portavoces y agencias católicos que deben dar forma a la opinión pública se mantienen a la defensiva. El pensamiento católico, dice él, se confina mayormente a repetir conceptos convencionales "algo comidos por la polilla."

El Sr. Pattee atribuye la debilidad de la influencia católica en la América Latina a cuatro causas principales. En primer lugar, se identifica en la mayoría de los países con un partido oficial o clerical, que es generalmente el grupo conservador. Colombia es un buen ejemplo. El señor Pattee cree que ha sido muy infortunado el que los puntos de vista católicos hayan sido tanto reflejados en "El Siglo", el intérprete de Laureano Gómez.

En segundo lugar, los católicos han dejado que los grupos del ala izquierda tomen la causa de las masas indígenas. Los apristas en Perú, los revolucionarios en México y los socialistas en Ecuador, han sido todos los portaestandartes de una cruzada que tiene por finalidad la vindicación del Indio, mientras que los católicos han ensalzado a menudo lo que han hecho los elementos españoles con detrimento de la contribución de los indios.

En tercer lugar, los católicos de la América Latina han cometido la grandísima equivocación de sostener a Franco, y ahora tienen que soportar el peso de la crítica que los acontecimientos han apilado sobre su régimen.

En cuarto lugar, los católicos han encontrado difícil asumir una actitud amistosa hacia los Estados Unidos por razón de su Protestantismo, imperialismo o modo distinto de vida, aun cuando oficialmente estos países son amigos de la repúbilca norteamericana.

El señor Pattee urge a los católicos americanos (esto es, los que viven en los Estados Unidos), a examinar críticamente el modo cómo los latinoamericanos consideran el pensamiento católico. La situación, él dice, no es satisfactoria.

Latin American News Letter.

EL CRIMINAL JAPON

En un artículo sobre narcóticos dice "Life", de Nueva York: "Japón es el negociante más pernicioso de narcóticos. Cuando el príncipe Chichibu viajaba hacia Londres con us esposa, las autoridades aduaneras de los Estados Unidos abordaron su nave y le encontraron 250 libras de morfina consignas a una firma japonesa de Settle. La derrota de Japón proveerá el medio de controlar al comerciante más criminal del mundo."

World Dominion.

PUERTO RICO EVANGELICO

Afiliado a la Asociación de Iglesias Evangélicas de Puerto Rico

Organo Oficial en Puerto Rico de las iglesias Bautistas, Discípulos de Cristo, Evangélica Unida de Puerto Rico, Metodista y Presbiteriana

Director: M. E. Martínez.

Administrador: Moisés Castillo.

Editor: "Puerto Rico Evangélico, Inc."

Precio de suscripción. Pago Adelantado:

Dentro de la Unión Postal, $1.00 al año
En los demás países..... $1.50 al año

Entered as second-class matter July 10, 1912, at the office at Ponce, P. R., under the act of March 8, 1879. Acceptance for mailing at the special rate of postage provided for in section 1108. Act of October 8, 1917.

Toda la correspondencia que tenga relación con la administración debe ser dirigida al Administrador, y la que se refiera a la Dirección, se enviará al Director, apartado 1707, Ponce, Puerto Rico.

Puerto Rico Evangélico

QUINCENARIO DE RELIGION, EDUCACION Y SOCIOLOGIA

"He sido puesto para la defensa del Evangelio." Filipenses 1:17.

Año XXXIV. Ponce, P. R., Julio 25 de 1944 Número 2.

Un Problema Pavoroso

EL CRIMEN EN PUERTO RICO

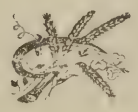

EDITORIAL

COMO dato curioso que se presta a tristes reflexiones, tomamos un ejemplar del diario "El Mundo" para ver cuántos crímenes habían sido cometidos en Puerto Rico en un solo día. Dicho ejemplar corresponde a la edición del miércoles 28 de junio del año en curso. Fuimos tomando nota, página por página, con este resultado:

Como introducción, introducción que habla por sí sola de cómo están las cosas moralmente en nuestra isla, leemos que la Corte de Mayagüez se vió obligada a suspender sus vacaciones para poder dar abasto a la inmensa cantidad de casos por resolver. Y en seguida la lista funesta de crímenes:

Pedro Mojica Rodríguez, al ser arrestado por chocar su carro contra un auto parado, y ya en el cuartel, agredió al agente Pablo Avilés Marrero. Llevaba encima arma de fuego. El hecho ocurrió en Barrio Obrero.

Cándido Piñero, acusado de 18 casos de falsa representación—¡muy poca cosa!—fué sentenciado por el juez V. M. Fernández, de San Juan, a 18 meses de cárcel.

En Garzas, Adjuntas, Alejandro Ortiz Rivera acometió con un machete a Nemesio Santos García. Se dice que Santos García enamoraba la esposa de Ortiz Rivera.

En Aguacate, Yabucoa, Víctor Martínez Cruz fué desafiado en su casa por Trinidad Ocasio, y lo mató con un machete. Se dice que el desafiante y la víctima estaban borrachos.

En Damián Abajo, Orocovis, Silvestre Berríos dió muerte a su concubina y luego se levantó la tapa de los sesos junto a su cadáver.

En Pueblo Nuevo, de Bayamón, Víctor Manuel Rosa apuñaleó a P. Cipriano Díaz en venganza.

En Ponce, Juan Quintana Díaz infirió a su esposa heridas de gravedad. El acusado había ingerido el día anterior una sustancia venenosa.

Fernando Flores López, residente en Río Piedras, fué acusado de pagar en dos ocasiones mercancía con cheques sin tener fondos.

En un baile del barrio Morovis del Sur, Morovis, Víctor Vázquez Otero dió muerte de cinco puñaladas a Providencia Rosario de Jesús. Hirió a dos personas más. Motivos, porque el acusado se negó a pagar por bailar.

José Manuel Cirilo Ferrer ultrajó a mano armada en Río Piedras a una señora que trabajaba en el Zombie Club, de Miramar, amenazándola luego con matarla si decía lo ocurrido.

En Puerta de Tierra Emilio Lugo Acevedo disparó contra su ex-cuñado Agustín Suárez Llanillo, hiriendo por desgracia a su propia hija la niña Doris Emilia.

En Lajas Arriba, Lajas, José Vega hirió a su suegro Manuel Cruz en el cuello porque lo reprendió debido a riñas con su esposa.

En Arroyo Juan Figueroa Ruiz empujó a Leocadio Ramos Guilfú con tan mala suerte, que al caer se fracturó el cráneo. El muerto estaba borracho y molestando.

Agresión, falsa representación, machetazos, tiros, puñaladas, veneno, estafa, violación, empujones, todo un mosaico de crímenes, en los cuales se ve a las claras la falta de sentido moral que dignifique la vida, y el precio bajo, bajísimo, en que se cotiza

hoy día la vida del prójimo.

Cuatro cosas descuellan en este panorama trágico: el maldito ron, que hoy infesta a Puerto Rico cual plaga peor que el cólera o la peste bubónica; la sensualidad, que no respeta a la mujer ajena, sea ésta soltera o sujeta a marido; la guapería, que hace del sujeto en cuestión un tipo provocador y peligroso, y la pillería, que se vale de cualquier treta para estafar al semejante.

En el fondo la causa es única: no hay conciencia, es decir, sentido de responsabilidad social. Al hombre se le antoja un deseo cualquiera—robarle al tendero de la esquina, quitarle la mujer al otro, o darle unas puñaladas al vecino—y allá te va, sin más ni más, como si fuera la cosa más natural del mundo. Esto explica la razón porque el hombre que días pasados mató a su mujer y sus hijos—de que dimos cuenta no hace mucho—, después de cometer su horrendo crimen, se acostó a dormir muy tranquilamente, y muy tranquilamente contestó luego a las preguntas que le hicieran las autoridades.

Trece casos en un solo día, y no se pasa un día sin que la prensa informe buen número de diversos crímenes. Tomando como promedio ocho casos al día, lo cual es cálculo moderado, tendríamos al año un total de 2,920. No es extraño, pues, que la Corte de Mayagüez esté muy atrasada en la vista de los casos y tenga que suspender sus vacaciones. Por lo visto, todas las cortes de Puerto Rico no pueden realizar su tarea de acuerdo con su calendario.

Ultimamente se ha desarrollado una ola de asaltos a mano armada, sin reparos en quien sea la víctima, si tiene o no dinero, y por lo general ésta sale malamente estropeada. Los asaltantes son con pocas excepciones jovencitos, de esos que andan por las calles en busca de aventuras, irresponsables, que han reñido con la honorabilidad del trabajo serio y carecen de un hogar que valga la pena. Cometen sus fechorías y luego posan para la prensa como si fueran los héroes de algún hecho glorioso. ¡Triste señal de que a tan temprana edad se ha perdido el calor de la vergüenza y de la dignidad!

Son responsables de esta situación: los abogados, que por una cantidad de dinero se prestan para sacar absuelto a veces al criminal más vulgar; los jueces, que por razones políticas o de otra índole absuelven al delincuente o le imponen una pena nominal; los jurados, que en veces no se dan cuenta de su responsabilidad ante la sociedad y se dejan influenciar por el líder político o la psicología del abogado aguzado; los fabricantes de ron y los dueños de bares y clubes donde se bebe, juega y la virtud sexual se prostituye; los ciudadanos en general, que ven todo este triste cuadro con indiferencia y hasta contribuyen a él con su torpeza ocasional, y, por último, las religiones que se conforman con hablar de dogmas y no del pecado abiertamente por temor de perder el favor del público.

Cuando el paciente tiene la enfermedad en un solo órgano, es fácil curarlo; pero cuando el mal le ha invadido todo el cuerpo y le perturba el sueño; la digestión, el sistema nervioso, etc., etc., la cosa varía de especie. La situación es grave, y, como tal, hay que tratarla adecuadamente.

El problema moral de Puerto Rico es un problema total; requiere la atención de cada institución y de cada ciudadano puertorriqueño. No es cosa que se cura con clases de religión en las escuelas, y ni siquiera en las iglesias. Sugerimos, para principiar, la celebración de un congreso en el cual participen todas las instituciones cívicas y religiosas de la Isla, previa preparación adecuada, donde se discutan francamente nuestros males, y donde se esboce un vasto plan de rehabilitación moral y espiritual. Para obtener mediano éxito, cuando menos, será necesario que cada puertorriqueño amante de su tierra se comprometa a hacer su parte, honrada y valientemente, echando a un lado todo interés monetario o de otra índole.

La gran tarea a realizar será la de levantar la conciencia moral de nuestro pueblo, la conciencia cristiana de la honradez, la virtud y el respeto a la vida del prójimo.

Y en esta tarea, no dudamos que la Iglesia Cristiana tiene un papel muy importante que desempeñar.

El verdadero termómetro que indica el estado de cultura de un pueblo, no son sus escuelas o sus industrias: es únicamente su moralidad.

LAS CUATRO LIBERTADES A LA LUZ DE LA PALABRA DE DIOS

II. LA LIBERTAD DE CONCIENCIA

Por B. Badillo Bello.

La libertad de palabra trajo como consecuencia la libertad de cultos. La libertad de adorar a Dios de acuerdo con los dictados de la conciencia; el derecho del individuo a profesar y practicar el sistema de culto que más satisfaga las aspiraciones de su alma; el derecho inalienable de toda persona a rendir culto a su Dios sin intervenciones e imposiciones ajenas a su libre albedrío.

Nosotros los que vivimos dentro de los postulados de la democracia americana, creemos que la libertad de palabra y la libertad de cultos son cosas naturales y esenciales a la vida del hombre, y que nadie tiene autoridad, ni poder, para suspender y violar esos derechos fundamentales. Esos derechos fueron grabados en la mente y en el corazón de los hombres por la misma mano de Dios, y son como la luz y como el aire; pertenecen a todos los seres humanos en todas partes del mundo; son patrimonio de la humanidad. Sin embargo, la historia nos presenta muchos casos de hombres, sin Dios y sin religión, que han violado y pisoteado esos derechos divinos.

Los señores feudales de la Edad Media establecieron y sostuvieron la servidumbre. El siervo no tenía derecho a la libre expresión del pensamiento, no podía practicar ningún credo que no estuviese prescrito y autorizado en las nóminas de su señor. No se le reconocía derechos, pero estaba obligado a cumplir con sus deberes. Tenía que servir en los trabajos domésticos y en el cultivo de los campos sin recibir remuneración y sin pronunciar una sola queja. Su condición era la de un esclavo. La fuerza bruta se imponía en aquella época obscura de la humanidad.

Desgraciadamente, en nuestra época y en estos últimos años, la fuerza bruta ha vuelto a imponerse en una gran parte del mundo civilizado. Los déspotas dictadores de los países totalitarios han invadido muchos pueblos y naciones libres, han suspendido las garantías personales y han violado todas las libertades.

Afortunadamente las Democracias, las Fuerzas Armadas de las Naciones Unidas, ya están destruyendo el poder del absolutismo y la tiranía. Ya los cruzados del Cristianismo van camino de Berlín para cortar la cabeza del Anticristo; para quemar el Mein Kamp, y que por orden de Su Majestad el Fuehrer ha sustituido la Biblia; para bajar la cruz gamada y poner en su lugar la cruz de Cristo; para restaurar la santa institución del matrimonio; para emancipar a la familia; para permitir que los himnos religiosos vuelvan a cantarse en las iglesias; para que se permitan celebrar nuevamente los santos sacramentos; para colocar la Palabra de Dios en los púlpitos de las iglesias; para volver a encender la Gran Luz de la masonería, para que el Maestro de Ceremonias cubierto con su espada, pueda abrir el Libro Sagrado de la Religión Cristiana en el salmo de la fraternidad y colocarlo en el altar sagrado a la antigua y apropiada forma. En una palabra, los ejércitos aliados van a garantizar las fórmulas del culto divino y a permitir que todas las religiones tengan los mismos derechos y privilegios; que nada ni nadie pueda interrumpir, ni obstaculizar, los actos del culto. Gracias a los ejércitos aliados, pronto la libertad de palabra y la libertad de religión serán reconocidas y garantizadas en todo el mundo.

Jesucristo, el Divino Maestro, enseñó a sus discípulos, predicó a las multitudes, consagró su vida a la causa de la libertad, y se ofreció en holocausto cruento en el altar del sacrificio en el Gólgota con el único fin de llevar a cabo la obra de Redención planeada por Dios desde la génesis de la creación. Y dentro de esa Obra de Redención, como postulados esenciales, están la libertad de palabra y la libertad de religión. Con la espontánea expresión del pensamiento y con la libre determinación de la conciencia, nos acercamos a Dios y, por los méritos incalculables de Jesucristo, adquirimos la seguridad de la salvación y el derecho a participar en las promesas divinas y en la gloriosa herencia de los hijos de Dios.

Fué el Protestantismo quien separó a la Iglesia del Estado; fué Lutero, el gran héroe de la Reformación, quien estableció el libre examen, el derecho que tiene el individuo a pensar con su propia cabeza; el derecho del pueblo a tener la Biblia en su propio idioma y a leerla e interpretarla de acuerdo con su fe y sus conocimientos. Lutero estaba convencido que el sabio, el de mediana inteligencia y hasta el ignorante, podían comprender todo lo que Dios nos ha revelado en su Palabra respecto al plan de salvación. Fueron las fuerzas constructivas del Protestantismo las que garantizaron la libre expresión del pensamiento y la libertad de Religión. Las fuerzas positivas del Protestantismo son las mismas fuerzas positivas del Cristianismo. Son las enseñanzas de Jesús predicadas por los apóstoles y más tarde sistematizadas y organizadas en el Credo de la primitiva Iglesia Cristiana. De manera que Protestantismo es puro Cristianismo, Cristianismo sin adiciones, sin aditamentos, sin coloridos profanos, sin las reminiscencias del paganismo, sin los parchos y los pegotes introducidos por la suntuosa jerarquía sacerdotal de la Iglesia Romana.

Las Iglesias Evangélicas en Puerto Rico están basadas en la roca inconmovible de los siglos: en

Jesucristo, que es el único Jefe y la única cabeza de la Iglesia militante y triunfante. Todas las Iglesias Protestantes sostienen y sustentan las mismas enseñanzas, las mismas doctrinas y el mismo credo que sostuvieron y sustentaron las iglesias primitivas de Jerusalem, de Antioquía, de Efeso, de Roma y de otras más establecidas en otras partes de Asia y Europa. Todas estas iglesias fueron organizadas por los santos apóstoles, especialmente por San Pablo, el gran Apóstol de los gentiles. Todas esas iglesias recibieron autoridad de Jesucristo y fueron investidas con personalidad y con el poder de Dios al recibir el bautismo del Espíritu Santo.

Desde aquel entonces hasta nuestros días, la Iglesia Cristiana viene predicando y sosteniendo la hermandad de los hombres y la paternidad de Dios. Luchando por restablecer la comunión y la armonía entre la criatura y el Creador; tratando y esforzándose porque el pecador se arrepienta para que establezca nuevamente buenas relaciones con su Dios; procurando que el hombre quede atado una vez más a su Dios por los lazos indisolubles de la Religión Cristiana. Y para conseguir que el hombre ame a su Dios y a su prójimo como así mismo, la Iglesia Cristiana se vale de la libre expresión del pensamiento y de la libertad de adorar a Dios de acuerdo con las aspiraciones del alma y los dictados de la conciencia.

LISTA DE HEREJIAS
e Invenciones Adoptadas y Perpetuadas por la Iglesia Romana en el Curso de 1600 Años

(Nota aclaratoria. Estas fechas, en muchos casos, son aproximadas. Muchas de estas herejías han sido muy corrientes en la Iglesia por años, antes de ser adoptadas oficialmente por los Concilios de la Iglesia y proclamadas por el Papa como dogmas de fe cuya observancia es obligatoria para los católicos.

La Reforma en el siglo XVI repudió estas herejías por ser contrarias a las enseñanzas de Jesús y a las doctrinas del Nuevo Testamento.)

1. Oraciones por los muertos y el signo de la cruz (persignarse). Ambas prácticas empezarón 300 años después de Cristo, o sea en el año 310.

2. Las velas de cera fueron introducidas en las iglesias en el año 320.

3. La veneración a los ángeles y a los santos muertos, año 375.

4. La Misa como una celebración cotidiana fué adoptada en el año 394.

5. La adoración de María, la madre de Jesús, y el uso de término "Madre de Dios", se originó en el Concilio de Efeso, año 431.

6. Los sacerdotes empezaron a usar sotanas para diferenciarse de los laicos en el siglo quinto.

7. El Dogma del Purgatorio fué adoptado por primera vez por Gregorio el Grande alrededor del siglo sexto, año 593.

8. El idioma latín en las oraciones y actos de adoración fué impuesto por el Papa Gregorio I en el año 600. (Léase 1ª Cor. 14:9.)

9. La Biblia enseña que se debe orar a Dios solamente. La Iglesia Primitiva nunca dirigió oraciones a María y a los santos muertos. Esta práctica empezó por la Iglesia Romana en el año 600.

10. El papado es de origen pagano. El título de papa u obispo universal, fué primeramente dado al Obispo de Roma por el Emperador Focas, uno de los más perversos del Imperio Romano, año 610. (Hizo esto para vengarse del Obispo Ciriaco de Constantinopla, quien excomulgó a Focas por haber éste asesinado a su predecesor, el Emperador Mauricio. Gregorio I, Obispo de Roma, rehusó el título, pero su sucesor, Bonifacio III, fué el primero en aceptar dicho título de Papa. (Léase Lucas 22:24-26; Efesios 1:22-23; Colosenses 1:18; 1ª Corintios 3:11.)

11. El besar los pies al Papa empezó en el año 709. (Era una costumbre pagana besar los pies del Emperador. La Palabra de Dios prohibe tales prácticas. Actos 10:25-26; Rev. 19:10; 22:9.)

12. El Poder Temporal de los Papas empezó el año 750. (Cuando Pepino, el usurpador del trono de Francia, penetró en Italia, fué llamado por el Papa Esteban II, y al derrotar a los lombardos, entregó al Papa la ciudad y sus alrededores. (Cristo rehusó el poder temporal. Léase: Mateo 4:8-9; 20:25-26; Juan 18:38.)

13. La adoración a las imágenes, a la cruz y a zo por orden de la viuda Emperatriz Irene de las reliquias, comenzó en el año 709. (Esto se hi- Constantinopla, quien mandó a sacar los ojos a su propio hijo Constantino VI. Luego convocó un concilio de la Iglesia a requerimiento de Adrián I, Papa de Roma. Tal práctica se conoce en la Biblia como idolatría. Exodo 20:4-5; Deut. 27:15; Salmo 115.)

14. El agua bendita, mezclada en una pila de sal y bendecida por el sacerdote, fué autorizada en el año 850.

15. La veneración de San José empezó en el año 890.

16. El bautismo de las campanas fué instituída por el papa Juan XIV en el año 965.

17. La canonización de los santos muertos fué instituída por el papa Juan XV en el año 995. (Todo creyente y seguidor de Cristo es llamado santo en la Biblia. Léase Romanos 1:7; 1ª Corintios 1:2.)

18. El ayuno de los viernes y durante la cuaresma fué impuesto en el año 998.

19. La misa fué desarrollándose gradualmente y su asistencia a la misma se hizo obligatoria en el siglo once, año 1100. (El Evangelio enseña que el sacrificio de Cristo fué ofrecido una sola vez por todos y no será repetido y solamente conmemorado en la Santa Cena. Hebreos 7:27; 9:28; 10:10-14.)

20. El celibato de los sacerdotes fué decretado por el papa Hildebrando, Bonifacio VII, en el año 1079. (Leáse 1ª Timoteo 3:2, 5, 12; Mateo 8:14-15.)

21. El Rosario, o sea el rezo por medio de cuentas, fué introducido por Pedro el Ermitaño en el año 1090. (Léase Mateo 6:5-13.)

22. La Inquisición de los herejes fué instituída por el Concilio de Verona en el año 1184. (Cristo nunca enseñó que se usara la fuerza para proteger su religión; al contrario, mandó a amar a los enemigos.)

23. La venta de indulgencias, o negociar para permitir que se cometan pecados, empezó en el año 1190. (La religión Cristiana, según se enseña en los Evangelios, condena tal tráfico, y fué precisamente la protesta contra esa práctica la que dió margen a la Reforma Protestante en el siglo XVI.)

(Continuará)

Compilado por el **Rdo. M. A. Valentine.**

PROGRAMA DE LA SEXTA ASAMBLEA Anual de la Asociación Insular de Damas Evangélicas de Puerto Rico

Se celebrará en Ponce, los días 4 y 5 de agosto de 1944.

Viernes 1:30 P. M.——Sábado 11:00 A. M.

Lema: "Lámpara es a mis pies tu palabra y lumbrera a mi camino."

Viernes, día 4.—Sesión de la tarde.

2:00 Devocional. Dirigido por la Sociedad de la Iglesia Calle Unión.

2:15 Constitución de la Asamblea:
1. Pase de lista y presentación de credenciales.
2. Presentación de delegadas.

2:30 Correspondencia.

2:45 Nombramiento de comités temporeros.

2:50 Informe de la Junta Directiva.

3:00 Presentación de asuntos para ser referidos a comités.

3:15 Servicio de Canto, a cargo de la Sociedad "Dorcas" de San Germán.

3:35 Receso.

3:50 Informe Comités permanentes:
1. Evangelización. 2. Bienestar Social. 3. Asuntos Públicos. 4. Publicidad. 5. Literatura. 6. Distrito número 1. 7. Distrito número 2. 8. Distrito número 3. 9. Distrito número 4. 10. Historiadora. 11. Secretaria Relaciones exteriores.

4:20 Clausura.

4:30 Paseo al Vigía—Servicio vespertino.

Por la noche.

7:30 Devocional. Dirigido por la Sociedad de la Iglesia Calle Marina.

7:45 Servicio especial en homenaje a las madres que tienen hijos sirviendo a la Patria.—Sociedad D. C. de Santurce, Sra. María Nieves de Díaz.

8:10 Ofrenda para el Bono.—Sra. Emily Dixon de Ruiz.

8:20 Social. Comité social. Presidenta, Srta. Carlota Cofresí. Cada sociedad traerá un número.

Sábado, día 5.—Por la mañana.

6:00 Devocional. Dirigido por la Sociedad de la Iglesia Metodista.

6:15 Celebración de la Santa Cena. Oficiará el Rdo. M. E. Martínez.

7:15 Receso.

8:30 Pase de lista. Informe comités temporeros.

8:50 Asuntos pendientes y nuevos.

9:20 Elección de la nueva directiva.

9:40 Elección del sitio de la próxima asamblea.

9:50 Instalación de la nueva directiva. Rdo. M. E. Martínez.

10:20 Lectura de la minuta.

10:30 Clausura de la Asamblea.

NOTA:—Todos los devocionales de apertura y clausura de la Asamblea estarán a cargo de las 6 sociedades de damas de Ponce, siendo el tema de los mismos: "Cristo, la luz del mundo."

ADVERTENCIAS

1. Traiga su credencial firmada.
2. Trate de llegar a tiempo a las reuniones.
3. Avise con tiempo si necesita hospedarse la noche del viernes 4 de agosto a la Srta. Carlota Cofresí.
4. Traiga un número preparado para el social.
5. Cada sociedad tiene derecho a dos delegados con voz y voto.
6. Traiga sus resoluciones escritas.
7. No olvide traer papel y lápiz.
8. Traiga su Biblia.
9. Recogeremos la ofrenda del Bono de la Victoria.
10. Sugerimos traje blanco para el acto de la comunión.
11. Tendremos "La Voz Femenil" lista para ser vendida a cincuenta centavos ejemplar.
12. Ore, ore, ore porque nuestra Asamblea sea un triunfo para la causa del Señor.

La Directiva.

SECCION POETICA

ELLOS Y YO

Para Félix D. de la Rosa, pastor de aquella época

Todos a la orgía y ebrios de fiesta,
se fueron y negáronte, Señor;
todos en pos de ritmos y de orquesta
se fueron, menos yo.....

Todos entraron por la angosta puerta
y ofrecieron seguirte con pasión;
todos dejaron tu casa desierta,
huyeron, menos yo.

Todos de Ti, Señor, fueron amigos;
tú les diste cuidados, bendición.....
Al mirar donde están, lloro y te digo,
que sólo quedo yo.

Inspirados los himnos que cantaron
aquellos jóvenes—cerebro y corazón—
pero todos abjuraron, te negaron,
menos yo.

¡Qué buena juventud! ¡Cuánta promesa!
en cada joven había un sembrador;
temieron la escasez y la pobreza,
y huyeron, menos yo.

Todos hoy son felices, bien pagados;
gozan lujos, riquezas y esplendor.....
Ninguno, buen Señor, o adinerado,
¡es más feliz que yo!

Pedro Félix Velázquez.

♡

¡DANOS HOMBRES, OH DIOS!

¡Danos hombres, oh Dios!
Hombres, tal como los demanda
El extraordinario día de hoy:
Hombres fuertes de mente,
Hombres grandes de corazón,
Hombres que tengan fe y amen la verdad,
Y que estén listos para actuar.

¡Danos hombres, oh Dios!
Hombres que ni la gloria,
Ni los puestos, ni el dinero
Puedan comprar;
Hombres que tengan propia opinión,
Férrea y firme voluntad,
Y que sepan actuar.

¡Danos hombres, oh Dios!
Hombres de honor,
Que nunca mientan.....
Hombres, a quien los demagogos
No puedan ni adular, ni engañar,
Con cabezas coronadas de luz.

¡Danos hombres, oh Dios!
Que brillen a través de las tinieblas del ayer,
Y traigan luz a los nubarrones de hoy,
Hombres completos, con ideal,
Que vivan vidas limpias
En público y en privado,
En el diario actuar.

Autor desconocido.

Vertido al castellano por el

Rdo. J. L. Santiago Cabrera.

♡

EL PODER DE DIOS

Pedro hablaba al Maestro. Recordaba
La hazaña de Moisés en el mar Rojo.
Al levantar su vara, hizo un camino
Y dió la libertad al pueblo hebreo.
—¡Tuvo el poder de Dios!—dijo el Maestro,
—¿Y podrías tú hacerlo?—Pedro dijo.
Aquella misma noche, en alta mar
Las barcas van a hundirse. Sopla el viento
Y las olas se encrespan. Todos temen
Que la vida se pierda. En ese instante,
Ve Pedro caminar sobre las olas
Al Maestro que viene hacia las barcas
Y oye que reprende al viento, al mar.
Todo es calma después. El Maestro dice:
—¡Hombres de poca fe!—Pedro recuerda
La pregunta que hizo por la tarde.
—¡Tiene el poder de Dios! No hay duda alguna.

Juan B. Huyke.

MISCELANEAS

BIBLIOGRAFIA

"WHEN THE LIGHTS BURN LOW"
("Cuando las luces están bajas")

Por la Srta. Helen N. Torner

"Cuando están bajas las luces del
altar,
Y no hay significado en las plegarias,
La fe busca una roca inconmovible
Do el torreón de su fuerza pueda
alzar."

"Cuando están bajas las luces", dice el poeta, entonces busca la fe la roca firme e inconmovible en la cual pueda levantar el alma el torreón de su fortaleza. Y la autora del libro que ahora reseñamos, nos dice cuál es esa roca hoy que las luces están tan bajas que amenazan apagarse por completo.

He aquí el libro para los tiempos calamitosos que estamos viviendo. Uno entre tantos libros que se están escribiendo con el mismo fin. Las luces de nuestra civilización están sumamente bajas, arden débilmente y están a punto de apagarse para hundirnos en las sombras de un desastre general del cual parece que nada ni nadie nos podrá salvar.

Este libro no está hecho para aquellas almas fuertes que permanecen firmes en medio del caos que se produce en torno nuestro, sino para las almas tímidas y desorientadas que son víctimas de la desilusión. La reconsideración de las enseñanzas fundamentales de Jesús puede significar para muchos un nueva comprensión de la vida. Los tiempos que vivimos claman por elementos de una vida y de una fe que solamente podemos encontrar en una lealtad personal a Dios en Cristo Jesús.

Siete capítulos hay en este libro que se ofrecen al lector para sacarlo del caos de la inseguridad y la futilidad para que pueda encontrar la paz de la mente y la serenidad del espíritu. Este libro ilumina las tinieblas espirituales que nos rodean en medio de la desconfianza y la desilusión que nos produce el ver el derrumbe de ideas e instituciones que creíamos imperecederas. Hay una herencia de certidumbre y de fe que es nuestra a pesar de la hecatombe que nos rodea, y este libro nos ayuda a retenerla.

Los títulos de los capítulos, nada más que siete, son los siguientes—¿A dónde nos volveremos? —Cuando falla nuestra fe. —Pensando de nuevo en Dios. —Tomando a Jesús de Nazareth. —Adquiriendo la personalidad cristiana. —La certidumbre que deseamos. —La cosa más fascinadora en el Cristianismo.

Acaso este capítulo es el más hermoso de este libro. La cosa más fascinadora en el Cristianismo es la cruz de Cristo. Nos hace pensar la autora en que la cruz se ha restaurado en los altares de muchas iglesias, pero es necesario que la restauración vaya más lejos: debe la cruz tener un nuevo lugar en nuestros corazones. Un nuevo lugar, una nueva apreciación como la manifestación actual y permanente del eterno amor de Dios.

La única esperanza de nuestra generación al enfrentarse con las variadas situaciones de la vida es la plena aceptación de la cruz en el corazón. La cruz nos da un nuevo espíritu como el de Oseas en el Antiguo Testamento; el espíritu sacrificial de los apóstoles en el Nuevo Testamento, y en los tiempos modernos el espíritu de Kagawa. Este espíritu es la creación directa de la muerte de Cristo en la cruz del Calvario.

No importa cuán variadas puedan ser las opiniones de los hombres con respecto a la Expiación; un hecho queda claro en la conciencia de todos: de algún modo misterioso la muerte de Cristo realizó lo que su vida nunca hubiera realizado. Y aún así, esto no sería cierto en caso de que la crucifixión fuera lo único que supiéramos acerca de Jesús. El Calvario aparece en su verdadera luz solamente cuando lo ponemos en el centro de la vida total de Jesús. Toda su vida, todos sus actos y todas sus enseñanzas deben verse sobre el Gólgota como un fondo, y entonces muestra éste su valor y significado, su potencia redentora y dinámica. Cristo fué Redentor predicando el Sermón del Monte o pronunciando sus parábolas, lo mismo que sufriendo en el Huerto. En todo momento de su ministerio estuvo librando a los hombres y a las mujeres de la tiranía de los temores innecesarios, de los deseos indignos, de los falsos orgullos y de las pasiones indómitas.

Ser redimidos para redimir, es uno de los aspectos que ofrece la idea de redención. El camino de la cruz es un medio para la transformación de las relaciones humanas. Su poder alcanza hasta más allá de la personalidad que la lleva y la ejercita.

Este libro tan precioso e inspirador cuesta solamente **un dollar**, y puede pedirse a cualquiera Methodist Publishing House.

Vicente Mendoza.

LA SEMANA DE LA MUSICA EN LA IGLESIA

Bajo la muy hábil dirección de las señoras Williams, Mergal y Webber, se llevó a cabo la muy necesitada Semana de Música durante los días 4 al 10 de junio en el Seminario Evangélico.

Durante esta semana nos reunimos allí hermanos de diferentes denominaciones, a saber: Bautistas 13, Descípulos 7, Presbiterianos 4, Evangélica Unida 7, Nazareno 1, República Dominicana 1 (seminarista), formando un total de 34 alumnos. Hubo trece internos y veintiuno externos. Tuvimos como cinco cursos: uno de música para niños, uno de piano y otro de órgano, uno de teoría y otro en la dirección de himnos. Entre las otras actividades de la semana tuvimos un coro juvenil para demostración, bajo la muy hábil dirección de la señora Williams. Durante las noches fuimos obsequiados con inspiradoras conferencias por el Dr. Mergal y el Sr. Rodríguez, de la Universidad. Tuvimos la oportunidad de oir el coro de la Universidad la última noche. che.

Resumiendo, puedo decir que a pesar de ser la primera vez que esta actividad se realiza en forma de experimento, fué un verdadero éxito. Probablemente se repita en los años venideros, ya que es de tanta necesidad en nuestras iglesias.

Confiamos en que en las próximas conferencias de música no se quede ni una iglesia en Puerto Rico que no esté representada, pues esto es de todos y para todos. Que el Señor nos bendiga.

Ismael García.

PROGRAMAS DE RADIO

Queremos informar a todos nuestros queridos hermanos, amigos y simpatizadores, que por cortesía de la Estación W. N. E. L. estamos transmitiendo todos los martes a las 3:15 P. M. un nuevo programa de radio titulado "Reflexiones Cristianas." El referido programa es auspiciado

por la Sociedad de Jóvenes Varones (W. W. B's) de la Primera Iglesia Bautista de San Juan, siendo el director del mismo el joven Luis Angel Navarro.

Deseamos indicar también a nuestros queridos hermanos, que el programa "A Solas con Jesús" se continúa trasmitiendo desde la estación WKAQ cada tres domingos a las 9:30 A. M. El programa para el resto del año es el siguiente:

23 de julio, 13 de agosto, 3 de septiembre, 24 de septiembre, 15 de octubre, 5 de noviembre, 26 de noviembre y 17 de diciembre.

Aprovechamos la oportunidad para dar las gracias a todas aquellas personas que, por carta o personalmente, han hecho llegar hasta nosotros palabras de estímulo en nuestra obra evangelizadora a través de la radio. Muchas gracias.

Juan Alvarez,
Secretario Sociedad W.W. B's.

RETIRO DE PASTORES METODISTAS

en la Casa de Descanso, Aibonito, P. R., 7-14 de agosto, 1944.

TEMA GENERAL

Orientación de la Obra Metodista en Puerto Rico

Este tema será presentado en una serie de conferencias nocturnas; éstas, a su vez, servirán de temario para discusión libre en las mañanas (8:30 - 10:30).

7:30 P. M.

Lunes.— Voz de la Conferencia General. Rdo. T. Rico Soltero.

Martes.— Orientación General. Rdo. Juan Orlandi Bairán.

Miércoles.— Orientación Evangelística. Rdo. A. Cruz Sánchez.

Jueves.— Orientación Educativa. Rdo. Domingo Marrero Navarro.

Viernes.— Orientación Económica. Rdo. Jorge Rivera.

Sábado.—Orientación Sobre Supervisión y Administración. Rdo. P. Rosa Viruet.

Por las tardes, tiempo libre.

PROGRAMA DIARIO

A. M.

7:00. Desayuno.
8:00. Devocional.
8:30. Descusión libre sobre la conferencia de la noche anterior.
10:30. Música, F. Encarnación R.
11:30 Temas:
Martes.— La Visita Pastoral, Rdo. Juan Curet.
Miércoles.—El Pastor y su Tiempo, Rdo. L. M. Laboy.
Jueves.—Informe de un Libro, Rdo. Jesús M. Amaro.
Viernes.— Informe de un Libro, Rdo. Alfredo Rivera.
Sábado.— Informe de un Libro, Rdo. P. F. Vázquez.
12:00. Almuerzo.
1:00—5:00 P. M. Tiempo libre. Reuniones de Comisiones de la Conferencia Anual; grupos de intereses; recreo.

P. M.

6:00 Comida.
7:00. Devocional.
7:30. Conferencia.
10:00. Buenas noches.

NOTAS VARIAS

1.— Todos los pastores llegarán a la Casa de Descanso para la hora de comida en la tarde del lunes 7 de agosto.

2.— Cada pastor pagará lo que le corresponda a prorrata del total que entre todos gasten en viajes.

3.— El domingo 13 de agosto será dedicado al servicio de la Iglesia local de Aibonito.

4.— Gran Servicio de Adoración, lunes 7 de agosto, dirigido por el Rdo. Jesús M. Amaro.

5.— Domingo 13 de agosto: Sermón en la Iglesia, por el Rdo. Apolinario Cruz Sánchez.

6.— Devocionales de las mañanas: una unidad de 3 devocionales dirigidos por el Rdo. J. Espada Marrero; otra unidad por el Rdo. J. M. Amaro.

7.— Devocionales de las noches: Una unidad de 6 devocionales dirigidos por el Rdo. Félix D. de la Rosa.

8.— Traiga algún juego.

NUEVA CIUDADANA

Hemos recibido atenta tarjeta anunciando el nacimiento de la niña Maritza Antonia, acontecimiento feliz que ocurrió el 27 de Junio, en el Hospital de Damas de esta ciudad.

La tierna infanta es hija del señor Antonio Cano y la señora Livia Colón, muy conocida en los círculos evangélicos de Ponce.

Felicitamos a los papás de Maritza Antonia por la dicha de haber recibido tan dulce bendición, y a la niña deseamos las más ricas bendiciones del Cielo.

OFRECE SU HOGAR

A nuestros amigos y hermanos en la fe de Jesucrito deseamos comunicar que hemos establecido nuestra residencia en el pueblo de Yauco. Deseamos ofrecer nuestro hogar a ustedes. Nuestra dirección postal es Apartado 45, Yauco, Puerto Rico.

Sr. y Sra. José D. Rodríguez Plata.

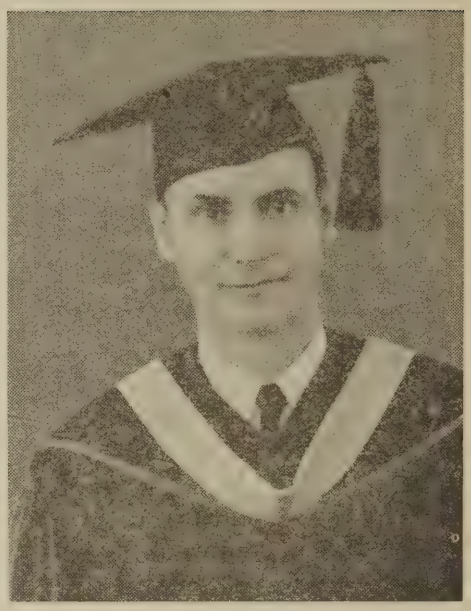

RDO. TOMAS PERELES

Este estimado hermano es graduado del Seminario Evangélico de Río Piedras, (1937), ordenado diácono en 1933 y presbítero en 1936 por el obispo Richardson. Hace cuatro años pastorea con notable éxito la Iglesia Metodista de Santurce. En ese año obtuvo en la Universidad de Puerto Rico el grado de Bachiller en Educación.

Felicitamos al compañero Pereles y le deseamos muchos triunfos en sus labores ministeriales

---

PERSONALES

Según tarjeta que hemos recibido del compañero Gilberto Candelas, dicho hermano ha desistido de su viaje al Norte para quedarse en Puerto Rico, donde la Misión Alianza Cristiana y Misionera le necesita con urgencia. Le felicitamos y nos felicitamos por su permanencia con nosotros.

El hermano y compañero Rdo. J. L. Santiago Cabrera sufrió un accidente automovilístico en los Estados Unidos, saliendo malamente estropeado del mismo. Según carta que nos envía, se verá obligado a permanecer algunas semanas en cama. Nuestros deseos son que pronto esté totalmente restablecido.

El Rdo. T. Aquino Ojeda se halla en los Estados Unidos en viaje de vacaciones.

El Rdo. Adolfo Camacho, hasta hace poco pastor de la Iglesia Bautista de Yauco, ha aceptado el llamamiento de la Iglesia de la Alianza Cristiana y Misionera de Manatí. Exito desea-

(Sigue en la pág. 13, Col. 1.)

NOTICIAS DE LAS IGLESIAS

CAMPO PRESBITERIANO

AGUADILLA

Nuestra iglesia mandó su delegación a la Conferencia de Jóvenes del Campamento Guajataca. Acompañaba a la misma la señora Josefa de Toro, esposa de nuestro ministro Toro Quiñones.

La señorita Eva Toro Franki, hija de nuestro pastor, y que cursa estudios en la Universidad de Puerto Rico, embarcará pronto para Estados Unidos donde ingresará en un Colegio de Medicina.

Nuestra iglesia está de plácemes con el advenimiento de los niños Ydio Rafael Rivera Badillo, hijo de los esposos Rivera Badillo; Carlos Luis Flores, hijo de los esposos González Flores, y Manuel Cabán, hijo de los esposos Cabán López, miembros de nuestra iglesia. El Señor haga crecer estos tres infantes en sus santas enseñanzas.

Barrio Ceiba: Los servicios en este barrio se vienen efectuando dos veces en semana. A pesar de tener vacaciones el Rdo. Toro, no olvida estar los domingos en el aludido barrio en unión al hermano González Cardona. Dos nuevos campos de predicación se están trabajando.

S. González,
Corresponsal.

CAMPO METODISTA

COMERIO

Nupcias.—El domingo 21 de mayo por la noche realizaron el sueño dorado de sus vidas, al unirse en santo matrimonio, la gentil señorita Angélica López Rodríguez, miembro de esta iglesia, con el apuesto joven William Capre Maldonado, de Santurce. La boda se celebró en el círculo íntimo del hogar de los padres de la desposada, actuando de padrinos la señora Lutgarda R. de López, cuñada de la novia, y el joven Julio Capre Maldonado, hermano del novio. Ofició el Rdo. Leonardo Molinary Laboy, pastor de la iglesia. Después de la boda hubo obsequios a todos los concurrentes. Esa misma noche la feliz pareja partió para Santurce, donde fijaron de momento su residencia. Deseamos para el nuevo matrimonio las más ricas bendiciones del cielo en su luna de miel y durante el resto de su nueva vida.

Otra Boda.—También contrajo matrimonio, el 24 de junio, la bella señorita Aura Santiago, superintendenta hasta entonces de nuestra Escuela Dominical de la ciudad, con el joven Erasmo Calderón, de Comerío. La feliz pareja ha fijado su nuevo hogar en el pueblo de Dorado. También les deseamos una larga luna de miel y la más efectiva asistencia divina de hoy en adelante y para siempre.

María Luisa Soto.
Corresponsal.

SANTURCE

Sociedad de Caballeros.—En la mañana del domingo 4 de junio próximo pasado se constituyó en nuestra iglesia la Sociedad de Caballeros, cuya directiva quedó compuesta por los siguientes hermanos: Angel Serrano, presidente; Marcos Plau. vicepresidente; Julio Rosario, secretario; Domingo Martínez, tesorero; con nuestro amado pastor Tomás Pereles como consejero.

Sociedad de Jóvenes.—Muy entusiasmados quedaron los miembros de la Sociedad de Jóvenes de nuestra iglesia que participaron en la jira que celebró en la vecindad de Palo Seco la Fraternidad de Jóvenes Metodistas de Río Piedras el sábado 10 de junio pasado. En todo momento reinó entre ellos el verdadero amor y espíritu cristiano, por lo que creemos que actividades de esta índole sirven de mucho estímulo para la juventud cristiana.

Futuros miembros.—Recientemente trasladaron su residencia a Santurce los hermanos Domingo Martínez y familia, de la iglesia hermana de Ponce, y desde entonces fielmente vienen asistiendo y cooperando en nuestra iglesia. Con mucho entusiasmo están cooperando también los hermanos Angel Serrano y su amable esposa doña Angelita. Ya pronto sus nombres se unirán al número de hermanos que nos esforzamos porque la obra siga creciendo en esta localidad.

Campaña de Aniversario.—Durante la semana del 2 al 9 de julio de los corrientes, nuestra iglesia celebró una campaña de servicios especiales con motivo de su cuadragésimo aniversario. A tal efecto circuló un programita, tomando parte en estos servicios, además de nuestro pastor, el Rdo. Juan Hernández Vallé, Iglesia Metodista de San Juan; Rdo. M. A. Valentine, Iglesia Presbiteriana de San Juan; Sr. Nicolás Briones Cruz, Presidente de la Asociación de Caballeros Evangélicos de Puerto Rico, y el joven estudiante Gerardo B. Polanco, de la Iglesia Bautista de Río Piedras. Todos los hermanos mencionados hablaron en nuestra iglesia de sus experiencias de la vida cristiana, lo que nos servirá de gran orientación y valor espiritual.

El sermón de aniversario estuvo a cargo del Rdo. Jorge Rivera, ministro de la iglesia metodista de Utuado, quien con su inspirador mensaje dejó una grata impresión entre nosotros. La iglesia recibió una ofrenda de aniversario que ascendió a $51.19, regalos que ofrecieron distintas sociedades, y $12.50 que regalaron las Damas para en lo futuro comprar una alfombra. Reiteramos las gracias a todos los que nos brindaron su gustosa cooperación durante esta fiesta espiritual de aniversario, y que el Señor les bendiga abundantemente.

Emiliano Christián.
Corresponsal.

ATENCION, SEÑORES

Todavía hay corresponsales que no saben que las noticias para este periódico se envían al señor director del mismo, y no al señor administrador.

Queremos hacer constar una vez más, que todo material para publicación habrá de enviarse sin excepción al Rdo. M. E. Martínez, apartado 1707, Ponce, P. R. Igualmente, todo negocio relacionado con la empresa, como compra de himnarios, Biblias, material para escuelas bíblicas, pago de suscripciones o de impresos, lo atiende exclusivamente el señor Moisés Castillo, nuestro administrador, a quien deberá dirigirse el interesado.

Esperamos que nuestros amigos tengan en cuenta esta diferencia para evitar demoras y dificultades.

CAMPO BAUTISTA

SAN JUAN

El domingo 4 de junio nuestro buen hermano, el Rdo. Quirós, nos habló elocuentemente sobre el tema

"La Trilogía del Cristiano." Este obrero está cooperando con nosotros desde la campaña de Semana Santa, y en estos días piensa establecer su residencia en Puerta de Tierra, donde aumentará sus esfuerzos por la extensión de la obra con la notable ayuda de su querida esposa e hijos.

El segundo domingo del mes de junio descendieron a las aguas bautismales los queridos hermanos Carmen Chavarry, María V. Hernández y Vicenta González. Damos la bienvenida a estas hermanas y esperamos que sean columnas fuertes de nuestra iglesia.

Nuestra iglesia ha estado orando constantemente por la salud de nuestro hermano el Capitán José Lizardi, que se encuentra muy enfermo en el Hospital Militar. También ya se halla convaleciendo de su operación el joven Vicente Bentz, miembro activo de nuestra iglesia. Próximamente será operado en el Hospital de Distrito de Bayamón el Sr. José Malavet. Deseamos que el Señor devuelva la salud perdida a estos buenos hermanos, para que pronto se encuentren con nosotros.

Ha empezado con gran entusiasmo nuestra acostumbrada Escuela de Verano dirigida por nuestra misionera Miss Nieves, acompañada de un competente grupo de maestros. Esperamos abundantes bendiciones para esta escuela, y que la clausura de la misma sea un exponente del provecho espiritual adquirido por sus alumnos.

Nuestra iglesia se siente orgullosa de la buena labor que vienen desplegando las hermanas Maldonado y su padre en la evangelización de los presos recluídos en La Princesa. Ya hemos recibido el fruto de este trabajo, al igual que otras iglesias donde residen los delincuentes. Que Dios les bendiga en esta labor.

Nuestra Sociedad de Señoras rindió un hermoso informe en la Convención celebrada en Cidra. Esta sociedad es un brazo fuerte de la iglesia en sus visitas, servicios al aire libre, su trabajo benéfico, escuelas bíblicas y en las actividades económicas de nuestra iglesia. Que el informe del año próximo sea aún más halagador.

Roberto Figueroa.
Corresponsal.

RIO PIEDRAS

Honda Pena.—Recientemente experimentó la iglesia la honda pena de perder tres de sus más fuertes columnas. Fueron ellas: Doña Victoria Andino, una de las más consagradas y abnegadas hermanas de nuestra obra en el barrio de Sabana Llana; doña Carlota Mitchell, una de los más antiguos miembros de la iglesia, quien aún en sus últimos días, cuando no podía casi levantarse, siempre se preocupó por la iglesia, y Carmelo Maldonado. Queremos expresar por medio de estas líneas la más honda simpatía cristiana a los familiares de estas personas. Aunque sentimos su pérdida en este mundo, nos sentimos contentos pues sabemos que han entrado a gozar de las delicias celestiales.

Aniversario.—Nuestra iglesia celebró su aniversario. Esta vez nos cogió en plan de reconstrucción, pues la planta física de nuestro templo estaba en tan mal estado que tuvimos que llevar a cabo todas nuestras actividades en el salón principal, rodeados de andamios, paneles, etc.

Como preparación espiritual para este aniversario celebramos un servicio de canto a cargo del coro de nuestra iglesia y dedicado al decano de los ministros bautistas en Puerto Rico, Rdo. Angel Acevedo. El tema de este inspirador servicio fué, "Historia de un Cristiano."

El día 9 de junio, viernes por la noche, empezamos nuestras actividades de aniversario con un espiritual servicio de consagración, a cargo de la Srta. Rafaela Bezares. El tema de este servicio fué, "Construyendo Estamos."

El segundo servicio en la serie de aniversario fué el precioso drama, "Pedro la Roca", presentado por varios jóvenes de nuestra iglesia bajo la dirección de la Sra. Trinita C. de Montalvo. Fué este servicio el más inspirador de todos cuantos se dieron durante este período.

Finalmente, el día 14 tuvimos el honor de escuchar la palabra de Dios predicada por el Rdo. C. M. Morton, de la Misión de los Discípulos de Cristo. El tema de este mensaje fué: "Mi Iglesia y Yo." En esta noche recogimos la ofrenda especial de aniversario para este año, montando la suma recogida a $980.00, sin haberse recogido totalmente. En el momento que escribimos esta reseña hemos recogido $1,017.00 dólares, pero esperamos en Dios llegar a recoger la suma de $1,300. El blanco que teníamos para este aniversario era $750.

Jubileo de Plata del Rdo. J. L. Delgado.—La noche del domingo 25 de junio tuvimos el placer a la vez que el honor de tener entre nosotros al que durante mucho tiempo fuera pastor de nuestra iglesia. Nos referimos al Rdo. J. L. Delgado. Su visita fué la cristalización del deseo que tenía de pasar la fecha de su jubileo de plata junto a nosotros. El servicio de canto al igual que el sermón de esa noche, estuvieron dedicados a él. Expresó él su alegría al estar en su querida iglesia, así como la esperanza de algún día encontrarse completamente restablecido de la enfermedad que le aqueja.

Corresponsal.

GURABO

Grata visita.—En la noche del 25 del mes pasado tuvimos el privilegio de tener con nosotros a los señores Dr. Carlos S. Detweiler, Rdo. Aaron F. Webber y el Sr. Andrés Montalvo.

El Rdo. Detweiler nos trajo el mensaje de la noche, el cual llenó nuestras almas de gozo espiritual.

El Señor bendiga a estos buenos hermanos y permita que visitas como éstas se repitan.

Llega del Norte.—Para estar con nosotros por espacio de mes y medio, acaba de llegar nuestra muy amada hermana Teófila Mangual de Atiles.

La señora de Atiles fué miembro fiel de nuestra iglesia. Desde hace algunos años vive en Nueva York. Aunque ausente, nunca nos ha olvidado, por lo que nos sentimos muy contentos con su llegada. ¡Que el Señor la bendiga!

Andí Candelaria.

CAMPO DISCIPULOS DE CRISTO

GUAYNABO

Se va.— Después de diez años de ardua labor en este pueblo, fué trasladado a Morovis nuestro pastor Rdo. E. Hernández. Con motivo de su partida la iglesia se reunió para pasar unos momentos junto con él y su familia. Pequeño resultó nuestro templo para acomodar tanta gente. Después de un servicio devocional pasamos al salón de actos, donde la iglesia, simpatizadores y amigos de esta familia demostraron el aprecio que hacia ellos sienten. Nuestra oración a Dios es que dé muchos años de vida al Rdo. Hernández, y le permita continuar siéndole siervo útil y fiel todos los días de su vida.

Nuevo Pastor.— Como Dios siempre bendice las suyos, nos ha consolado enviándonos al joven Fidel Martínez, un muchacho dinámico lleno de entusiasmo y amor por la causa del Señor. Bajo su dirección la iglesia ha seguido su marcha, y Dios nos está bendiciendo con abundancia.

Visita.— Tuvimos la visita del Coro de la Iglesia de la Calle Comerío de Bayamón. Esta fué una noche de bendición para nuestra iglesia. También estuvo con nosotros el Rdo. Carmelo Alvarez, Capellán del Ejército Americano. Tuvo frases de exhortación y estímulo para todos los presentes. Dios bendiga a estos hemanos que nos visitaron y los conserve siempre para su obra.

Domingo del Niño.— Celebramos el Domingo del niño y dejamos a ellos todo el trabajo del día y la noche. El niño William López fué nuestro pastor ese día. La niña Ramonita Solís hizo el trabajo de Superintedente de la Escuela Bíblica. Las niñas Irma Reyes, Juanita Alamo, Iraida Rodríguez, Gladys y Amelia Rodríguez, fueron las maestras. Es de admirar cómo la niñita Iris Reyes hizo su trabajo de secretaria de Escuela Bíblica, y lo bien que cantaron por la noche. Dios bendiga estos muchachitos, y permita que sean columnas fuertes de su iglesia.

Carmen S. de Soler,
Secretaria Corresponsal

IGLESIA EVANGELICA UNIDA DE PUERTO RICO

HUMACAO

Tuvimos un servico especial para la despedida del Dr. Murgrage, doctor administrador del Hospital Ryder Memorial.

Nuestra iglesia ha sentido gozo al ver que algunos de sus jóvenes han visto realizadas sus esperanzas en estos días de graduaciones, y para demostrarlo la Sociedad de Esfuerzo Cristiano les preparó un social, donde, después de algunos números, tomamos algunos mantecados.

Este año tuvimos otra vez nuestra Escuelita Recretiva de Verano, por medio de la cual se aprovecharon los alumnos de la Escuela Bíblica y varios otros de la localidad. De este modo nuestra iglesia ha dado a demostrar al pueblo su interés en la niñez. Además tenemos que mencionar que dicha actividad se llevó a cabo bajo la muy hábil dirección de la consagrada hermana, antes misionera de nuestra iglesia, la Srta. Ricarda Navarro. Para clausurar la mencionada actividad tuvimos un pasadía en nuestra playa.

El lunes tres de julio llegó la Sra. Irving de Rivera a nuestra iglesia con un grupo de hermanas de la capital para celebrar el Instituto de Temperancia. Demás está decir que fué lucido e intersante. Terminó esa actividad del día con una suculenta comida. Por la noche escuchamos la autorizada palabra de nuestro amado hermano el Rdo. Gildo Sánchez, quien nos habló muy elocuentemente. Que el Señor le bendiga.

Ismael García Martínez,
Sec. Corresponsal.

SALINAS

La Sociedad de Esfuerzo Cristiano celebró recientemente una animada fiestecita social en honor a los que se graduaron de primer grado, Curso Elemental, "Junior High" y "Senior High". Fué un grupo bastante crecido, y reinó gran entusiasmo entre todos. ¡Niños y jóvenes graduados, hacia adelante!

Damos gracias a nuestro buen Dios porque ya el hermano Guillermo Mateo, quien fué operado en la Clínica Coamo, se encuentra en franca mejoría en su hogar. Y también porque nuestra activa hermana María Maldonado, quien está recluida en el hospital de Distrito de Ponce, se encuentra bastante mejorada. Esperamos que pronto estos dos buenos y fieles hermanos se encuentren junto a nosotros luchando por el Reino de Cristo.

Felizmente terminó nuestra escuelita de verano. Cooperaron a su éxito, además de nuestro pastor, las señoritas Julia Espada, Abigail Torres, Carmen Figueroa y María Luisa Arroyo. Felicitamos al pastor y a su cuerpo de maestros por el éxito obtenido.

Hemos tenido el gran placer de saludar en nuestra iglesia a las amadas hermanas Mrs. Cátala, Eugenia David y Rosa María Colón. ¡Qué se repitan a menudo tan gratas visitas!

Nuestro pastor se va de vacaciones, y la Junta Prudencial encomendó el trabajo de la iglesia a los hermanos don Manolo Figueroa, don Venancio Torres, el que suscribe, y otros hermanos más. Esperamos poder dar fiel cumplimiento a nuestra tarea y deber, y deseamos gratas vacaciones a nuestro hermano pastor.

Luis Díaz, Corresponsal.

LAS PIEDRAS

Mayo 28.—En la noche de este día nuestra iglesia celebró un servicio especial para despedir al hermano Daniel Rodríguez Plata, quien pastoreó esta congregación por espacio de siete meses. Estamos satisfechos de la eficiente labor que este siervo de Dios ralizara en este pueblo, y pedimos al Señor lluvias de bendiciones en su nuevo campo de labor.

Desde junio nuestra iglesia está sin pastor, pero el Dr. Mohler, el Rdo. Cruz A. Suárez y el Rdo. Carlos P. González han venido prestando su cooperación más decidida.

Nuevo heredero.— El hogar del hermano Tomás Cintrón ha sido enriquecido con la llegada de un hermoso niño que responde al nombre de Tomasito, Jr. Estamos seguros que, como sus consagrados padres, él será un fiel testigo del Señor. La iglesia felicita a estos hermanos y pide que la dirección de Dios no falte en este hogar.

Junio 9.—En este día se reunió en esta iglesia la directiva de la Convención de Damas de la Iglesia Evangélica Unida de este distrito para confeccionar el programa de la misma, que fué celebrada en este pueblo el día 15 de julio.

Feliciana Soto
Secretaria Corresponsal.

Viene de la página 10.)

mos al compañero en su nuevo pastorado.

En el mes de agosto regresará a Puerto Rico el Dr. Angel Archilla Cabrera, después de pasar unas cuantas semanas de campaña evangelística en México. El Dr. Archilla publicará sus impresiones en esta revista.

El Rdo. Esteban Hernández, pastor por diez años de la Iglesia de los Discípulos de Guaynabo, ha sido trasladado a la iglesia de Morovis de la misma denominación. Muchas felicidades en su nuevo campo de labores.

(Viene de la página 14.)

1. Decaimiento religioso y, por tanto, moral.
2. Los conflictos internos no les capacitaba para enfrentarse al enemigo, a los filisteos.
3. El dejar a Dios y entregarse a la superstición fueron dos cosas manifiestas.
4. El desastre fué el resultado del caos interno en Israel.
5. El Señor cumple su promesa. La noticia de la muerte de sus hijos llega a Elí, y éste, al saber que el Arca de Dios había sido tomada, cayó muerto.

Lecciones Prácticas

Las funciones ministeriales del sacerdote:

1. Un sacerdote es un hombre autorizado para ministrar cosas sagradas, ofrecer sacrificios y hacer intercesión ante Dios por su pueblo.
2. El oficio del sacerdote en Israel era de suprema importancia y de gran distinción.
3. El oficio sacerdotal era una institución divina, y divina era su selección.
4. La función del ministro moderno, como sacerdote, es la de interceder ante Dios por su pueblo.

Lecciones de los Departamentos.

Principiantes: La madre de Samuel.

Primarios: La oración de Ana.

Juveniles: La oración de Ana.

Intermedios: Cómo ayudaron los sacerdotes al pueblo de Israel.

Jóvenes y Adultos: Funciones sacerdotales del ministro.

ESCUELA BIBLICA

A cargo del Rdo. José A. Luciano.

Lección para Julio 30, 1944.

Tema: Los Pocos Leales de Gedeón. Jueces 7:4-7; 15-21.

Lectura Devocional: Salmo 33:12-22.

Texto Aureo: "Porque para con Jehová no hay estorbo en salvar por muchos o por pocos." 1° Samuel 14:6.

Material Bíblico: Jueces 6-8.

INTRODUCCION

Israel había sido oprimido por los madianitas durante siete años cuando Gedeón fué llamado para su liberación. Su primer paso fué el de llamar al pueblo a repeler al enemigo que se encontraba acampado en el valle de Jezreel después de haber destruido el altar edificado a Baal en Ofra. Fueron muchos los que acudieron a su llamada. Pudo haberse enfrentado al enemigo con un ejército de 32,000 soldados, pero este número fué reducido a 300. Su victoria fué decisiva, y hubo paz en Israel por 40 años. Sin embargo, al poco tiempo de muerto Gedeón el pueblo volvió a la idolatría.

BOSQUEJO

I. El ejército de Gedeón. Jueces 7:4-7.

1. Los hombres acuden a la llamada a las armas. 32,000 hombres dispuestos a combatir en defensa de su patria.

2. Forma en que fueron escogidos los hombres que habrían de enfrentarse al enemigo.

II. La derrota de los madianitas.

1. Estrategia militar de Gedeón.

2. Exito de las huestes de Gedeón.

Lecciones Prácticas

Cómo Dios usa unos pocos.

I. Condiciones para la selección de los 300.

1. Preparación cuidadosa.

2. Obediencia.

3. Humildad.

4. Fe.

II. Dios pelea por y con su pueblo.

III. Los 300 de Gedeón.

1. Pequeñas cosas revelan grandes diferencias en la vida.

2. La cualidad es mejor que la cantidad.

3. La minoría puede mantenerse firme aun frente al mal ejemplo de los muchos.

4. Dios es merecedor de nuestra confianza y cooperación en la selección del personal y en la realización de su obra.

Temas para los departamentos

Principiantes: Nuestro libro, la Biblia.

Primarios: El ejército de Gedeón.

Juveniles: Cuando un general obedece.

Intermedios: Los 300 del Señor.

Jóvenes y adultos: Dios usa pocos pero seleccionados.

Lección para Agosto 6, 1944.

Tema: Poder por Medio de la Disciplina de sí Mismo.

Lección de Temperancia.

Proverbios 1:7-10. Jeremías 35: 5-10. 1ª Cor. 9:24-27. 1ª Tesalonicenses 5:22.

Lectura Devocional: Efesios 6:10-20.

Texto Aureo: "Y todo aquel que lucha en la palestra, es templado en todas las cosas."' 1ª Cor. 9:25.

INTRODUCCION

A Salomón, Jeremías y Pablo somos deudores por los pasajes bíblicos ante nuestra atención que ofrecen el secreto y poder deseables y posibles por medio de una autodisciplina.

BOSQUEJO

I Poder en el carácter. Proverbios 1:7-10.

1. Temed y servid a Dios.

2. Someteos a vuestros padres.

3. Resistid toda tentación hacia el mal.

II. Poder en la conducta. Jeremías 35:5-10.

1. El presentar vino a los recabitas no fué con la idea de llevarlos al mal, sino para probar su fidelidad a los mandamientos de su padre.

2. La abstinencia en el caso de los recabitas muestra convicción y valor.

3. La negativa era lo que esperaba Jeremías.

III. Poder en la capacidad. 1ª Corintios 9:24-27.

1. Control del cuerpo es necesario para ser eficientes.

2. La vida cristiana es una carrera en la que el individuo como el atleta tiene que estar preparado y debe ejercer completo dominio de los apetitos de la carne.

IV. Poder en el control. 1ª Tesalonicenses 5:22.

1. Abstinencia de toda forma de pecado es un deber personal.

2. Debemos saber percibir el mal.

3. Debemos cumplir con nuestro deber.

Lecciones Prácticas

Entrenamiento para el juego de la vida crea poder para la autodisciplina. Cada victoria obtenida nos da fuerzas para ganar otras.

Temas para los Departamentos

Principiantes: El niño Moisés.

Primarios: Los Hijos de Recab.

Juveniles: Los valientes hijos de Recab.

Intermedios: Ejercitándonos para el juego de la vida.

Jóvenes y Adultos: Poder a través de la autodisciplina.

Lección para Agosto 13, 1944.

Tema: El Sacerdote en la Vida de Israel. 1° Sam. 2:27-30, 35; 4:12-18.

Lectura Devocional: Hebreos 5:1-9.

Texto Aureo: "Porque todo pontífice, tomado entre los hombres, es constituído en favor de los hombres en lo que a Dios toca." Hebreos 5:1.

INTRODUCCION

A mediados del siglo 12, antes de Cristo, vivió Elí, distinguido y honorable sacerdote y juez de Israel, maestro de Samuel desde que éste era niño. Sin embargo, sus propios hijos, aunque sacerdotes también, eran "hijos de Belial", tal era la magnitud de sus pecados. Estos hijos fueron convictos de fraude y otras terribles inmoralidades. Jehová usó a Samuel siendo niño para amonestar a Elí y profetizarle lo que le habría de suceder por su indiferencia hacia el pecado de sus hijos.

BOSQUEJO

I. Amonestación al sacerdote. 1° Samuel 2:27-30, 35.

1. Responsabilidad del sacerdote ante Dios y ante su pueblo.

2. Promesas de Dios para los sacerdotes y requerimientos de éstos.

3. Menosprecio de Elí a las responsabilidades sacerdotales en lo que a sus hijos respecta.

4. Promesa de Dios en cuanto a la provisión de un sacerdocio limpio.

II. Decaimiento y desastre del pueblo como resultado del pecado. 1° Samuel 4:12-18.

(Sigue en la página 13, Col. 3.)

RINCON DEL DIRECTOR

PROPAGANDA CATOLICA

Hace poco recibimos del señor Haroldo Auler, pastor de la Misión Evangélica de San Pedro Sula, Honduras, C. A., la siguiente carta:

"Adjunto un recorte de "La Epoca", periódico de Tegucigalpa, Honduras. Suplico a ustedes hacernos el favor de darnos informes del acontecimiento mencionado. Debemos contestar el artículo con datos fidedignos."

En el recorte de "La Epoca", que hace en verdad **época** en todo lo que huele a romanismo, aparece la información del **famoso milagro** de Añasco que muchos recordarán, sucedido ya hace muchos años, y en el cual un niño que representaba el papel de sacerdote en un drama religioso que se presentaba en la Iglesia Presbiteriana, quedó "paralítico, idiota y enfermo".

El pastor de la Iglesia Presbiteriana de Añasco por esa época lo era el Rdo. José A. Martínez, quien tuvo la oportunidad de desmentir con certificado médico y el testimonio de muchos católicos al padre Pedro de Arancibia, quien publicó en la revista católica "La Verdad" (bentido, ¡La Verdad!) el mayúsculo embuste.

Y ahora, después de tantos años, aparece en un periódico de Tegucigalpa, Honduras, el mismo incidente como **hot cakes** con el fin de atacar la fe reformada que se predica en aquella república y defender los principios católicos.

Como siempre, la Iglesia Católica recurre al milagro grosero, al castigo divino, a la condenación eterna y al infierno como medios de hacer frente a sus oponentes. Faltando el argumento sólido —argumento de pensamiento y acción—, no le queda otro recurso que la amenaza y la persecución, apoyadas por el poder civil cuando domina en el gobierno, recurriendo al miedo cuando no cuenta con el brazo secular. Violencia en todos los campos.

Los temores del autor del recorte de "La Epoca" se ven patentes en las siguientes líneas: "Contra la fe divina (la católica) trabaja activamente entre nosotros la secta protestante, dando conferencias, difundiendo Biblias adulteradas, libros, revistas y hojas sueltas, plagadas de errores, abriendo y sosteniendo capillas donde enseñan teorías opuestas a la doctrina revelada, y predicando el desconocimiento a la autoridad de la Iglesia y el odio a los Ministros de Jesucristo."

Son esas conferencias, libros, revistas y hojas sueltas y esas capillas abiertas, las que han hecho perder el seso al autor del suelto mencionado. Es toda esa propaganda protestante, llevada a cabo dentro de las normas de la decencia y del orden, la que causa desvelos a los que no tienen cosas mejores que ofrecer.

Es muy cómodo pasar la vida celebrando misas, comiendo en buena mesa y bebiendo el mejor vino, participando de las alzas y bajas de la sociedad, ora en privado, ora en público, sin ninguna responsabilidad y sin tener que dar cuentas a nadie, excepto a otro cortado por la misma tijera; y, entretanto, las multitudes con hambre y sed de verdadera justicia humana y divina, y no hay quien las atienda.

Por eso, para sostener esta situación, este **modus vivendi** de siglos, hay que combatir al Protestantismo con las únicas armas de que dispone el Catolicismo —violencia, persecución, mentira— armas que pueden reclamar una sola cosa en su favor: el haber sido "consagradas" por el uso y el tiempo.

HUEVOS CONTRA UN ARZOBISPO

El flamante arzobispo Francis J. Spellman, legítimo espécimen del Catolicismo histórico y medieval, sufrió hace poco una pequeña desilusión. Mientras se celebraba la misa mayor en la catedral de San Patricio, hallándose sentado en el altar junto a otros sacerdotes, fué blanco de dos huevos lanzados por un tal Frank Hansl. Aunque los huevos no dieron en el blanco, por lo menos hubo la intención de dar en él, y en el sentido moral fué un blanco perfecto. El tirador quería desquitarse por algo que había dicho su Ilustrísima y que no le había caído en gracia.

La noticia nos dice además que Frank Mansl fué llevado al Hospital Bellevue para observación, dando a entender que tenga posiblemente perturbadas sus facultades mentales. Eso desearían las autoridades romanistas, que Hansl fuera un loco, pues así quedaría a salvo el buen nombre del arzobispo. Si descartando esta suposición Hansl es condenado por observar conducta desordenada, queda a salvo su cordura y el hecho de que lanzó los huevos con conocimiento de causa.

Desde luego, condenamos todo acto de esta índole por ser contrario a las normas de la decencia y de la verdad, y nos parece que es señal de debilidad o de cultura por parte de quien lo ejecuta. Pero la verdad es que hay otra manera de tirar huevos, que si no dan en el cuerpo del blanco, dan —y eso es más duro— en su corteza moral y espiritual. Sería preferible para muchos recibir huevos y tomates en pleno rostro, antes que sufrir el escarnio y la rechifla de las multitudes. A menos que estos blancos carezcan de alma y de conciencia y se crean a salvo de todo.....

Los huevos tirados contra el arzobispo Spellman recientemente son los primeros de que tengamos noticia, pero en cuanto a los otros..... bueno, ¡no sabemos si él habrá llevado la cuenta!

CORREO TORTUGA

Cuando publicábamos el año pasado nuestra Sección de Pasatiempos, un suscritor, el Sr. José A. Siurano, de Adjuntas, nos envió en una tarjeta la solución de un salto de caballo, y ahora en estos días es que recibimos dicha solución. Para ser más exactos: el señor Siurano puso la tarjeta en el correo de Adjuntas en abril 15, 1943, fecha que lleva el matasellos de esa oficina postal, y la tarjeta llegó a nuestras manos el 29 de mayo del año en curso, o sea un año y días despues. ¡Y todo esto para cubrir una distancia que en automóvil se recorre en menos de una hora!

"EL ERIAL"

La Obra Universalmente Conocida y Traducida en todos los Idiomas.

Por primera vez ilustrada en todos los capítulos.

No deje de leer esta obra de Constancio C. Vigil. De venta en todas las librerías.

DE TODO UN POCO

LA VERDADERA INTELIGENCIA

Me refiero a la inteligencia en su verdadero sentido: facultad de conocer, de comprender. El talento es un don para descollar en determinada habilidad, destreza o arte. Puede poseer un hombre extraordinario talento para la pintura o la música; puede ser brillante literato, y ser imbécil en todo lo demás. La confusión entre la inteligencia y un talento particular para concebir o realizar algo es fecunda en errores.

La inteligencia es un valor que apareja los valores denominados intelectuales, morales y hasta fisiológicos.

Comprender importa sumisión al orden preestablecido, claridad íntima, armonía con el cosmos.

Comprensión en lo mental es rectitud en lo moral.

Inteligencia, virtud y salud son, en definitiva, una sola cosa. Hombre perfecto es el que posee estas cualidades por igual. Inteligencia perfecta es la que no percibe entre ellas diferencia.

Hay talentos estupendos con fallas morales graves, con profundas deficiencias en el razonamiento, con incapacidad casi absoluta para lo que se halla fuera del medio en que se manifiestan.

La inteligencia tiende al equilibrio, a la luz, a la belleza íntima, a la liberación; nos redime de las imperfecciones, de los bajos apetitos, de los instintos viles, de los males inevitables; nos depura, limpia y purifica; abate las groseras ilusiones de la materia; restablece al espíritu en su trono y le devuelve la majestad y el imperio comprometidos en la esclavitud que nos imponen las diversas ilusiones.

Constancio C. Vigil.

* * *

MIGUEL ANGEL Y LOS CARDENALES

Cuando Miguel Angel, el gran escultor, pintor y arquitecto, dirigía la construcción de la catedral de San Pedro, en Roma, los cardenales le acusaban de ineptitud y decían que estaba echando a perder la obra de sus predecesores. Pero el artista rehusaba defenderse de tales acusaciones o explicaba su proceder. En cierta ocasión dijo a uno de ellos:

—No me creo obligado a comunicar, ni a vos ni a nadie, lo que deseo y debo hacer. Vuestro asunto es mirar por los gastos. Lo demás es cosa mía.

Cuando sus obreros se quejaban, les contestaba:

—Lo que o vosotros os toca es edificar, tallar, ensamblar y seguir mis instrucciones. En cuanto a saber lo que tengo en mi mente, no lo sabréis nunca, porque sería contrario a mi dignidad decirlo.

¡Con cuánta más razón los planes del Arquitecto y Hacedor del universo han de estar muy por encima de nuestra limitadísima inteligencia! No pretendamos comprenderlo todo. Ya es bastante prueba de nuestra grandeza al quedar confundidos ante los misterios del mundo que nos rodea.

* * *

AL CRISTO RESUCITADO

No me gozo, Señor, al contemplarte
Liberto de esa tumba obscurecida;
Ni me gozo en palparte cada herida
Para dejar luego yo de admirarte.

Yo me gozo, Señor; gózome hallarte
Triunfante de esa muerte tan temida;
Gózome al ver tu ropa emblanquecida;
Gózome en el prostrame y el adorarte.

¡Ven, Jesús! Ven a hacerme más amante
De creer en Ti mismo, y solamente;
De creer en Ti solo, a cada instante:

Para así poder yo más palpitante
Gozarme de tu amor eternamente,
Y eterno así vivir en lo triunfante.

J. F. Ríos.

* * *

SOLDADO TODA LA VIDA

¿Será posible que algún soldado de la presente guerra cuente a las gentes del siglo 21 sus campañas?

Nada de difícil tiene, pues en el Cuartel de los Inválidos de París había un soldado que tenía 120 años cuando ingresó en el cuerpo de 1850.

Era un polaco llamado Juan Kolombeski, nacido en 1730, que a los 40 años sentó plaza en el batallón de infantería de Borbón. A los 60 años, en 1790, fué ascendido a cabo, y en 1808 fué incorporado al tercer batallón del Vístula. Fué herido en 1814 y nombrado suboficial. Todavía hacía guardia en tiempos de Luis Felipe, a quien fué presentado. Contaba entonces 75 años y había hecho 29 campañas.

Al ingresar en los Inválidos, el príncipe Jerónimo Bonaparte decretó que, desde aquella fecha, todos los inválidos que hubiesen llegado a los 100 años de edad, tuvieran el rango de oficial.

* * *

QUISICOSAS

Muchas de las muchachas que se enamoran de un uniforme cometen la equivocación de casarse, no solamente con el uniforme, sino también con lo que él contiene.

Un anuncio en una tienda por departamentos leía: "Mujeres listas a usar ropa." Un hombre que se había disgustado y puesto pesimista por la moderna tendencia al nudismo, lo leyó y se entusiasmó. Se sintió contento al pensar que las mujeres realmente estaban dispuestas a usar ropas.

Un picamaderos estaba golpeando con su hacha un árbol del bosque. Cuando los pedazos de la corteza del árbol comenzaban a volar en todas direcciones, cayó un rayo y redujo el árbol a un montón de tiras de madera. El picamaderos murió en la creencia de que era él quien había hecho el trabajito.

Religious Telescope.

* * *

NO MUCHOS SECRETOS MILITARES

Este muchacho de la Armada no daba muchos secretos militares en la carta que escribió a sus familiares, y que leía así:

"Les describiré nuestro puesto y cómo llegamos aquí. Después de dejar el lugar donde estábamos antes de llegar aquí, no sabiendo que veníamos para aquí desde allá, no puedo decirles si hemos llegado o no."

"De todos modos, estamos ahora aquí y no allá. El tiempo aquí es exactamente como ha sido en esta época. La gente de aquí es como se ve."

"Mejor será que termine esta carta antes que revele demasiada información de valor."

¡Ni Cantinflas en sus mejores días!

* * *

LOGICA INFANTIL

—Dime Carolina, ¿qué es un viudo?

—No seas tonto, Periquín. Pues el marido de una viuda.

Puerto Rico Evangélico

"Pro Christo"

AGOSTO 10 DE 1944

Nueva Actividad del Seminario

Primer Instituto de Música llevado a cabo por nuestro Seminario Evangélico de Río Piedras, y el cual, según información ya dada en esta revista, resultó un completo éxito.

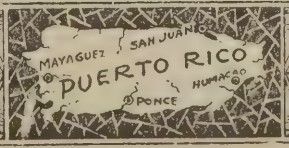

DE TODAS PARTES

UN CENTRO MUNDIAL DE BUDHISMO

Un centro mundial de budhismo, semejante al Vaticano como asiento del Catolicismo Romano, será establecido en Saraburi, en la parte de Siam ocupada por los japoneses, a cien millas de Bangkok. El budhismo es la religión oficial de Siam, donde hay menos de 75,000 cristianos de una población total de 14,000,000.

Religious Telescope.

LA TEMPERANCIA ALREDEDOR DEL MUNDO

Turquía.—El presidente Ismet Inonu, de Turquía, es un abstinente total.

China.—En la Conferencia del Norte de Africa se preparó comida especial para los delegados chinos. Comieron de todo, pero no tocaron ni una sola de las botellas de whisky que les habían asignado.

Bulgaria.—Se ha dado orden en Sofía, Bulgaria, de clausurar todas las cantinas de la ciudad por seis meses.

Inglaterra.—Las autoridades del ejército canadiense publicaron una orden prohibiendo a los cantineros de Sussex la venta de bebidas intoxicantes a los soldados canadienses.

Australia.—La Liga de Temperancia de Queensland radioenvía 21 programas semanales a través de quince estaciones de radio.

Canadá.—La Junta Canadiense de Tiempos de Guerra, de Paz y Comercio, declara que una de las causas del consumo extraordinario de leche es que ha llegado a ser un sustituto de la cerveza.

Indios norteamericanos.—La tribu Acoma se compone de indios norteamericanos de costumbres sanas. Recientemente invirtieron algún dinero en Bonos de Guerra. Como un aviso telegrafiaron al Gobierno: "Estamos contentos de que el Tío Sam use el dinero, pero sírvanse comunicarle que nosotros no queremos que se emplee en comprar bebidas alcohólicas para los soldados."

Inglaterra.—Se han elevado fuertes protestas a la Cruz Roja Inglesa por su acción en comprar 4,000 botellas de cerveza para darlas a los repatriados soldados ingleses a su llegada al país.

Australia.—H. R. Knickerbocker, notable corresponsal de guerra, dice que los aviadores australianos y aliados "beben principalmente lo que ellos llaman limonada o licor de naranja, una bebida hecha de frutas citrosas sin alcohol. Los pilotos beben esto cuando salen 'en misión matutina'." "Es porque," explica uno de los pilotos, "estos aeroplanos vuelan ahora a velocidades de 200 a 400 millas por hora, y la chispa más pequeña de incertidumbre debida al alcohol puede causar un desastre."

The International Record.

EL PROYECTO CASTAÑER

Acerca de este proyecto, cuyo nombre legítimo es Unidad de Reconstrucción Martín C. Brumbaugh, dice "Latin American News Letter," publicada por el Comité de Cooperación en América Latina, de Nueva York:

Este trabajo comenzó en 1942, y representa los esfuerzos unidos del Comité de Servicio de los Hermanos (Elgin, Illinois), del Comité de Servicio de los Amigos Americanos (Filadelfia), y del Comité Central de los Mennonitas (Akron, Pensilvania.)

En 1942 los hermanos dieron principio al trabajo en Castañer y los amigos en Zalduondo, y en 1943 comenzaron sus actividades los mennonitas en La Plata. El proyecto fué estrechamente coordinado con el Gobierno de Puerto Rico y el Departamento Insular de Salud.

El proyecto Castañer es típico de la labor que se realiza. El programa se desenvuelve alrededor de un hospital de veintiséis camas, pero el trabajo del centro comunal se hace más importante a medida que el programa total se desarrolla.

La población de Puerto Rico es una de las más densas del hemisferio occidental. Se expresa en 541.6 habitantes por milla cuadrada. Este hecho, unido a las pobres medidas sanitarias, viviendas inadecuadas y nutrición deficiente, es responsable de los muy serios problemas de salud de la Isla. Tiene ésta el más alto por ciento T. B. del hemisferio occidental. El 75 por ciento de la población posee el gusano de la anemia. Hay un solo médico por cada cinco mil habitantes de la población, y grandes masas de las áreas rurales carecen prácticamente de asistencia médica.

El hospital de los hermanos provee asistencia gratis a enfermos avanzados . Además del trabajo de clínica y dispensario, se hace lo posible por interesar a la comunidad en mejores condiciones de salud a través de la escuela y del hogar. Las visitas regulares a los hogares es parte de las actividades.

El centro comunal, con un programa para alrededor de 1,200 personas, realiza también buen servicio. Provee facilidades recreativas, motivos educacionales, una biblioteca, clases de primera ayuda y enfermería, clases de inglés, trabajo en madera, música y costura. Un programa contra la iliteracia se lleva a cabo desde la llegada del Dr. Laubach.

Al presente hay cerca de 30 hombres CPS en Castañer y el mismo número de ayudantes puertorriqueños.

Estos proyectos facilitan una oportunidad grande para predicar el Evangelio mediante demostración actual. Un puertorriqueño que pasó una semana en una de estas unidades, dijo al que esto escribe que en ninguna parte ha estado en contacto con tales ejemplos de cristianismo y de vida cristiana, y donde menos oyó hablar de religión formal.

Posiblemente estas unidades de servicio señalan el camino de una nueva orientación misionera en la obra de la América Latina. La religión es para toda la vida.

Enviado por su Autor.

PUERTO RICO EVANGELICO

Afiliado a la Asociación de Iglesias Evangélicas de Puerto Rico

Organo Oficial en Puerto Rico de las iglesias Bautistas, Discípulos de Cristo, Evangélica Unida de Puerto Rico, Metodista y Presbiteriana

Director: M. E. Martínez.

Administrador: Moisés Castillo.

Editor: "Puerto Rico Evangélico, Inc."

Precio de suscripción. Pago Adelantado:

Dentro de la Unión Postal, $1.00 al año
En los demás países..... $1.50 al año

Entered as second-class matter July 10, 1912, at the office at Ponce, P. R., under the act of March 8, 1879. Acceptance for mailing at the special rate of postage provided for in section 1108. Act of October 8, 1917.

Toda la correspondencia que tenga relación con la administración debe ser dirigida al Administrador, y la que se refiera a la Dirección, se enviará al Director, apartado 1707, Ponce, Puerto Rico.

Puerto Rico Evangélico

QUINCENARIO DE RELIGION, EDUCACION Y SOCIOLOGIA

"He sido puesto para la defensa del Evangelio." Filipenses 1:17.

Año XXXIV. Ponce, P. R., Agosto 10 de 1944. Número 3.

Camino que va Torcido——

RELIGION Y POLITICA

EDITORIAL

SEGUN hemos leído en la prensa de nuestro país, uno de los organismos políticos de Puerto Rico, instigado por las asociaciones católicas que existen con el fin especial de hacer llevar la religión a las escuelas públicas de cualquier modo, al estilo como se ventilan estas cuestiones en algunas repúblicas de la América Latina, ha incluído en su programa un artículo que tiende a aquella finalidad.

Lamentamos muy de veras que tal cosa haya sucedido. Los partidos políticos, en un país democrático, no existen para complacer a bandos religiosos que quieren imponerse sobre principios que están sostenidos por los siglos sobre base democrática y libertaria. No es su finalidad el entrometerse en cuestiones en que impera la libertad de culto y el respeto a la conciencia. Sus fines son, como obviamente se entiende, puramente políticos, es decir, la formación y desarrollo de un programa que tienda a la mayor felicidad del pueblo, de todo el pueblo. Prestarse a legislar en una sola dirección en contra de la opinión de un sector respetable, y eso en cuestiones fuera de su jurisdicción, no sólo es absurdo, sino también sumamente peligroso.

Se trata, pues, de una imposición arbitraria. Es éste el recurso de los derrotados. Es también el arma de la impotencia. Cuando falta a algunos la fuerza de la razón, apelan, si pueden, a la razón de la fuerza. Y contando con los números, y las mayorías, aunque sean de puro humo, tratan de amedrentar y de hacer mucho ruido. Son como los carros vacíos, que escandalizan al vecindario; llaman la atención por un momento, pero cuando todos ven lo que pasa, vuelven a sus atenciones cotidianas y no les hacen caso.

Nosotros, los evangélicos, hemos permanecido callados todo este tiempo, viendo como va la corriente. Hablamos y actuamos cuando hubo necesidad de hablar y de actuar. Terminada la batalla, que al fin se apuntó a nuestro haber, hemos vuelto a nuestras estancias, a nuestro trabajo cristiano y positivo.

Los enemigos, en cambio, han continuado sus actividades, redobladas hasta el máximo. Se han organizado y reorganizado en muchos pueblos; han ido aquí y allá, han subido las escaleras del Capitolio, han visitado oficinas y agencias, han acudido a todos los recursos imaginables para hacer valer su contención. Por fin consiguieron que un partido político les oyera, y no sabemos cuántas promesas les hayan hecho otros. Hasta la fecha, que sepamos, uno solo se ha atrevido a revivir los días idos, cuando menos, como un ideal.

Es éste un asunto verdaderamente desagradable, y lo sentimos tanto por la agrupación política que ha cometido la equivocación como por nuestros adversarios en principios cristianos. Eso de querer imponer situaciones enojosas que tienden a causar hondas escisiones en la familia puertorriqueña, a producir un estado permanente de guerra cuando todos estamos deseando el establecimiento del imperio de la paz, no es nada sabio ni patriótico. Está bien que los enemigos de la escuela laica quieran hacer valer su criterio en el asunto

de la enseñanza, porque esa es su filosofía y su ambición, pero asienta muy mal en un organismo político que se preste a maquinaciones creadas a la sombra de la sacristía, y que dice ha sido constituído para el bien de todos.

Los puertorriqueños evangélicos, tal vez con muy contadas excepciones, son, antes que nada, cristianos. Su cristianismo no está supeditado a un credo político, sino lo contrario, su credo político está sujeto a su cristianismo. Por encima de lo que digan los líderes políticos está lo que dice Jesús, su director espiritual, y si tienen que decidirse entre un postulado político y su conciencia, de seguro que sabrán poner la conciencia bien alta, salvándola de la mancilla de las tramoyas humanas.

La Iglesia Evangélica, que se compone de un número respetable de miembros que hay que tomar en serio en cualquier jugada que se intente, ya se han decidido en este problema de la escuela y la religión a través de sus pastores religiosos. Es, para ella, cosa fundamental. Bajo ningún expediente permitirá que se haga en Puerto Rico lo que se ha hecho en Argentina, Perú y otras repúblicas de América Latina, donde el cura manda y todo el mundo obedece. No es nuestra Iglesia organismo bélico y contencioso que se complace en la lucha viciosa e innecesaria; antes al contrario, todos saben que es y ha sido en Puerto Rico organismo de paz y de buena voluntad. Pero cuando una institución religiosa quiere imponerse a la brava, y para alcanzar su ambición se acerca a un organismo político con el propósito de lograr en mala lid lo que no consiguió en terreno de honradez, la Iglesia Evangélica de Puerto Rico sabrá dar la batalla como cabe a su dignidad y tradición en llegado el caso.

Hay tres cosas que los enemigos de la verdad no han tomado en cuenta al lanzarse a una campaña que no puede conducir a otra cosa que al fracaso y al desprestigio:

Se olvida, en primer lugar, que el asunto a debatir no es cuestión de números y mayorías, y que no se resuelve simplemente con el triunfo de un partido. Los derechos de las minorías son respetados en todas las democracias, y por ventura nuestra somos miembros de la mayor democracia del mundo. No hay mayorías que puedan echar por tierra los postulados que garantizan para todos la libertad de conciencia y de religión.

Se olvida, en segundo lugar, que la Carta Orgánica de Puerto Rico, tal como nos ha sido dada, favorece la contención evangélica, y que no es posible cambiar lo que allí ha sido escrito por el capricho de los que desean controlar la escuela para sus fines particulares.

Y se olvida, en último lugar, que los evangélicos y simpatizadores de la Iglesia Evangélica llegan a una cantidad respetable, que pueden hacer sentir su fuerza en la opinión pública. No se puede jugar con los evangélicos como si fueran niños, no se les puede asustar con mayorías y partidos, no se les puede arrinconar con amenazas. Aunque separados en ciertos detalles, los evangélicos de Puerto Rico han formado un solo frente en lo que atañe al problema de la religión y la escuela, frente lo suficiente poderoso para dar batalla a cualquiera que intente pisotear los sagrados principios que en estos mismos momentos se defienden al costo de millones de vidas.

Creemos que la religión y la política no se deben mezclar, y si se mezclan, tanto peor para la política.

Creemos que los partidos políticos no deben inmiscuirse en cuestiones religiosas, y si se inmiscuyen, tanto peor para ellos.

ORACION

Señor, acudimos a Ti en esta hora solemne de la historia, en reclamo de ayuda e inspiración. Bendice a tu pueblo que forcejea por mantenerse unido para salvar el tesoro que hasta nosotros ha llegado del lejano pasado. Bendice a los ejércitos de la libertad política, social y religiosa, a los que luchan por mantener la dignidad del hombre, de ese hombre que tú has hecho libre para adorarte y servirte. Sabemos que las pruebas son duras, sabemos que nuestros enemigos y tus enemigos han de mostrar su salvajismo en toda su furia, pero con tu poder y tu gloria habremos de alcanzar la victoria. Haznos valientes, sufridos, esperanzados y, sobre todo, confiados en tu gracia y misericordia. Perdónanos nuestras faltas y errores, y cuando venga el momento de construir un nuevo mundo, permite que lo levantemos sobre la base de tu amor y de tu justicia. Te lo imploramos por nuestro Señor. Amén.

Las Cuatro Libertades a la luz de la Palabra de Dios

III.— LIBERTAD PARA SUBSISTIR

Por B. Badillo Bello

Desde la génesis de la creación hasta nuestros días, la vida del hombre ha sido una lucha constante. La eterna lucha por la existencia. El hombre de pie, en el escenario de la creación, contempla el maravilloso espectáculo de la naturaleza. La inmensidad de los cielos, la inconmensurable flora con su exhuberante vegetación y la fauna desconcertante y temible, desorientaron su visión y conturbaron su espíritu. El hombre sintió su soledad en la vasta extensión de la tierra, y dirigió sus ojos al cielo para pedir a Dios nuevas fuerzas espirituales y nuevos alientos divinos para vivir.

Los animales eran mucho más fuertes que el hombre, y para defenderse de ellos, no contaba con más armas que las de su débil cuerpo: las manos, los pies y los dientes. La lucha era desigual, pero el hombre perseveró en la observación de los hechos, adquirió conocimientos e inventó nuevas armas: hachas de piedra, palos, martillos, lanzas y cuchillos. Ya la lucha no era desigual, el hombre venció con su inteligencia la fuerza bruta de los animales.

Pero el hombre tuvo que seguir luchando con los elementos de la naturaleza. El viento, la lluvia, el calor y el frío le azotaron cruelmente. Como el hombre primitivo no tenía ni vivienda permanente ni vestido para cubrirse, se defendía de los elementos del tiempo bajo los corpulentos árboles, en los matorrales de la selva o en las cavernas de las montañas. Con la experiencia acumulada de los años aparecieron los vestidos y las viviendas. Ya el hombre, por la observación de los hechos y por el estudio del gran libro de la Naturaleza, estaba venciendo a las temibles fuerzas de los elementos del tiempo. Con la perseverancia en el esfuerzo del trabajo conseguía a duras penas el pan de cada día. Caminando por los valles y por las montañas descubrió los árboles que producían sobrosas frutas y los animales propios para comer. Cazó animales y cogió el sazonado fruto de los árboles y así aseguró alimento para él y para los suyos.

Con la observación y el estudio el hombre dió un paso más en el camino de la vida civilizada. Arrancó árboles frutales y los sembró cerca de la vivienda, atrapó animales propios para comer, los encerró en corral anexo a la casa y los domesticó. También sembró y cultivó plantas alimenticias alrededor de la casa solariega. Y este fué el principio de la agricultura y la ganadería. Ya el hombre en su dura y penosa lucha por la vida no tenía que arriesgarse a los peligros de las fieras y a la intemperie del tiempo. Ya el hombre era dueño y señor de los reinos de la naturaleza. El reino animal, vegetal y mineral le pertenecían.

Sin embargo, el hombre en su lucha por la conservación tuvo que luchar con un enemigo más temible. El más temible de sus enemigos fué el mismo hombre. El más fuerte vencía al más débil, y el más rico robaba al más pobre; el malvado se ensañaba en el justo, y no había paz entre los hombres. Al fin aparecía el cacique y los dominaba a todos, adueñándose de la Cosa Pública. En la organización más simple de la sociedad, en la gens o primitiva alianza de sangre, tuvo el hombre que luchar con los mismos miembros de la familia. Muchos de ellos, holgazanes por naturaleza, no prestaban la más simple cooperación ni se sometían a la autoridad del amo y cabeza de la familia. Peleaban unos con otros, y al fin se separaban en busca de mejor fortuna. Pero las cosas les fueron de mal en peor, y por necesidad tuvieron que reunirse las familias, en un sitio determinado, para formar la tribu patriarcal. Y en la misma tribu hubo diferencias, disensiones y guerras intestinas. Igual pasó en la organización de los pueblos y en la constitución de las naciones. Desde los comienzos de la humanidad hasta nuestros días, el hombre no ha podido librarse de la fuerza bruta del otro hombre. A pesar de tanta cultura y civilización, la fuerza bruta sigue imponiéndose en el mundo. El imperio del absolutismo y la tiranía ha pretendido establecerse en todo el mundo civilizado y cristiano. Ojalá que que no pase lo que ocurrió a la jerarquía sacerdotal en tiempos medioevales. Al principio la jerarquía sacerdotal era una fuerza constructiva y saludable, pero la maldita sed del oro la corrompió en sus principios y en sus procedimientos. La jerarquía sacerdotal se desarrolló paralelamente con la jerarquía de los señores feudales. Los sacerdotes perdieron la vocación y la consagración; se olvidaron de enseñar la religión y de transmitir al pueblo los conocimientos humanos conocidos en aquel entonces; renunciaron la mayordomía de la agricultura y se convirtieron en coadjutores de los señores feudales. Los jefes políticos y los ministros de Dios establecieron y sostuvieron la servidumbre. Los hombres, las ma-

sa sufridas del pueblo, tuvieron que someterse a los deseos y exigencias de los políticos y de los mandatarios de la Iglesia. Estos señores ignoraron siempre los derechos del pueblo y trataron a sus semejantes como a bestias de carga. Los hombres fueron creados libres por Dios, pero por voluntad soberana del mismo hombre, se convirtieron en esclavos. Los señores feudales y los señores sacerdotes declararon que la esclavitud y la servidumbre eran necesarias y útiles en la sociedad, y que, por lo tanto, era una condición de moral cristiana. Hoy la Iglesia y el Estado sostienen que "la condición moral más elevada es sin duda aquella en que los hombres sean libres e iguales entre sí."

Tuvieron que pasar muchas generaciones y muchos siglos para que los artículos de la servidumbre y la esclavitud fueran borrados de los códigos de las llamadas naciones civilizadas. Roma y Grecia proclamaron la desigualdad política, y se necesitaron más de veinte siglos para que la igualdad civil y política quedaran incorporadas a los postulados de la democracia. Pero ese espíritu de igualdad ha seguido brillando por su ausencia.

El hombre, para poder subsistir, para no dejarse morir de hambre, tuvo que convertirse en una máquina para aumentar las riquezas de los agraciados de la fortuna. Más tarde el obrero fué sustituído por una máquina y se convirtió en esclavo de la máquina en beneficio del elemento capitalista. "No era la desalmada máquina la que explotaba al obrero, sinó el sistema de relaciones sociales que lo convirtió en objeto de explotación." El camino del proletario ha tenido muchas encrucijadas, muchos han sido los obstáculos que ha tenido que vencer, y muchas han sido las espinas punzantes clavadas en su carne, pero el día de su liberación se acerca y la aurora de una nueva época está ya alumbrando la conciencia colectiva de muchos países de cultura y civilización cristianas. Los prejuicios de raza, las imposiciones de las castas y las jerarquías eclesiásticas y sociales, el poder avasallador del capitalismo mercantil, industrial y financiero, las fuerzas disociadoras y corruptas de las sociedades anónimas, los monopolios y los trust y los indeseables absentismos y latifundios, ya no pueden adueñarse de las manos ni de la voluntad y la conciencia de las masas proletariadas. Hoy las organizaciones obreras se tienen en cuenta, se les consulta, y sus miembros son considerados como seres humanos que tienen derecho a vivir una vida decente y a disfrutar de las bienandanzas de su trabajo honrado. El obrero está obligado a cumplir con su deber produciendo un buen trabajo, pero debe recibir un buen trato y una buena remuneración para satisfacer las necesidades vitales. El obrero no sólo necesita de las cosas perentorias y esenciales de la vida material, también tiene derecho al descanso, a las dimensiones lícitas y a un refrigerio espiritual. La justicia social ya está produciendo frutos abundantes en muchas partes del mundo. Y las fuerzas armadas de las Naciones Unidas impondrán la garantía de la justicia social en toda la superficie de la tierra.

Esa justicia social garantizará a todos los hombres y a todos los pueblos en todas partes del mundo, la libertad para subsistir, la libertad del hambre y de la miseria. Esa justicia social que hoy tratan de imponer los hombres de buena voluntad, es la misma justicia de Dios, predicada por Jesucristo y sostenida por la Iglesia Cristiana hace más de veinte siglos. Desgraciadamente, la Iglesia Militante se había olvidado que el Reino de Dios y su justicia no son cosas de ultratumba, sinó cosas del presente, cosas y realidades de la hora actual, cosas que hay que practicar y realidades que se viven aquí en este mundo y se continúan viviendo después de la muerte en presencia del Supremo Creador del Universo.

La llamada justicia social es la misma justicia de Cristo basada en el amor de Dios y en el amor a nuestros semejantes. Es la virtud positiva de nuestro Señor Jesucristo al dictar la Regla de Oro: "Aquellas cosas que quisiérais que los hombres hiciesen con vosotros, así haced vosotros con ellos; porque esa es la ley y los profetas."

La Regla de Oro del Maestro es muchas veces confundida con el dicho negativo de Confucio: "No hagas a otro lo que no quieres que te hagan." Las religiones paganas son negativas, pero la Religión Cristiana es positiva. Las virtudes del Cristianismo son positivas, y las principales de ellas son "la fe, la esperanza y la caridad, pero la mayor es la caridad." "Y la caridad no tiene envidia, no se ensancha, no hace sin razón, no se huelga de la injusticia," no alberga odios ni estimula venganza. La caridad es la esencia del amor, y el amor es la substancia y el perfume de la igualdad, la libertad y la fraternidad, tal cual fueron escritas en el Código inmortal del Sinaí y en el nuevo mandamiento del Maestro: "Amaos los unos a los otros."

De acuerdo con esos postulados de la Religión Cristiana, sostenemos que la armonía entre el Capital y el Trabajo es necesaria y conveniente, y que un sistema de relaciones sociales basado en la justicia de Dios y en la hermandad de los hombres, debe existir entre los capitalistas y los proletariados. Sólo así se satisfarán las demandas y las necesidades de ambas partes, y la libertad para subsistir será garantizada con la justicia de Dios y con la suprema ley del AMOR.

¡NO ME HAGA USTED REIR, SEÑOR OBISPO!

Por J. L. Santiago Cabrera.

Su ilustrísima persona, nada menos que Monseñor Willinger, obispo católico romano de la diócesis de Ponce, ha lanzado a los vientos a través de la prensa de Puerto Rico una especie que bien merece alguna atención y comentario.

Dice el Sr. Obispo que la encuesta realizada por ellos, —curas y beatas,—demuestra que 99 por ciento de los padres que tienen hijos en las escuelas públicas de Puerto Rico, desean que se implante un sistema de enseñanza religiosa para ellos.

No nos asombra tal aserto, pues como es natural, un "survey" realizado sin autorización de nadie y siguiendo métodos para obtener esta información que están en pugna con todo buen sentido de ecuanimidad, se presta fácilmente para llegar a falacias. Pudieran ser o no ser verdad los datos recogidos, pues las estadísticas, todos sabemos,—y especialmente aquellas que se recojen sin escrúpulos, como pasa en la mayoría de los casos que se dan en Puerto Rico,—se prestan muy a menudo para establecer falsas conclusiones. Si es el anhelo legítimo y la aspiración honrada de los padres que se enseñe a sus hijos la religión, o por lo menos, los principios fundamentales de la Fe Cristiana, estamos acordes de que mediante un trabajo y estudio concienzudo pudiéramos llegar a un acuerdo para ofrecer al público un plan liberal y moderno de enseñanza religiosa, que no haga violencia ni a la personalidad formativa del niño ni a las ideas particulares de cada uno en materia de religión. Hay suficiente amplitud en el campo de la moral, la religión, el civismo y las buenas costumbres, para establecer bases donde pudiera seguir construyendo cada fe religiosa sus respectivos ideales, sin trastornar y confundir a la niñez y a la juventud en materia de principios y dogmas que ellos no podrían asimilar adecuadamente debido a su limitada preparación intelectual y experiencia. Pero temo que no se trata de motivar la conciencia y prepararla para que luego las iglesias encuentren donde construir moral y espiritualmente. Paréceme que el hecho de mencionar y alardear de que el 99 por ciento de los padres están en favor de la enseñanza religiosa, implica que la Iglesia que recogió las firmas es la que debe asumir la tarea de la enseñanza religiosa. Es más, casi me atrevo anticipar que pronto, si no ya, se estará exigiendo que este criterio particular, que superficialmente parece razonable y aceptable, se legalice mediante leyes.

El recoger firmas en Puerto Rico, Sr. Obispo, es práctica tan común y tan vulgar, que nadie da mucha importancia a esa clase de endosos en Puerto Rico porque sabemos que se prestan para grandes sorpresas. Sabemos, por que lo hemos observado por muchos años, cómo los políticos apelan a esos medios para desalentar la opinión pública en asuntos que les convienen, y lo mismo ha pasado con la llamada encuesta pro enseñanza religiosa. Hace poco estábamos en Ensenada y fuimos testigos oculares de lo que pasó allí y de la actitud valiente y decisiva que tuvo que asumir el pastor presbiteriano de la Iglesia Evangélica, el Rdo. Pedro Almodóvar, para contrarrestar "la campaña de las firmas." Se estaba haciendo todo calladitamente, a través de los beatos y beatas, diciendo que aquellas personas que tuvieran hijos en el ejército de los Estados Unidos o que los hubieran perdido en las acciones de guerra debían firmar para expresar el deseo que se hicieran oraciones por los soldados, por la paz mundial, etc., etc. Hasta el Rdo. Almodóvar llegaron las noticias de estas falsas oraciones, y en vibrante hoja suelta echó por el suelo de un plumazo la campaña de las firmas. Al verse cogido el astuto fraile que impulsaba la encuesta bajo otro nombre, envió a un emisario a entrevistarse con el Rdo. Almodóvar, rogándole que desistiera en sus ataques, pues la campaña, tal como se hacía, no había sido autorizada por la Iglesia Romana. El Rdo. Almodóvar contestó que, si no era así, que el sacerdote en cuestión desautorizara públicamente la campaña, dando una satisfacción personal al ministro evangélico, o circulando una hoja suelta aclarando el asunto. Ambas cosas no fueron aceptadas por el prominente miembro de la Sociedad del Santo Nombre que se prestó para sacar del lío al cura de su pueblo.

¿Quién nos asegura que la célebre encuesta del Obispo de Ponce, que arroja tan marcado porcentaje de 99 por ciento, no haya sido también presentada al público, a veces ignorante y otras veces intolerante, a base de engañifas?

Si fuera cuestión de firmas solamente, Sr. Obispo, estamos seguros que los evangélicos no tendrían dificultad alguna en conseguir, no tantas como un 99 por ciento, pero sí las suficientes para demostrar nuestra fuerza numérica y la simpatía y confianza que tiene el pueblo de Puerto Rico en nosotros al confiar sus hijos a nuestra dirección en cuanto a materia religiosa.

¿Quiere usted saber una cosa? Mientras recogían los católicos sus firmas en Ponce, un domingo personalmente recorrí todas las iglesias evangélicas de la ciudad, (¡y qué muchas hay, Sr. Obispo!), y quedé agradablemente asombrado de la asistencia tan grande que había en cada una de ellas, y del espíritu de cooperación que predominaba en todas las actividades de aquel día. Y no es que estuvieran celebrando alguna fiesta espe-

cial, que yo hubiera avisado de antemano mi visita. Los cogí de sorpresa.

Si en Puerto Rico hubiera más cristianismo verdad, tanto católico-romanos como evangélicos se prestarían para entrar en un plan de enseñanza religiosa que, sin tocar el dogma particular ni causar molestia a las ideas religiosas de nadie, en principios generales establecieran las bases para trasmitir a la niñez y juventud, de manera imparcial y rica en valores espirituales, la herencia de la fe cristiana entregada a los santos. Y no se asuste que diga esto; usted sabe bien que aquí en los Estados Unidos se están poniendo en práctica estos principios cooperativos en materia de enseñanza religiosa, participando romanistas, evangélicos, judíos y hasta griegos de la Iglesia Ortodoxa.

¿Por qué razón la Iglesia Romana aparece tan cooperadora y dispuesta a participar en tales proyectos en los Estados Unidos donde dominan y predominan las Iglesias de la Fe Reformada, y donde ella pretende ser fuerte, no solamente escurre el bulto y saca el cuerpo, sí que también se aira contra cualquier proposición de cooperación cristiana?

En la mención de "la encuesta y el 99 por ciento" y los mítines que se están celebrando en Puerto Rico bajo los auspicios de la Iglesia Romana, donde se formulan duros ataques hacia los evangélicos con insultos gratuitos, también se han dejado ver la puerta nuestros hermanos los católicos en cuanto a la posibilidad de ejercer presión política para conseguir que se legisle favoreciendo el asunto de la enseñanza religiosa en las escuelas. Allá veremos, amigos. Los directores de los partidos ya sabrán poner en jaque a las desmedidas ambiciones que ustedes tienen de ganar adeptos por la fuerza, por asalto, por cuartelazo. Estamos ya estudiando la manera de desvirtuar el blitzkrieg político-religioso con que se pretende sorprender a Puerto Rico, y aplazamos hasta el momento oportuno a ese 99 por ciento nominal para que se materialice en hechos concretos cuando venga la avalancha aplastante para defender la libertad religiosa que garantiza y aseguran la Constitución y la Bandera que nos cobijan.

TEORIA DEL PAN COTIDIANO

Por Alberto Rembao.

Teoría económica del pan cotidiano, que por ser cósmica es de aplicación universal y que encierra en su entraña la solución más idónea, por más simple, de todos los problemas de la humanidad.

Frente al pan, los economistas contemplan sólo la costra, valga decir, el afrecho o salvado, y se descuidan de la médula feculosa y sustentadora... Claro que el afrecho vale, como que de acuerdo con la dietética moderna es el que contiene las vitaminas de la fantasía biológica, y sirve además para evitar las constipaciones del intestino. El afrecho también es trigo, pero no todo el trigo, sino que sólo parte de él.

En la vista cristiana de la economía, el pan es asunto del aquí y del ahora; en cristiano se vive al día, echando por la borda las cosas que ya pasaron y sin preocuparse de las que habrán de acontecer. Vivir al día quiere decir vivir creyendo en la Divina Providencia, o bien—caso de que al lector no le cuadre este lenguaje eclesiástico—vivir en testura de optimismo, en acto de voluntad creadora, como de quien vive animado por la certeza de que el Universo de que forma parte es bueno, y amable, y justo, en cuanto bondad y amabilidad y justeza caben dentro de las limitaciones predicadas por la imperfección cósmica que se involucra cuando se concibe al Cosmos como instrumentalidad en marcha y en proceso de constante devenir.

EL PODER DE LA RELIGION

"Teniendo apariencia de religiosidad, mas habiendo negado el poder de ella."—2ª Tim. 3:5.

La razón para el fracaso en la vida cristiana se debe a que muchos han perdido el sentido del "Poder por la Gracia" y, aunque la mera forma de la Religión no satisface al hambre de la Verdad, hay millones que viven aún sin esa apariencia o forma de religiosidad.

La Religión ostentada sin el Poder de lo Alto es:

Molde sin sustancia.
Joyel sin joyas.
Vaso sin bebida.
Flor sin aroma.
Río sin agua.
Arbol sin raíz.
Higuera sin fruto.
Instalación sin electricidad.
Casa sin cimiento.
Cuerpo sin alma.
Casa sin hogar.
Iglesia sin Cristo.

En cambio, la Religión llena de Poder es todo lo contrario de lo anterior, ya que hace victorioso al cristiano en cada tentación y lo constituye en instrumento de bendición para el mundo y en una magnífica glorificación para su Dios y Señor.

—Luis Seda.

MENSAJE DE ULTRAMAR

Amados hermanos:

Llegue hasta vosotros mi deseo ferviente de salud, amor, prosperidad y fe, en este instante en que vuestros pensamientos, alcanzando los más apartados rincones del mundo, fúndense con los de aquellos que partieron hacia lejanas tierras, llevando como emblema el sacrificio y como meta la victoria.

Allá, en nuestra islita del encanto, quedaron los tesoros más preciados que un día abandonamos. Quedó el anciano, autor de nuestros días; quedó la madre buena y abnegada; quedó la esposa amante a quien juramos amar y protejer hasta la muerte, y quedaron infantiles retoños, llevando como herencia sangre que es nuestra sangre, y que un día, quizás, ha de verterse como ofrenda preciosa a la sublime causa de la libertad, igualdad y fraternidad, proclamada ayer por la hoy oprimida Francia y defendida hoy con tesón en aras de la liberación de ese mismo pueblo que ayer la proclamara.

Mucha es la fortaleza requerida para sobrellevar la carga que sobre nuestros hombros pesa; mucha la abnegación que nos permita llevarla con amor y, más aun, mucha la fe que ilumine nuestra senda, escabrosa por cierto y llena de peligros en cada encrucijada.

En incontables ocasiones asaltan nuestras mentes gratos recuerdos de los tiempos idos y, soñando despiertos, se inundan nuestros corazones de inefable dicha; y mientras más soñamos, más pesadumbre nos embarga al despertar tristemente a la cruel realidad: un porvenir incierto es todo cuanto vemos, y el temor nos asalta al comprender que, quizás, algún día, a la par que marchemos en defensa del ideal de confraternidad humana, haremos caso omiso de los más bellos principios de ese mismo ideal, al vernos impelidos a quebrantar el mandamiento que en dos palabras lo resume: No matarás.

Para el soldado en ultramar sólo hay dos sendas: la recta y la torcida. Apartado de sus seres queridos, desligado por completo de los principios morales y exigencias de la sociedad en que convive, queda en absoluta libertad de escoger la senda que prefiera: la del libertinaje y corrupción o la del adelantamiento espiritual, que sólo alcanza el hombre mediante la meditación en soledad y la diaria aplicación de elevados principios de amor y sacrificio. En su elección salta a la vista el predominio de dos factores importantes: su afecto familiar y su conocimiento de sí mismo y de la verdadera importancia de su misión en el mundo. Aquel que los ignora, escoge a ciegas la torcida senda y dirige sus pasos hacia aquellos lugares en que el placer y la orgía se logran con dinero, mientras que aquel en cuyo corazón anida el deseo ferviente de proclamar con hechos la grandeza de las divinas enseñanzas de Jesús de Nazareth, vislumbra, allá en lo alto de la senda recta, la luz que ha de guiar sus pasos y conducirle al Reino del Señor y al conocimiento de sus grandiosas leyes. Hacia ella se encamina, llevando la fe en el corazón y, sobre éste, en el bolsillo superior izquierdo de su uniforme militar, su talismán: La Santa Biblia.

Pueden permanecer tranquilas las madres cuyos hijos se aprestan a la lucha: que si al hacerlo no defienden la libertad del suelo patrio, contribuyen con su esfuerzo a la realización del ideal de un mundo mejor en el futuro, en el que imperen los más elevados principios cristianos. Y cuando éstos imperen, cuando el sufrimiento haya hecho comprender al ser humano su propia pequeñez e insuficiencia como individuo en contraste con su poder ilimitado mediante la cooperación recíproca, habrán tomado posesión de todos los corazones las palabras del Divino Maestro: "Amaos los unos a los otros."

Una gran extensión de azulosas aguas nos separan en este instante y, sin embargo, nada parece haber cambiado ya que, mientras más grande es le distancia y más dolorosa la separación, más ímpetu cobra en nuestras mentes el recuerdo de los gratos momentos del pasado.

Aquí, en la soledad, evoco esos instantes y comprendo que, si bien falta a mis seres queridos un cariño, el de hijo, el de hermano, el de esposo o el de padre, a mi me faltan todos: el de padre, madre, hermano, esposo e hijos y, apartándome de cuanto me rodea, llego hasta ellos, logrando así salvar la distancia que atravesé durante varios días en sólo unos segundos.

Así, amados hermanos, que no os extrañe el que me atreva a aseguraros que, en el instante en que escucháis este mensaje, estaré con vosotros y sentirá mi alma la dulce paz de vuestras oraciones. Esa es la dulce paz que experimentara mi ser en el momento en que, tendido en el lecho, mi cuerpo parecía consumirse por cruel enfermedad mientras mi alma se vivificaba más y más al enfrentarse cara a cara con la muerte.

Allí elevasteis vosotros preces al Señor, y allí acudísteis llevando hasta mi pecho de enfermo un perfumado ramo de blancas margaritas. Allí revelasteis sin alardes ni pompas la existencia, muy hondo en vuestros corazones, del amor de Nuestro Señor Jesucristo.

En cuántos corazones no existe aún ese amor, no lo sabemos. Mas comprendemos que si el mismo hubiérase arraigado totalmente en la humanidad que hoy se enfrasca en lucha sin cuartel, sería innecesario este mensaje porque el soldado ausente jamás habría existido. Terminado el conflicto, la Iglesia, portadora del mensaje de amor, acogerá en su seno a aquellos que, en los campos de batalla, sintieron las palabras de Jesús sonar en sus oídos y revelarles lo que hasta entonces no habían comprendido.

La Juventud Cristiana, regada por el orbe, constituye hoy el ejemplo palpable de la influencia religiosa en el hombre. Esa juventud comprende que la época actual es época de evolución, en la que todos, sin excepción de clases o de razas, siguen de cerca el desarrollo de titánica lucha del bien contra el mal, la injusticia y la opresión. Comprende, así como lo comprendieron los primeros cristianos atormentados, perseguidos y matados por Nerón y sus secuaces, que el sacrificio de hoy representa un paso gigantesco hacia el afianzamiento de la doctrina cristiana en el mundo. Verá al tirano de hoy tener el mismo fin que el tirano de ayer, verá a más de un Petronio, seguidor de un Vinicio, convertirse al Cristianismo y aceptar a Cristo en su corazón atormentado por el sufrimiento. Comprende que, en los años venideros, el recuerdo de las privaciones de hoy endulzará su vida, al hacer resaltar ante su vista todo lo bello que ha lega-

(Sigue en la página 14, Col. 3.)

MISCELANEAS

CON CRISTO EN LEJANAS TIERRAS

(Síntesis de la Obra Evangélica en el 296th de infantería).

Por el T/5th. Luis Rosario Nieves, Ayudante del Capellán.

Motivos: Desde la mañana del 7 de diciembre de 1941 la guerra dejó de ser un oscilante dilema para convertirse en una firme decisión para todo el pueblo americano y las naciones amigas. A ella hemos sido llevados hombres de todas razas y clases sociales, profesiones y ocupaciones, credos políticos y religiosos. Los evangélicos, como parte integrante de ese gran conglomerado social, hemos tenido que hacer nuestra parte en la defensa de los derechos inalienables del individuo y en la protección de la existencia y soberanía de las naciones debidamente constituídas, aportando nuestros dones para que esta gran y horrible conflagración termine lo antes posible con una victoria decisiva, honrosa y digna para los que luchan del lado de la justicia y de la democracia.

Con el propósito de informar a nuestros compatriotas algo acerca de la obra que realizamos en esta "Encrucijada del Mundo" donde se besan los dos grandes océanos, y con el fin de establecer contacto con todos aquellos que deseen relacionarse con nosotros, enviamos estas notas y seguiremos enviándolas siempre que las facilidades nos lo permitan.

Incentivos: Estamos en Panamá. Después de un largo viaje relativamente bueno, dispersos en distintos puestos y posiciones en el fiel cumplimiento de sus deberes, están los hombres del Regimiento 296th de Infantería, comandado por el bizarro Coronel López, e integrado casi totalmente por competentes oficiales y responsables soldados boricuas. Todos están dando excelentes demostraciones de su eficiencia como militares, y manteniendo en alto el nivel cultural de los puertorriqueños. En general, todos se portan bien, se sienten contentos, y demuestran tener una magnífica moral. Desde luego, todos recordamos con mucho cariño a nuestra bella isla y a los seres queridos que en ella tenemos, poniendo así de relieve el afecto que sentimos por ese terruño perdido entre las brumas de los mares, y por los familiares que ruegan por nuestro pronto retorno. Ese recuerdo y ese amor son fuerzas incentivas que nos dan ánimo para seguir hacia adelante con mayor arrogancia en el fiel cumplimiento de nuestra difícil e ineludible misión en bien de los pueblos que gimen y de la humanidad que agoniza.

Nuestra labor: Nuestra labor es variada, múltiple, extensa, fuerte, y hasta difícil, debido a lo heterogéneo del grupo, a la inestabilidad de las tropas en determinado sitio, a las largas distancias a recorrer de un puesto a otro, y a los numerosos medios de recreación y distracción que se encuentran en esta bella y hospitalaria República hermana, que constituyen en sí una fuerte competencia para nuestras actividades religiosas y para nuestro esfuerzo. A pesar de todas esas dificultades con que nos enfrentamos casi en forma desafiante, seguimos nuestro trabajo tesoneramente, llenos de fervor, pletóricos de entusiasmo e inspirados en una fe fortalecedora e inquebrantable.

Cada día tenemos nuevas e inspiradoras experiencias, y sentimos nuestros corazones llenos de gran gozo por los frutos halagüeños que tenemos y por las prometedoras perspectivas que vislumbramos, lo que hace que cada vez nuestro amor por esta extenuante pero gloriosa labor, vaya "in crescendo", y que se dilate el horizonte de nuestros planes e ideales en bien de todos los compañeros que sirven a la humanidad en las fuerzas armadas en este sitio.

Al frente de este trabajo trascendental está el activo Capitán Luis Maldonado Soltero, Capellán del Regimiento, quien por su celo e interés por el bienestar de todos los muchachos, goza de mucha simpatía y aprecio entre los oficiales y los soldados. Trabajamos en perfecta armonía y efectiva cooperación con otros capellanes, protestantes y católicos. Una ayuda muy valiosa es la que prestan los activos y consagrados jóvenes Cabo Rafael Sánchez Pabey (ayudante del Capellán Meredith), y el Cabo Juan José Oquendo Alicea, (ayudante del Capellán Ross), y otros varios puertorriqueños, que aunque pertenecientes a otras armas, asisten a nuestros servicios en español y cooperan muy desinteresada y efectivamente con nosotros.

Regando la simiente: Tenemos servicios todos los domingos, a las ocho de la mañana, en el puesto donde están nuestros cuarteles generales. Debido a que tenemos tropas en varios sitios, muy distantes unas de otras, nos hemos turnado en el trabajo: un domingo el Capellán Maldonado atiende a los servicios del puesto, mientras yo viajo todo el día yendo a varios campamentos y puestos de observación; el domingo siguiente, él hace el viaje a dichas posiciones avanzadas, y yo dirijo el trabajo en esta estación militar. Este método nos permite prestar atención efectiva a un gran número de hombres todos los domingos.

Por las noches nos reunimos en la nueva capilla del puesto los evangélicos borincanos, y tenemos servicios vespertinos muy inspiradores. Estos están a cargo del entusiasta Cpl. Sánchez Pabey, y resultan muy interesantes.

Los martes por la noche se reune la "Fraternidad de Soldados Cristianos", hija legítima, y bien cuidada por cierto, de los esfuerzos incesantes del activo Capellán Maldonado. Esta es una especie de Esfuerzo Cristiano interdenominacional, pues a ella pertenecen miembros de las fuerzas armadas de diversas denominaciones que trabajan en Puerto Rico. Es una miniatura de asociación de iglesias. En estos servicios se le da la oportunidad al mayor número posible para dirigir servicios y traer mensajes, según la habilidad y experiencia de cada uno. Aquí, en el mismo servicio, entonando los mismos cánticos, leyendo la misma Palabra, oyendo el mismo sermón o exhortación, dicien-

do "Amén" a las mismas oraciones, están hombres de diferentes sectas o misiones, pero todos unidos por una fe mutua y teniendo un interés común: la búsqueda de "las cosas de arriba". Todos nos reunimos bajo las protectoras alas del cuiddado de nuestro buen Padre Celestial, unidos por el amor inefable de nuestro Salvador, recibiendo los divinos efluvios de su gracia y la inspiración y fortaleza espiritual del Buen Consolador. ¡Esto es maravilloso; aún más todavía, glorioso, sublime, inefable!

La directiva de nuestra Fraternidad está integrada de la manera siguiente: Cpl. Rafael Sánchez Pabey (Alianza Crsitiana y Misionera), Presidente; Vice-presidente, Staff Sgt. Juan B. Sánchez (Bautista); Secretario de Actas - Corresponsal, Techn. 5 Gdo. Luis Rosario Nieves (Congregacional); Tesorero, Techn, 4to. Gdo., Antonio Rodríguez, (Hermanos Unidos, bautizado en el ejército); Vocales: un representante por cada una de las organizaciones (outfits) afiliadas; Consejero, Capellán Mardonado-Soltero.

Algunos jueves y sábados los usamos para ensayos de himnos. Decimos "algunos", pues muchas veces tenemos que ir muy lejos de este puesto y no nos es posible regresar el mismo día. Los viernes por la noche tenemos círculos de oración, exhortaciones, clases preparatorias para candidatos a bautismo, y devociones en general.

(Continuará)

UNA GRAN SEMANA

(Notas del Retiro de Obreros de la Iglesia Evangélica Unida de Puerto Rico, que tuvo lugar en Mc Lean's Conference Grounds, durante los días 10-15 de Julio.)

Con gran ansiedad esperábamos el retiro en McLean's. Anhelábamos esos días de solaz espiritual, tan necesarios para todo obrero evangélico.

Por fin llegó el día diez de Julio que marcaba el comienzo de nuestro retiro. Un buen número de hermanos estaban antes de las doce del día preparados para saborear el almuerzo sabroso que confeccionaran los apreciados esposos Morton. A medida que avanzaba la tarde, se veían hermanos con rostros sonrientes que ascendían los terrenos de McLean's para confundirse en abrazos y estrechones de manos con los que habían llegado más temprano.

Hubo un hermano que, delirando con McLean's se adelantó una semana. Se mostró algo confundido al enterarse que el retiro empezaba el día diez. Tuvo que regresar a su hogar. Volvió al retiro con varios días de atraso. En esta ocasión parece que su reloj era italiano.

Los servicios devocionales fueron hábilmente dirigidos. En todos ellos realizábamos la presencia de Dios en nuestros corazones. Las lecturas eran edificantes, los himnos acertados, los mensajes a tono con la ocasión.

Los estudios bíblicos estuvieron a cargo de los Rdos. Ramón Morales Vega, Manuel G. Mattos y Antolín Castillo. Cada uno de estos buenos hermanos, haciendo gala de sus conocimientos y experiencias cristianas, nos hicieron sentir más responsables para con Dios y los hombres.

Las conferencias dictadas por los Rdos. M. E. Martínez y Dr. Mohler, versaron alrededor de tópicos muy interesantes, tales como "El Pastor y la Predicación", "El Pastor y sus Relaciones Sociales", "El Ministro y su Trabajo Pastoral" y "Los Peligros que como Ministro confrontamos." Los dos primeros temas fueron desarrollados por el Rdo. Martínez, y los dos últimos por el Dr. Mohler.

Los sermones de los Rdos. Clemente Morton y Gilberto Robles estuvieron muy saturados de la potencia de lo alto. Mientras Dios nos hablaba a través de sus siervos, vimos con los ojos del espíritu las necesidades de un mundo enfermo que espera el mensaje de salvación. Repercutía en nuestros oídos la voz de Isaías: "Heme aquí, envíame a mi."

No faltó el chiste sano, la charla amena, el cuento jocoso. Tuvimos con nosotros un sabio oriental que nos embelesó con sus artes mágicas. No sabíamos que habían tantos artistas entre nuestros compañeros. Reimos hasta más no poder.

El viernes, penúltimo día del retiro, después de la comida, se rindió un sentido y entusiasta homenaje a los esposo Morton y a la señora Millita de Sáez. Unos, por sus finas atenciones y bien condimentados alimentos; la otra, por su aire joven, inspirador y lleno de fina alegría. Estos hermanos sembraron gozo en nuestros corazones, luz en nuestros espíritus.

El sábado, cuando tocó a su fin nuestro retiro, se meclaron la tristeza y la alegría. Tristes, porque ya no veríamos caras risueñas e inspiradoras. Alegres, porque descendíamos al valle llenos de confiaza en Aquel por el cual podemos ser "más que vencedores."

Es una lástima que a estos retiros, sin razones de peso, faltan algunos hermanos. Es una necesidad abandonar las tareas rutinarias de la iglesia por un corto número de días para en sitios apartados meditar, descansar y prepararnos para ser más fieles a nuestro SEÑOR.

Tomás Rodrígnez.

VOZ DE ALERTA

Ya que el clero romano insiste en meter, por todos los medios, no importa cuales sean, la instrucción religiosa en las escuelas, violando así todo principio de libertad, exhortamos a todos los evangélicos y simpatizadores de la causa que defendemos, que estén preparados para una posible reacción.

Ahora los curas y los suyos, en vista de su derrota en buena lid, quieren obligar a los líderes políticos a que incluyan en las plataformas de sus respectivos sectores políticos el plan de enseñanza religiosa. Aconsejo a todo evangélico y simpatizador que se niegue a dar su voto al partido que incluya ese plan; y si es necesario ir a un retraimiento como protesta a ese desafuero, no se vacile en hacerlo. Escríbase también a todos los jefes políticos en ese respecto.

Gaspar Pellicier.

FOLLETO INTERESANTE

"Acción Evangélica" ha publicado un folleto de cincuenta y seis páginas, nítidamente impreso, que contiene todos los discursos transmitidos por la radio y los artículos publicados en la prensa diarias, enjuiciando el plan de enseñanza religiosa en las escuelas.

Las personas que interesen recibir esta publicación pueden dirigirse al apartado 3422, Santurce 29, y les se-

(Sigue en la página 14, Col. 3.)

NOTICIAS DE LAS IGLESIAS

IGLESIA EVANGELICA UNIDA DE PUERTO RICO

YAUCO

Día del Pastor.—El domingo 16 de julio le rendimos homenaje de aprecio y simpatía a nuestro pastor Rdo. Ramón Morales Vega y a su ayudante el hermano Daniel Rodríguel Plata.

El domingo por la noche celebramos el principal acto de simpatía. Todas las organizaciones estuvieron representadas en ese simpático acto. Toda la iglesia se gozó del mismo.

A nombre de la Sociedad de Damas, nuestra hermana la señora Juana Morales, vicepresidenta de la sociedad, leyó unos versos alusivos al acto. Estos versos son obra de esta hermana. En ellos ensalzó la vida del pastor, su labor y su recompensa.

A nombre de la Escuela Bíblica habló el hermano Abraham Rodríguez. Habló acerca de los homenajes que los pueblos rinden a sus grandes hombres, escritores, poetas, filósofos, y políticos. Y cómo ese mismo pueblo se ha olvidado del más grande hombre, del hombre que mejor historia hace, del hombre que se empeña en llevar las almas a Dios, del que vive, predica y enseña el bien.

El hermano Ramón Quiñones habló a nombre de la juventud de nuestra iglesia. El pensamiento de este hermano es el siguiente: El pastor se encuentra con tres etapas en el hombre. El niño, que no asimila bien lo que se le enseña. Tarea difícil la del pastor, la de llevar a este niño por el sendero del bien. El joven, que es la etapa más feliz. Se inquieta, asimila, piensa. Sigue el sendero que él cree mejor. El pastor está aquí en su ambiente. Es de aquí de donde saca los mejores frutos. El adulto, por su madurez ya ha escuchado todas las cosas. Todos los pensamientos han llegado hasta la gente madura. Aquí la tarea del pastor es fuerte; es tarea de convencer. El hermano Ramón Quiñones hizo hincapié en que es la juventud el campo ideal para sembrar la semilla. Es la oveja que el pastor busca.

Luego el turno de los regalos; la expresión material de la iglesia. Ante ésta expresión de cariño, el pastor y su ayudante respondieron con palabras llenas de sinceridad, dando las gracias a sus hermanos por ese acto tan emocionante dedicado a ellos. Nuestro pastor, el Rdo. Morales Vega, hizo referencia al versículo 5 del Salmo 126. "Los que siembran con lágrimas con regocijo segarán."

El mensaje de la ocasión estuvo a cargo del hermano Antonio Rivera. Este buen hermano siempre tiene buenos consejos para su iglesia.

Que el Señor derrame sus bendiciones sobre estos hermanos que llevan tan noble misión, y que toda la iglesia de Dios tenga para sus guías su día especial.

Abraham Rodríguez López.
Corresponsal.

HUMACAO

Actividades de verano de nuestra parroquia.—Nuestra iglesia acostumbra visitar el campo Tejas, de Humacao, donde se celebran servicios todos los jueves por la noche. Continuamos celebrando los servicios dominicales en el presidio después de la escuela bíblica.

Nuestra iglesia estuvo representada en la Semana de Música por el joven Ismael García Martínez, quien desempeña en la vecina ciudad de Yabucoa el trabajo de maestro de Artes Industriales.

En la Conferencia de Jóvenes Evangélicos, celebrada en el campamento de la Y.M.C.A. en Mameyes, estuvimos representandos por dos delegados pagados por nuestra iglesia; ellos son el joven Caleb González y la Srta. Margarita Delgado. Además asistieron a la misma el joven Ismael García y la Srta. Casimira Delgado. Estos jóvenes vinieron muy activos de dicha conferencia.

Estamos altamente contentos por haber sido un joven de nuestra iglesia el que fué elegido en la Conferencia de Jóvenes para representar nuestra juventud en el mismo campamento de la Y.M.C.A. en Mameyes, cerca del Yunque, por dos semanas, en una actividad de los juveniles de dicha entidad. Nos referimos al joven Ismael García Martínez. Estamos seguros él puso muy en alto nuestro carácter de la juventud cristiana.

Ausentes.—Durante este verano se encuentran ausentes los jovencitos Josué y Caleb González, hijos de nuestro pastor, en Adjuntas. El joven Walter del Río está en Río Piedras con su mamá. Grata estadía les deseamos.

Las señoritas Delia y Elsie González estudian en el curso de verano de la Universidad, también hijas de nuestro pastor. La Srta. Luz Esther Reyes vive en San Juan; trabaja en la Fortaleza. Exito les deseamos.

Visitas.—Nuestro amiguito José Ramón Rodríguez, de Santurce, ha estado con nosotros en este verano, y la Srta. Delia Mercado, de Fajardo, ha estado con nosotros. Ambos han cooperado en la Escuelita de Verano.

Maestros.—Nuestra iglesia también tiene un grupo de maestros de escuela pública: ellos son la Sra. Regalada Rivera, las Sras. Delia y Elsie González, y el joven Ismael García.

Estación de leche.—Digno es hacer honor a las muy buenas hermanas la Sra. Julia M. de González, esposa de nuestro pastor, y a la Sra. de Mohler, esposa del Dr. Mohler, quienes por tiempo indefinido han venido esforzándose por sostener la estación de leche, sirviendo a doscientos y pico de niños pobres de la comunidad. Estas hermanas hacen su labor gratuíta, y por eso son dignas de honor.

Nuestro Secretario Ejecutivo, el Dr. Mohler, ha cambiado su residencia al Hospital "Ryder Memorial", donde desempeña ahora el cargo de administrador. Rogamos al Señor que le ayude en sus grandes responsabilidades.

CAMPO PRESBITERIANO

MAYAGUEZ

Tercera Iglesia: En la noche del 21 de julio, a iniciativa de la Fraternidad Caballeros del Amor y con la cooperación de la Sociedad de Esfuerzo Cristiano, nuestra iglesia dió la bienvenida a nuestro querido pastor Rdo. Antonio Pagán, quien regresara de vacaciones de los Estados Unidos, y a la vez en reconocimiento de la labor realizada por nuestro consagrado y activo hermano Mariano Olán, quien mantuvo la iglesia activa y entusiasta durante la ausencia del pastor.

Al efecto, se celebró una fiestecita que marcó récord en nuestras actividades recreativas. Hubo discursos de salutación, poesías alusivas al acto, música por un buen conjunto de la localidad, chistes sociales y de actualidad, juegos, canciones populares por la exquisita cantante de la radio Naty López y los consabidos y sabrosos dulces, refrescos y mantecado. El hermano Juan Olivieri, en su discurso, dió la bienvenida a nuestro pastor, expresando el sentir de todos

los hermanos de la iglesia, y el que suscribe hizo la presentación de los miembros que componen la Fraternidad Caballeros del Amor y habló de los fines que persigue. El acto se prolongó hasta cerca de las once de la noche, terminando en medio del gozo y confraternidad cristiana que caracteriza siempre estos actos.

Queremos expresar a nombre de la Fraternidad nuestra más sincera expresión de gratitud hacia nuestros buenos amigos Srta. Natty López, Antonio Vega Hernández y su popular conjunto, Rafael Silva, Domingo Oranas Guzmán, y a todos los que de una u otra manera cooperaron al feliz éxito de nuestra fiestecita "Pro Homenaje Rdo. Pagán-Olán."

Juan A. Rodríguez.
Corresponsal.

AGUADILLA

Iglesia Central: La Sociedad de Caballeros Cristianos nombró el lunes pasado nueva directiva, recayendo el nombramiento en los caballeros siguientes: Presidentes, don Paulino Cortés, don Luis Flores, don Martín Marcial, don Idio Rivera, don Monserrate Pérez y don Ezequiel Medina. El Rdo. Toro hizo la instalación de la nueva directiva.

La Sociedad de Esfuerzo Cristiano celebró el viernes pasado una fiestecita en el departamento social de nuestra iglesia, donde tomaron parte un número de jóvenes y señoritas de la congregación. El acto fué muy concurrido.

Nuestra iglesia está en actividad. Todas las noches hay servicios por las diferentes sociedades: los caballeros predican en la cárcel de distrito los domingos; las damas en los hogares, y los jueves y domingos el Rdo. Toro visita los barrios de Ceiba y Caimital en unión del hermano González Cardona. Todos estos servicios son concurridos.

Una buena tropa de Escuchas se está organizando en nuestra iglesia dirijida por el hermano Santiago, que fué sargento del cuerpo militar de guerra de los Estados Unidos.

S. González Cardona.

CAMPO BAUTISTA

AGUAS BUENAS

Escuela de Verano.—El día 17 de julio empezó la Escuela de Verano en nuestra iglesia con una matrícula de 24 alumnos.

A los soldados.—La Sra. Conrada Cotto de Díaz le envía un cariñoso saludo a su esposo el soldado de Primera Clase, José Manuel Díaz. También quiere saludar a su hermano el S/Sgt. Francisco Cotto, y a su cuñado el Corporal Pedro R. Díaz. Todos se encuentran fuera de Puerto Rico.

Nueva capilla.—Estamos en la construcción de una capilla en el barrio Jagüeyes de este municipio, la que está por terminar. La obra aquí necesitaba la nueva capilla para mayor progreso.

La obra se sostiene bien en pueblo y campos. El señor Miguel Cabret es el carpintero.

José Cabret.

DISCIPULOS DE CRISTO

SABANA SECA

Después de haber estado por un período de tres semanas huérfanos del pastorado del Sr. Julio Rivera, quien partiera inesperadamente para los Estados Unidos, llegó a nuestra iglesia en la noche del sábado 1° de abril el hermano José Bonilla, quien se hizo cargo del pastorado de la misma.

El hermano Bonilla, quien hasta ese día pastoreó la iglesia de Dajaos, es un siervo de Dios consagrado y se ha dado abnegadamente a la búsqueda de almas para el Señor. Como resultado de las múltiples bendiciones que hemos recibido durante el nuevo pastorado, fueron sumergidos en las aguas bautismales veintidós almas el Domingo 18 de junio. Esperamos que esta cifra sea duplicada muy en breve, pues el Señor está llamando insistentemente a los que han de ser salvos.

Damos gracias a Dios por haber contestado nuestra oración.

Ramón Rivera Cruz.
Corresponsal.

BAYAMON

Calle Comerío: Feliz Viajero.—Prestigia de nuevo nuestras playas el Rdo. Pablo Cotto Ortiz, procedente del estado de Nueva York, donde por espacio de cinco años estuvo residiendo. El Rdo. Pablo Cotto Ortiz pastorea la iglesia La Hermosa, número 66, Este, Calle N° 110, de la ciudad de Nueva York. Cordialmente le saludamos en nombre de nuestra iglesia, y que sus cortas vacaciones de que disfruta le sean de ricas bendiciones.

Cumpleaños.— Recientemente fué presentada al Señor nuestra hermana Marta Hilda Santos al cumplir diez y nueve años de edad. Fué motivo esto para que en el hogar de nuestra hermana la Srta. Hilda se reunieran todas sus amistades y celebraran un social, el cual epilogó con numerosos regalos para la homenajeada.

Felicitamos a Marta Hilda en este su nuevo año de vida, y como obsequio la Sociedad de Jóvenes le dedica el texto bíblico de Eclesiastés, capítulo 12, versículo 1. **Víctor Mirayes.**

MOROVIS

Nuevo Pastor.—Nos place informar que el día 6 de mayo del año en curso fué oficialmente instalado como pastor de nuestra iglesia el Rdo. Esteban Hernández, quien pastoreó por varios años la hermana iglesia de Guaynabo. Oficiaron en la Instalación los Rdos. Morton, Pollock y González, siendo éste último el mensajero de la noche. Exito en su nuevo pastorado deseamos al Rdo. Hernández.

Escuela Bíblica.—Se ha procedido a reorganizar la Escuela Bíblica, creándose un nuevo Departamento para Jovencitos.

Hemos notado con profunda satisfacción el aumento creciente en la Escuela Bíblica, y nos acercamos a nuestro ideal de 150 alumnos. Sinceramente reconocemos la labor intensa del Pastor que no descansa visitando el pueblo y sus barriadas casa por casa, invitando y proveyendo a todos de literatura apropiada. En proporción a ese interés por las almas, esperamos que el Señor nos prospere.

Enfermos.—En las últimas semanas recibieron asistencia médica en el Hospital Presbiteriano los hermanos doña Julia Chévere de Ayala, don Carlos Grau, doña Ramona Rodríguez de Pagán, doña María Luisa Berríos, doña Cecilia de Gracia, doña Ramonita Beltrán y doña Antonia Santos.

Se encuentra enfermo de cuidado nuestro buen hermano don Blas Pagán, rogando a Dios que obre poderosamente en su cuerpo y le restaure pronto la salud para satisfacción de todos.

Sociedades.—Se constituyó en fecha reciente la Sociedad de Caballeros Evangélicos con el hermano don Aquino Ayala en la presidencia. Nos iniciamos con 14 miembros y estamos empeñados en una cruzada que nos permitirá, con la ayuda de Dios, doblar el número en poco tiempo.

También se constituyó la Sociedad de Esfuerzo Cristiano que se reune los viernes. La Srta. Rosa E. Rivera es la Presidenta de la misma. Se crearon varios comités que trabajan en perfecta armonía impulsando la Sociedad por senda de triunfo.

Sociedad de Damas.— Esta sociedad, que antes funcionaba con los caballeros de la iglesia, ahora trabaja sola. La nueva presidenta es la Sra. Carmen Arce de Rodríguez, y sabemos lo mucho que trabajan todas. Al decir de ellas, "su sociedad será siempre la más fuerte y entusiasta". Aceptamos el reto los caballeros.

ESCUELA BIBLICA

A cargo del Rdo. José A. Luciano.

Lección para Agosto 20, 1944

Tema: Los Profetas en la Vida de Israel. 1° Samuel 3:19-21; 7:3-12.

Lectura Devocional: Ezequiel 3:16-21.

Texto Aureo: "El que tuviere mi palabra, hable mi palabra con fidelidad." Jeremías 23:28.

Material Bíblico: 1° Samuel 3:19-7:11.

INTRODUCCION

Con la muerte de Elí y sus hijos, las tribus de Israel quedaron sin guía, sin santuario y sin espíritu nacional. Fueron desmoralizadas y esclavizadas. Por veinte años estuvieron bajo la bota tiránica de los filisteos. Fué en este tiempo cuando Samuel fué portavoz de una gran reforma. La Asamblea en Mizpa fué la oportunidad para el ataque filisteo que les llevó a la destrucción y dió ocasión a que Samuel fuese reconocido como líder, profeta y hombre de estado.

BOSQUEJO

I. El servicio de Samuel. 1° Samuel 3:19-21.

1. Samuel estaba dotado del don de la profecía.

2. A medita que crecía, la presencia de Dios se manifestaba en él.

3. Era fiel al recibir la palabra del Señor y ofrecerla a su pueblo tal como la recibía.

II. Despertamiento religioso. 1° Samuel 7:3-4.

1. Amonestación a dejar la idolatría.

2. El pueblo responde a la llamada de Samuel.

III. La asamblea en Mizpa. 1° Samuel 7:5-6.

1. Samuel ora por su pueblo.

2. El pueblo hace confesión de pecado.

IV. Batalla con los filisteos. 1° Samuel 7:7-11.

1. El poder de Dios se manifiesta contra los enemigos de su pueblo.

2. El triunfo de las huestes israelitas fué el resultado de la oración del profeta Samuel.

V. El monumento: Ebenezer. 1° Samuel 11:12.

1. Israel recibe una nueva oportunidad para cumplir su misión.

2. El monumento Ebenezer fué un tributo a Dios en reconocimiento de Su ayuda.

Lecciones Prácticas

La función profética del ministro.

1. El sacerdote hablaba a Dios en representación del pueblo, el profeta hablaba al pueblo por Dios.

2. El profeta no era un adivinador sino un mensajero, un maestro, un predicador.

3. La función profética del ministro es hoy día la misma; mensajero de Dios, predicador, maestro de las cosas espirituales.

Lecciones para los Departamentos

Principiantes: El buen amigo de Samuel.

Primarios: El maestro de Samuel.

Juveniles: El maestro de Samuel.

Intermedios: Como ayudaron los profetas a Israel.

Jóvenes y adultos: La función profética del ministro.

Lección para Agosto 27, 1944.

Tema: El Primer Rey de Israel. 1ª Samuel 9:15-21; 10:25-27; 11:12-15.

Lectura Devocional: Salmo 72:1-8.

Texto Aureo: "Honrad a todos: amad la hermandad; temed a Dios; honrad al Rey." 1ª Pedro 2:17.

Material Bíblico: 1° Samuel 9-11.

INTRODUCCION

El cambio de administración en el gobierno de Israel, de gobierno teocrático a monárquico, fué una selección del mismo pueblo. Los israelitas querían tener rey como las naciones que les circundaban. Este paso fué decisivo en la vida e historia del pueblo de Israel, que enmarcó una época en la historia del hombre.

BOSQUEJO

I. Designación del rey. 1° Samuel 9:15-21.

1. El Señor presenta a Samuel, el hombre que ha de regir los destinos de su pueblo.

2. Samuel reconoce en Saúl el escogido de Dios.

II. Constitución del reino. 1° Samuel 10:25.

1. Fué una bendición para Saúl el tener como consejero a Samuel en el principio de su reinado.

2. Samuel se revela como hombre de estado al escribir la constitución del reino.

III. Críticas al reino. 1° Samuel 10:26-27.

El pueblo de Israel estaba dividido. Unos apoyaban al Rey y le brindaban ayuda, mientras otros trataban de obstaculizar la obra del Rey.

IV. Desarrollo del reino. 1° Samuel 11:12-13.

V. Confirmación del reino. 1° Samuel 11:14-15.

1. Saúl es proclamado rey de Israel en Gilgal.

2. El regocijo del pueblo de Israel se manifiesta en un tributo de gloria y alabanzas a Dios.

Lecciones para los Departamentos

Principiantes: La compañía de Samuel.

Primarios: Sorpresa de Saúl.

Juveniles. Sorpresa de Saúl.

Intermedios: Un buen principio.

Jóvenes y adultos: Apreciando nuestros líderes nacionales.

(Viene de la página 9.)

do el Creador a sus criaturas y tener la conciencia de haber contribuído al fraternal acercamiento de todas las naciones.

Oremos por el triunfo y roguemos al Señor que, en no lejano día, volvamos a reunirnos para gozar de una era de paz y de hermandad.

¡Que el Señor les bendiga, es el deseo ferviente de quien en todo instante les recuerda y les desea paz y felicidad!

Luis Caballer, Jr.

Nota: Este mensaje fué leido en la Iglesia Bautista de Ponce, con motivo del homenaje rendido a nuestros soldados en ultramar, Julio 25 de 1944.

(Viene de la página 11.)

rá remitida absolutamente gratis. Los que deseen cooperar en el pago del franqueo, pueden incluir seis centavos en sellos de correo.

(Viene de la página 15.)

mundo que aún no acaba de despertar a la verdad y a la justicia.

En un mundo de pillos astutos hay que abrir los ojos, o contentarse con vivir eternamente bajo el foete de la opresión y la tiranía.

RINCON DEL DIRECTOR

LOS LIOS DE SAN PEDRO

Para que se vea cómo se bate el cobre en el santo lugar del Vaticano, centro, según dicen algunos, de intrigas siniestras, transcribimos el siguiente comunidado publicado en "El Mundo" de fecha 10 de Julio, 1944:

"Ciudad del Vaticano. 9. (P. U.) Fuentes vaticanas habitualmente bien informadas anunciaron esta noche que se espera que el Reverendo Stanislaus Orlemanski, sacerdote polaco norteamericano, llegue a Roma en los próximos días para informar al Papa Pío XII sobre su reciente viaje a Rusia, durante el cual se entrevistó con el gobernante Stalin.

"'Espérase que el Reverendo Orlemanski informe al Sumo Pontífice sobre sus conversaciones con Stalin en cuanto a las posibilidades de nuevas relaciones entre la Rusia Soviética y la Iglesia Católica, y también entre la Unión Soviética y la Santa Sede.

"Se informa que Myron C. Taylor, enviado personal del Presidente Roosevelt, en la Santa Sede, está también interesadísimo en el informe de Orlemanski sobre Rusia, ya que Taylor se está esforzando por mejorar las relaciones entre Rusia y el Vaticano.

"Las fuentes bien informadas en el Vaticano dicen que el Papa ha dado ya orden a la Comisión Pontificia, creada en el 1930 por Pío XI para el mejoramiento de las relaciones entre Rusia y el Vaticano, para que estudie ese problema en relación con el próximo informe del Reverendo Orlemanski.

"La Comisión Pontificia está presidida por monseñor Domenico Tranisi."

Al día siguiente de aparecer esta información salió esta otra:

"Ciudad del Vaticano. 10. (INS) Un portavoz del Vaticano manifesto hoy a la INS que no son ciertas las noticias publicadas en el extranjero informando que el sacerdote polaconorteamericano Stanislaus Orlemanski se trasladaría dentro de poco a Roma con el objeto de conferenciar con el Santo Padre en relación con su reciente viaje a Rusia, durante el cual conferenció con el gobernante José Stalin.

"El aludido portavoz de la Santa Sede indicó, además, que el Vaticano no mantiene contacto alguno con el Reverendo Orlemanski."

Aquí tenemos expuesto, como otras tantas veces, el doble juego del Vaticano y de toda la Iglesia Romana, desde el más encopetado hasta el más humilde oficial. Prensa Unida cita de "fuentes vaticanas habitualmente bien informadas", lo que quiere decir fuentes dignas de crédito. Prensa Unida no pudo inventarse el cuento, y las fuentes vaticanas "bien informadas" tampoco; y en caso de invento por estas últimas, tanto peor para el mismo Vaticano. Es seguro que algo había en el ambiente; la idea de conferenciar el Papa con el Rev. Orlemanski estaba ya dispuesta para tener lugar en el futuro. Algo paso, sin embargo, que se le dió a la máquina para atrás, y por eso aparece al día siguiente la nota en que un **portavoz del Vaticano** desmiente a **fuentes vaticanas bien informadas.** ¡Vaticanos contra vaticanos!

La primera nota de Prensa Unida no sólo da la información de la proyectada entrevista del sacerdote polaco-americano con su Santidad, sino que también entra en detalles. Esos detalles corroboran de que había, cuando menos, alguna verdad entre bastidores. Se estaba pensando en el asunto desde el punto de vista de la diplomacia. Posiblemente Myron C. Taylor,—que aún no acertamos a comprender el papel que desempeña en el Vaticano, siendo Roosevelt y los Estados Unidos protestantes,—había convencido a Pío XII de la conveniencia de ver al ilustre sacerdote católico. Todo estaba arreglado al darse la información en Julio 9, que fué negada al día siguiente. SI y NO, y NO y SI, tal es la actitud de la Iglesia Romana y especialmente del Vaticano a través de las edades.

¡Imparcialidad!, nos dicen desde el Vaticano. Pero con imparcialidad y todo se ataca a las democracías un día, y al siguiente se le echan unos cuantos piropos; se alababa a la Alemania de ayer cuando triunfaba, hoy se comienza a señalar sus crímenes y errores; se desató ayer una campaña oprobiosa contra la Rusia Soviética, hoy se le empieza a mirar de otra manera y hasta se desea saber lo que el Rev. Orlemanski tiene que decir acerca del gobernante Stalin.

No sabemos lo que pensará el Vaticano mañana, a juzgar por lo que piensa hoy. Su actitud varía como una veleta puesta en lo alto de una torre, que nunca puede decirse que ha dejado de señalar en determinada dirección, ¡porque en el curso del día las ha señalado totas! Véase, sino, el siguiente anuncio de Prensa Unida: "CIUDAD DEL VATICANO. 21. El Servicio Informativo semioficial del Vaticano tiene entendido que el Papa envió un telegrama formal al canciller Hitler esta mañana expresando su placer de que el gobernante alemán haya escapado a una tentativa de asesinato."

Y otra vez nos dicen "los círculos bien informados del Vaticano" que su Santidad, como jefe de un estado neutral, está obligado a estas deferencias. De modo que, si el mismo Diablo—y Hitler no tiene nada que envidiarle—se constituye dictador de un reino de este mundo, el Papa, por motivos de su posición, está obligado a felicitar al Diablo en caso que éste escapara a alguna intentona de asesinato.

¡Señores, esto es el colmo! Siempre encuentra el Vaticano una razón para su doble juego. Si algo de lo que sucedió a Hitler le pasara a Stalin, el Papa se guardaría de expresar su satisfacción oficial basado en otro argumento—en que el Vaticano no puede tener relaciones oficiales con un país ateo. ¡Y todo el mundo le daría la razón!

Otra cosa que nos intriga es la visita del arzobispo Spellman a Roma. ¿Hablará él también en nombre de Roosevelt y del pueblo americano? ¿O quién sabe si de los aliados? Hay actividad en el Vaticano. Se habla de proposiciones de paz, pero a la vez se niega lo que se habla. Las **autoridades bien informadas** tienen toda la información y no tienen ninguna. Funcionan con la marea, ya suba ésta, o ya baje. Pero no hay duda de que se está cuajando una gran jaibería, una gran tirada a los cándidos aliados: el golpe consiste en que Roma se va a apuntar a su haber la paz, para luego sentarse una vez más a sus anchas y seguir viviendo de un

(Sigue en la página 14, Col. 3.)

DE TODO UN POCO

EN BUSCA DEL BIEN

Para descubrir el bien, hay que tener curiosidad y deseos de encontrarle. Generalmente, nuestra curiosidad no se inclina de ese lado. Se pierde en otras direcciones. Los hombres están animados de curiosidades malsanas, ávidos de escándalo, deseosos de relatos en los que se ofrece algún crimen o algún vicio. No es extraño que hagan, a la larga, provisión de enseñanza desastrosa para la Humanidad. Y esta provisión se hace una carga para su memoria y su corazón, una causa de depresión para su voluntad. El espectáculo del mal es desalentador: esparce el pesimismo y hasta corrompe. Por el contrario, el bien es un alimento para la energía, y quien sabe descubrirlo vive de él. Siempre que habéis sabido recoger un poco entre los montones de cosas malas que colman el mundo, habéis abierto para vosotros y para los demás un manantial de esperanza. Pero así como para ver claro en esto hay que purificarse los ojos, es preciso, para prepararse a descubrir el bien, purificarse el corazón. El ladrón ve ladrones en todas partes. El hombre impuro, sólo ve impurezas. El embustero se ahoga en el embuste. El arisco y pendenciero sólo ve hombres coléricos, y seguramente, si encuentra un ángel, sabría hacerle perder la paciencia. Pero tratad de ser honrados y creeréis en la honradez; puros, y creeréis en la pureza; sinceros, y no dudaréis más de la sinceridad; benévolos, y os sorprenderá ver cuanta gente hay amable. Haced la prueba, si no creéis en mis palabras, y muy pronto os convencereis de que, de todos los viajes que puedan emprenderse en la tierra, ninguno es tan interesante como el del descubrimiento del bien.

Carlos Wagner.

* * *

ENSAYE ESTO

¿Quiere usted probar cuánto tarda a veces la imaginación en apercibirse de ciertas cosas? Cuente en una reunión esta anécdota:

Un día, cuando Napoleón visitaba cierto hospital de sangre, acercose a un soldado que había perdido el brazo derecho y le dijo:

—¿Dónde fuiste herido?

—En Austerlitz, señor.

—¿Y no estás arrepentido de haber sacrificado un brazo por tu patria y tu Emperador?

—¡No lo estoy!—contestó el gallardo héroe con voz firme.—¡Todo lo contrario! ¡Es mi honra más grande! ¡Y por vos, señor, y por la patria, estoy dispuesto en cualquier momento a dar mi otro brazo.....!

—¿Lo dices de veras?

—¡De veras! Y voy a probároslo.....

Y desenvainando un sable que llevaba al cinto, se cortó el brazo izquierdo.....

Pregunte usted ahora a sus oyentes qué encuentran de extraordinario en el episodio, y casi todos contestarán: "Es un acto de sublime heroísmo."

Apenas habrá uno o dos que le digan: "No sea usted guasón. ¿Cómo iba a cortarse el brazo izquierdo si le faltaba el derecho?"

Bristol, 1939.

* * *

PESIMISMO Y OPTIMISMO

Dos baldes estaban en camino hacia el pozo. Uno dijo al otro:

—¡Caramba! ¡cuán triste pareces hoy!

—¡Ah!—gruñó el otro—no puedo menos que pensar en cuan inútil es que nos llenen, pues no importa cuán rebosantes estemos, al dejar el pozo siempre volvemos vacíos.

—¡Pero qué manera de ver las cosas!—dijo el otro.—Yo hallo muy alegre nuestro trabajo, pues por vacíos que lleguemos aquí, siempre volvemos llenos. ¡Seamos optimistas!

Albores.

* * *

EPIGRAMAS

Un colmillo me sacó,
en vez de un diente Castillo;
¡esto es el **colmo**!
—¡Hombre, no!.....
esto no es más que el **colmillo.**

Indiferentes me son
tu desprecio y tu cariño.
¿Me quieres?—Bien—
¿No me quieres?
Pues se me importa un pepino.

* * *

LA CIENCIA Y EL TEMOR

Los investigadores científicos han descubierto que la sangre de las personas que sufren de temor o congoja contiene una sustancia química específicamente relacionada con el temor, aunque no ha sido todavía identificada. Se hicieron algunas pruebas con un trozo de intestino de conejo mantenido en cierta solución, de manera que sus contracciones continuaban. Cuando se añadía a la solución sangre de un paciente aquejado de una dolencia caracterizada por ansiedad, se advertían efectos notables en el músculo abdominal. A medida que el paciente se iba restableciendo, los efectos de su sangre disminuían, y finalmente desaparecían.

El Atalaya.

* * *

PASATIEMPOS

G

Negativo

Brinde usted por la Patria

Con lo anterior fórmese un nombre de mujer.

En las salinas.
Andando.
Está en Jerusalem.

El todo es algo que poseen los cristianos.

Pruebe usted su imaginación. La solución en el próximo número.

* * *

LAS OPORTUNIDADES ESTAN EN SU FAVOR

Es bueno saber que, no importa lo serio que sea su situación, las oportunidades para escapar son siempre mayores en su favor. Este hecho está claramente expuesto por un filósofo **jawayano.** He aquí su razonamiento:

Usted quiere meterse en el agua, pero le tiene miedo a los tiburones. Si no hay tiburones, usted está a salvo. Si hay tiburones, es posible que no lo vean a usted, y está de nuevo a salvo. Si usted entra en el agua y hay tiburones, quizás estén hartos o usted no les guste, por lo cual le darán la espalda, lo que significa su salvación. Si hay tiburones estando usted en el agua, y lo ven a usted, y no están hartos, y usted les gusta, y se le vienen encima, es posible que fallen el golpe, de manera que una vez más usted sigue viviendo. Si hay tiburones y usted se mete en el agua, y usted les gusta, y arremeten contra usted, y logran agarrarlo, recuerde que puede haber todavía otro medio de escapar; es posible que lo suelten a usted al cabo de algún rato.

Religious Telescope.

Puerto Rico Evangélico

"Pro Christo"

AGOSTO 25 DE 1944.

ESTAMOS DE LUTO

El pueblo de Puerto Rico se ha vestido de luto con motivo de la horrorosa catástrofe ocurrida recientemente en la bahía de Nipe, en Cuba. Diez y siete hermanos nuestros, continentales y nativos, que iban rumbo al Norte, encontraron allí su tumba en condiciones sumamente trágicas.

Difícil imaginar la situación de las víctimas, las emociones que nublaron sus cerebros, la agonía intensa por salvar la vida de un peligro capital. Ellos, los que pensaban gozar de un paseo alegre y feliz, no presagiaban que se habían embarcado en su último viaje, el viaje de la eternidad. Ante cuadro tan sombrío, sólo nos resta guardar silencio sagrado, esperar y confiar. La vida es más que el cuerpo. Nada se pierde cuando se salva el alma.

"Puerto Rico Evangélico" se une al dolor legítimo que embarga a todo Puerto Rico, y envía su más sentido pésame a los familiares de los amados desaparecidos.

DE TODAS PARTES

LA FRANCIA DE HOY

Ha llegado hasta nosotros una pequeña publicación del Movimiento de Prensa del Estudiante Cristiano que lleva por título "La Francia Cristiana de Hoy", y presenta a vista de pájaro la situación religiosa del país. Haremos unas cuantas citas:

No es de ningún modo erróneo decir que en los primeros años de este siglo Francia era contada entre los países menos religiosos de Europa. No era más anti-religiosa que no-religiosa. Por mucho tiempo ignoró el valor de los conceptos espirituales, en el sentido inglés de ignorarlos—dándoles la espalda deliberadamente—, hasta que eventualmente los ignoró en el sentido francés—para no hacer caso de ellos. El materialismo, bajo la apariencia de la economía y la prudencia, llegó a ser su estrella guiadora..... De esto siguió el que cualquier ideal espiritual, como el Cristianismo, que demandara algún sacrificio..... fuera desechado.... Aquí tenemos el terreno que resultó fértil cuando las semillas del fascismo alemán fueron sembradas en él en los años que precedieron a la guerra.

Durante el mismo período—y por la misma razón—la influencia de la Iglesia Romana llegó a su más bajo nivel, y la separación de la Iglesia y el Estado en 1906 produjo un gran desprendimiento.....

Una de las grandes tragedias de Francia es que, debido a la persecución de sus protestantes (que cesó hace poco de doscientos años), se vió privada de su más poderosa fuerza para bien. Al fin del siglo pasado los protestantes sumaban un millón de una población de cuarenta millones, y poco después de la última guerra el número había descendido a 600,000. Pero ellos cuentan mucho más que lo que los números sugieren por razón de su fuerza de carácter, sus altos ideales de ciudadanía y educación y sus aspiraciones progresivas.....

Personas que salen de Francia nos dicen que el pueblo está cansado de la no-religión y descontento con el Catolicismo Romano, y que el tiempo está maduro para un gran avivamiento evangelístico.

World To-day and To-morrow.

RELIGION EN PANAMA

Según una carta que hemos recibido de uno de nuestros soldados destacados en Panamá, en aquella república no se adora a Cristo sino a un santo moderno llamado Don Bosco. Diariamente aparecen testimonios en la prensa del país dando alabanza a este nuevo dios. De un recorte que tenemos a la vista, donde aparece el retrato del "santo", transcribimos:

"Doy gracias al gran Santo que cura a los enfermos, socorre a los pobres en sus necesidades, que consuela a las madres, devolviendo a los hijos descarriados al buen camino, por los tantos favores que me ha hecho. Mi fe en Don Bosco ha sido en continuo aumento. No deje de propagar su devoción.—Clotilde de Castillo."

A la vez que la devoción del santo aumenta, también aumenta el consumo de licores en la república. Según un cálculo basado en las últimas estadísticas, Panamá consumirá en 1944 la cantidad de 29,153,496 litros de alcohol, sin contar las bebidas finas y otro tanto de cerveza.

¡Tienen razón los que dicen que no hacen falta misioneros protestantes en la América Latina!

PENICILINA PARA SUR AMERICA

Un billón de unidades "Oxford" de penicilina han sido enviadas a las repúblicas suramericanas por orden de la Junta de Producción de Guerra, según un comunicado expedido por el Servicio de Extensión Agrícola de la Universidad de Puerto Rico. Esta cantidad de penicilina constituye la cuota correspondiente a un mes, y se espera que en el futuro esta asignación sea aumentada.

"Esta es la primera vez", dice el comunicado del Servicio de Extensión, "que la penicilina manufacturada en los Estados Unidos y Canadá ha sido compartida con otras naciones, si exceptuamos los usos de guerra y los casos individuales de emergencia."

Se anuncia que en el programa se ha asignado cerca del 1% de la producción total de Estados Unidos para realizar esta distribución. Estados Unidos tiene facilidades en la actualidad para manufacturar el 95% de la penicilina que actualmente se produce en el mundo. Se espera que este gesto de los Estados Unidos no solamente tenga significación científica, sino que representará una reafirmación de la política de buena voluntad existente entre el continente norteño y las repúblicas suramericanas.

Información Enviada.

TRIUNFO DE LA FE EN ALEMANIA

La siguiente historia de un pastor alemán anónimo apareció en la "Voix du Peuple", de Lausana, en enero 12 del año en curso:

"Estaba preso con otros pastores por la única razón de que nos atrevimos a proclamar que ciertas verdades del Evangelio no están de acuerdo con la enseñanza nacional-socialista.

"Todos a la vez apenas pudimos creer lo que oíamos, pues al otro lado de las rejas de nuestra prisión se escuchaba el canto de himnos. Eran cantos de fe y combate cantados por muchas voces. Luego oimos salutaciones, y por fin caímos en la cuenta de que nuestros feligreses se habían situado frente a la prisión. Hubo una lluvia de paquetes y cartas a través de las rejas, y en seguida todo quedó en silencio. Se oyó el rumor de los pasos marciales de los hombres de la Guardia de Asalto. Estos amenazaron a la multitud, y en seguida muchas voces clamaron al unísono: 'Pónganlos en libertad; suelten a nuestros pastores o cójannos prisioneros, porque nosotros participamos de sus convicciones ente-

(Sigue en la página 16, Col. 3.)

PUERTO RICO EVANGELICO

Afiliado a la Asociación de Iglesias Evangélicas de Puerto Rico

Organo Oficial en Puerto Rico de las iglesias Bautistas, Discípulos de Cristo, Evangélica Unida de Puerto Rico, Metodista y Presbiteriana

Director: M. E. Martínez.

Administrador: Moisés Castillo.

Editor: "Puerto Rico Evangélico, Inc."

Precio de suscripción. Pago Adelantado:

Dentro de la Unión Postal, $1.00 al año
En los demás países..... $1.50 al año

Entered as second-class matter July 10, 1912, at the office at Ponce, P. R., under the act of March 8, 1879. Acceptance for mailing at the special rate of postage provided for in section 1108. Act of October 8, 1917.

Toda la correspondencia que tenga relación con la administración debe ser dirigida al Administrador, y la que se refiera a la Dirección, se enviará al Director, apartado 1707, Ponce, Puerto Rico.

Puerto Rico Evangélico

QUINCENARIO DE RELIGION, EDUCACION Y SOCIOLOGIA

"He sido puesto para la defensa del Evangelio." Filipenses 1:17.

Año XXXIV. Ponce, P. R., Agosto 25 de 1944. Número 4.

EDITORIAL

EN PIE DE COMBATE

LOS acontecimientos se han ido desarrollando en rápida sucesión hasta llevarnos a la encrucijada en que ha sido necesario tomar una resolución clara y terminante. No podemos continuar indiferentes, mejor dicho, pasivos, ante la avalancha de una propaganda sutil, maliciosa y atrevida, que pretende llegar a todas partes e imponerse a fuerza de mayoría y de tradicionalismo.

Lo que sucede en Puerto Rico es parte de un movimiento universal, impulsado por la Iglesia Católica, para acaparar la escuela pública y poder moldear, mediante la enseñanza dogmática y sectaria, la vida de los pueblos. Todos sabemos el tipo de escuela pública de la mayoría de las repúblicas latinoamericanas, donde el Estado y la Iglesia Católica, aunque constitucionalmente separadas en muchos casos, en la práctica hay unión absoluta, y lo cual tiende a la formación de una clase de escuela donde solamente caben los niños que están dispuestos a dejarse instruir al modo católico. Es cosa reciente el hecho de que en Perú, por instigación del clero romanista, se ha impuesto la enseñanza católica aún en los mismos centros de educación no católicos y sostenidos con fondos que no son del Estado. Y más reciente aún, se ha introducido en Argentina la religión en las escuelas públicas contra el grito de protesta de todos los elementos liberales, entre los cuales se encuentra el prestigioso diario "La Nación", el más importante de toda América del Sur.

Estas son solamente muestras. En países democráticos, como Puerto Rico, la Iglesia Católica no alega abiertamente el derecho a controlar la escuela pública—aunque no faltan voces que se expresen en ese sentido, como la de la Hija del Caribe—, pero, como el elefante del cuento, reclama el derecho de meter su rabito en la escuela, para luego, por razón del bulto y de la fuerza, quedarse con toda la escuela para manejarla a su antojo.

Eso del "release time", o como se entiende, el separar cierta cantidad de tiempo durante las horas de clase para que el alumno abandone la escuela y asista a la iglesia de su predilección con el fin de tomar educación religiosa, es meramente un globito de prueba, una cortina de humo tirada para ocultar verdaderos propósitos siniestros. Ya se ha dicho, y no volveremos a repetirlo, cómo esta medida, en la apariencia inocente, tiende a eslabonar la escuela con la iglesia, y especialmente con la iglesia de la mayoría, con la iglesia que ha sido enemiga de la libertad e igualdad de los hombres, lo cual acabaría con la escuela en el sentido moderno, libre y laica, donde hay sitio para todos, sin verse molestados, o

GRAN CONGRESO PRO DEFENSA ENSEÑANZA LAICA

Bajo los Auspicios de la Asociación de Iglesias Evangélicas. Se llevará a efecto en el Teatro Tapia, de San Juan, el lunes 4 de Septiembre, desde las diez de la mañana hasta las diez de la noche. ¡Evangélicos de Puerto Rico, todos al Congreso de San Juan!

burlados, o perseguidos, por razón de sus ideologías privadas en materia de fe.

La campaña que se trae la Iglesia Católica ha llegado a su límite, y hay que tomarla en consideración. Las posiciones han sido claramente establecidas, y pronto se sabrá quién es quién en esta cuestión de trascendentales repercusiones para la vida social de nuestro pueblo. La Iglesia Católica, por boca de su **digno** representante, monseñor Willinger, obispo de Ponce, ha tomado el látigo para fustigar duramente a nuestro Comisionado de Educación, a la Asociación de Padres y Maestros, al Ateneo de Puerto Rico, a la Federación de Espiritistas, a las Logias Masónicas y Oddfélicas, a las Iglesias Protestantes de Puerto Rico, y en fin, a todos los que con alma y corazón defienden la permanencia de la escuela laica en esta Isla.

Los enemigos de la causa que representa el obispo Willinger se han multiplicado, y por suerte él mismo los ha señalado. El mismo los ha invitado a la contienda, los ha despertado de su sueño con su látigo, y no hay duda de que sabrán ponerse de pie para contestar a la agresión. ¿Y que nos dice el señor obispo de los miles de católicos que no están dispuestos a poner sus hogares y sus hijos en las manos del sacerdote, de los que dudan de la eficacia de la enseñanza católica en materia de fe y dogma? ¿De esos católicos que prefieren enviar sus hijos a colegios protestantes antes que a colegios católicos? ¿De esos católicos que están ciento por ciento en favor del laicismo en la escuela pública?

Dudamos mucho de la capacidad moral del señor obispo Willinger para ponerse frente a un movimiento como el presente. El que habla más no es siempre el que mas tiene razón. El que más acusa no es tampoco el que en toda ocasión es más limpio de culpa.

El pueblo de Ponce ha sido testigo en estos días de uno de esos hechos injustos y sin razón que hacen levantar la más enérgica protesta de toda una comunidad. En esta contienda desgraciada han estado envueltos dos personajes ilustres del catolicismo, el muy querido y respetado Dr. Manuel de la Pila Iglesias, y el muy criticado y hasta odiado obispo Willinger, de la diócesis de esta ciudad de Ponce.

Por lo que hemos leído en la prensa y hemos sido enterados por amigos particulares, el señor obispo rompió sus relaciones de amistad con el Dr. Pila y su célebre Clínica, retirando de la institución a las Hermanitas que con verdadera unción espiritual servían a los pacientes de la misma. Para este rompimiento no dió explicación alguna, y aunque prominentes católicos de la localidad intervinieron con el fin de zanjar las dificultades o, cuando menos, conocer los motivos que lo habían impulsado a obrar de esa manera, a todos, a damas y caballeros, contestó con el más absoluto silencio y desprecio.

La indignación del pueblo católico sensato de Ponce creció hasta tal punto, que se pensó en una huelga religiosa, en no pisar más la catedral de esta ciudad mientras oficiara en ella el irrespetuoso y tiránico obispo. Hasta el mismo Papa en Roma llegó un cable, donde se pedía una investigación de los hechos para fijar responsabilidades e impartir justicia a quien justicia mereciera.

Y ahora, cuando se trata de defender la escuela laica, la escuela del pueblo, libre de intervencionalismos dogmáticos, es el señor obispo Willinger el primero que la combate, foete en alto y voz de tirano, a modo del señor feudal de antaño, dueño de vidas y haciendas.

La manera cómo el señor Willinger resuelve las dificultades, aún entre su misma gente, ¿le capacitará moralmente para ser líder principal en una campaña de amplias repercusiones sociales y espirituales? ¿Le considerarán los católicos de Ponce un digno representante? ¿Qué buscará él, el bien espiritual y moral del pueblo, o su propia posición de mando e imposición? ¿Querrá imponer la educación religiosa dogmática en la escuela para hacer con ésta lo que ha hecho con los pacientes y buenos católicos de Ponce?

La suerte está echada. Los amigos y defensores de la escuela laica en Puerto Rico estamos ya en pie de combate. Por ventura nos conocemos y sabemos los motivos que mueven a cada uno. Los amantes de la escuela del pueblo han ocupado posiciones, y sabrán defenderla contra todas las fuerzas de la oposición y del fanatismo.

Las Cuatro Libertades a la Luz de la Palabra de Dios

IV.—INMUNIDAD CONTRA EL TEMOR.

Por B. Badillo Bello.

Una ley natural nos condena a nueve meses de prisión en el obscuro y caliente claustro maternal. Y cuando salimos en libertad, la luz y el aire nos asustan, nos causan miedo, nos producen la primera sensación de temor, y nos hacen llorar. Después las madres, sin saber el daño que hacen a sus hijos, les meten miedo con el "cuco", el fantasma de la esquina, o con el pordiosero de luengas barbas. Las madres buenas e inteligentes nunca meten miedo a sus hijos; al contrario, tratan de evitarles toda sensación de temor, y procuran infundirle confianza y valor. Pero las abuelas, en sus excesos de cariño, hacen a sus nietos cuentos y fábulas inverosímiles que producen miedo al más valiente. Además, los compañeros de las escuelas y los amiguitos en el juego, y hasta gente extraña y sin escrúpulos, hacen a los niños cuentos de dragones de fauces enormes y de monstruos horribles que devoran a los muchachos malos. Los pobres niños que siempre hacen sus travesuras durante el día, no pueden dormir en la noche por miedo al dragón o al monstruo del cuento.

También hay padres y maestros de escuela que creen en la antigua, antipedagógica y antihumana máxima: "La letra con sangre entra." El discípulo y el hijo sienten terror cuando están en presencia del padre o del maestro. El temible **páter** de familia y el austero **magister dixit,** no pertenecen a este siglo, son fósiles y antiguallas del mundo antiguo. La pedagogía y sociología modernas nos dan métodos más humanos, mejores y más prácticos. En la enseñanza y educación de la niñez y la juventud hay que respetar la dignidad humana, aún en los comienzos de la vida. Las malas tendencias y los defectos del niño se corrigen orientándolo hacia la verdad y hacia el bien, y enseñándole que el bien se hace por amor al bien en sí y sin esperar recompensa; infundiéndole valor y confianza en sí mismo; cultivando con esmero los sentimientos del corazón mientras se desarrolla la inteligencia; insuflándole parte de nuestra personalidad y de nuestro carácter. La personalidad y el carácter se forjan en el yunque del hogar y se perfeccionan en la escuela, cuando los padres y los maestros saben cumplir con su deber. Las palabras confirmadas con los hechos, son las que van a formar la personalidad y a moldear el carácter de la niñez y la juventud.

Desgraciadamente, la educación que se está dando en el hogar y en la escuela es muy deficiente; se ignoran las normas de una buena conducta y se desconocen las fuerzas de un imperativo moral. Se dice y se hace lo malo en presencia del niño, enseñándole objetivamente lecciones de maldad. El carácter y la personalidad están abandonados.

Con esta clase de preparación, los niños y los jóvenes de hoy entran en la vida de responsabilidad en el mañana, y la mayoría de ellos fracasa porque carecen de personalidad y carácter. A muchos les avergüenza el trabajo del taller, y creen que la agricultura y los oficios denigran. Le temen al trabajo y lo rehuyen, le temen al qué dirán las gentes, le temen a los obstáculos, temen fracasar y están llenos de prejuicios y de preocupaciones. Malgastan el tiempo formando castillos en el aire y haciendo resoluciones que nunca se convierten en realidad.

Con esta clase de gente, se forman los pueblos y se constituyen las naciones. Con gentes sin garantía moral ni espiritual. De ahí vienen las preocupaciones, los prejuicios, los personalismos, las clases que oprimen y los que aborrecen; los de arriba, los del medio y los de abajo se miran con sospecha y se consideran enemigos; no hay consideración ni buenas relaciones; no hay buen trato y faltan la unidad y la armonía. Al fin, el desequilibrio en las diferentes clases sociales trae como consecuencia luchas intestinas o guerras por motivaciones territoriales o de conquistas económicas. Ya no se respetan los derechos internacionales, se violan los pactos y las ligas de naciones resultan inútiles. Las naciones grandes abusan de las pequeñas. Sólo se reconoce el imperio de la fuerza bruta. Las fuerzas armadas se imponen, y sólo vencerá la nación que disponga de más fuerzas armadas en la tierra, en el aire y en el mar. Las fuerzas de la inteligencia, la bondad del corazón, la paternidad de Dios y la hermandad de los hombres, la excelencia de la justicia y la ley suprema del amor, se desconocen y se ignoran en pleno siglo veinte, siglo de la cultura y de la civilización. Y la guerra que es la barbarie de la civilización y la negación de la cultura, se impone en todas partes. Esta segunda guerra mundial es más grande que la primera, y ya toda la tierra está sufriendo las consecuencias.

En esta crisis de valores espirituales y en esta hora de desolación y muerte, se levanta un hombre de carácter y presenta al mundo sus cuatro libertades: Libertad de palabra, libertad de con-

ciencia, libertad para subsistir e inmunidad contra el temor. Esas libertades fueron confirmadas más tarde por la Carta del Atlántico, por la Conferencia de Moscú y por la célebre Conferencia de Teherán. El alma y el cerebro de estas cuatro libertades es Franklin Delano Roosevelt.

La libertad para subsistir y la inmunidad contra el temor, son dos libertades nuevas. Nuestros abuelos, educados en la antigua escuela, no las conocieron. Estas dos libertades han sido adquiridas últimamente por hombres de buena voluntad, por hombres que tienen preocupaciones intelectuales e inquietudes espirituales. Estas dos libertades son dos conquistas del espíritu y son de inapreciable valor. La libertad para substituir es una garantía de seguridad social, y la inmunidad contra el temor es una garantía de seguridad colectiva. Dejemos que se explique el mismo autor de estas libertades: "La cuarta libertad es inmunidad contra el temor, que en términos universales significa la reducción mundial de los armamentos a tal grado y de modo tan completo, que ninguna nación esté en posición de cometer un acto de agresión física contra un vecino, en cualquier parte del mundo."

Las Naciones Unidas tienen la misma esperanza, las anima el mismo propósito y sostienen el mismo ideal. El ideal de la victoria final y de una paz permanente. Una paz que garantice la libertad a todos los hombres y a todos los pueblos en todas partes del mundo. Una paz que nos libre del temor que nos inspiran los pueblos que son grandes por su territorio y por sus riquezas. Una paz que nos libre del temor a los enemigos que nos rodean y nos acechan, del temor a perder lo que tenemos, del temor a la enfermedad y a la muerte. Una paz que nos garantice justicia social y seguridad colectiva. Una paz que nos ponga en condiciones de disfrutar de sosiego y felicidad en lo físico y en lo espiritual. Pero esa paz no se puede conseguir si el Príncipe de la Paz no la inspira y la sostiene con el poder de su gracia y con el fuego de su amor. Jesús prometió a sus discípulos paz verdadera y permanente. "Mi paz os dejo, mi paz os doy, no como el mundo la da yo os la doy".

El temor está dentro de nosotros mismos. Cuando conozcamos la verdad y la verdad nos haga libres, no temeremos a nada ni a nadie, no temeremos a los príncipes de este mundo corrompido ni a las potencias espirituales en los aires. Sólo el poder vital de la religión cristiana puede hacernos inmunes al temor. Sólo Jesús, con su gracia y su poder, puede transformar nuestros corazones y nuestras vidas de tal manera, que la paz sea una hermosa realidad en todos los estados de conciencia y en todas las esferas de la vida.

TEORIA DEL MILAGRO

Por Alberto Rembao

La vida es una sucesión ordenada de milagros en bruto: milagros sin completar ni pulir todavía. Milagro es **miraculum,** lo digno de mirar y admirar, lo maravilloso por ser acto del poder divino. Pero es que todo lo existente es acto del poder divino y obra de maravilla y digna de mirar. A los antiguos les fué dicho que los cielos cuentan la gloria de Dios y el extendimiento denuncia la obra de sus manos; y que el un día emite palabra al otro día y la una noche a la otra noche declara sabiduría; y que no se mueve la hoja del árbol sin la voluntad de Dios.

A los modernos se les explica la lección no ya en forma de parábola, ni en manera de alegoría, porque se trata de gente letrada que sabe de lógicas de Jevons y de filosofías de Max Scheler. Es decir, que sabe repetir frases dadas rezumantes de compendio estrepitoso. A los modernos se les enseña con silogismo y proposición como sigue: que **todo hecho actual que se le presenta por delante de la vista al espectador es un milagro.** Hay dos clases de milagros: milagros en bruto, sin pulir; milagros acabados y pulidos. El milagro pulido es el que ha monopolizado el nombre de familia. El otro se contenta con el apelativo de hecho común y corriente que nada tiene de particular.

El **milagro-milagro,** el milagro completo, es obra de cooperación. Dios lo comienza; el hombre lo acaba. En veces el milagro se le atribuye al socio humano, al taumaturgo fabricante de cosas de milagrería. Con lo que se le hace injusticia a Dios. En otras, como pasa con el Diccionario, se yerra por el lado opuesto diciendo que el milagro es acto del poder divino y superior al orden natural. Error éste que alcanza a altura de herejía, porque desbarata la función cooperativa que es el alma misma del Cosmos en todas sus manifestaciones. Dios pone el remedio; el hombre pone el trápito. Dios da el material; va del hombre hacerse el traje. Un traje de humana factura hecho con material ministrado por Dios, es un milagro completo y pulido.

El hombre milagroso es hombre socio de Dios. Es el hombre creador; es el hombre que en eso se parece a Dios; el hombre que sufre en la tarea, como el poeta que se retuerce en angustias y agonías de pensamiento hasta que el verso le da la medida inefable; o bien como el hombre de laboratorio científico que después de mucho desvelarse logra por fin descubrir la fórmula adecuada; lo mismo el cazador de microbios que por fin aísla el animalito destructor..... después de que muchos compañeros han perecido en la demanda, como por ejemplo, el japonés Noguchi.

El Dios milagrero es Dios socio del hombre en esta sociedad en comandita simple de la revelación de los misterios del orbe. Dios pone el material, como se dijo arriba. Ese material es la naturaleza, la materia prima, la vida misma, y también la historia. Pues, en el terreno de la milagrería científica, cada nuevo milagro es hijo o nieto o pariente en tercer grado del anterior. Lo que significa que el mundo está plagado de cosas maravillosas, que son tantas que ya las toma el hombre por supuestas y las pasa de lado. Las cosas, empero, lo mismo que los astros—que son cosas también—fueron milagros, asuntos de maravilla, cuando el hombre las contempló por vez primera.

EVANGELICAS

En el corazón mismo de la unión del alma con Dios se alza un hecho central, elevado, extendido, que atrae a todos los hombres con atracción irresistiblemente. Es la Cruz de Cristo, en la cual El murió para salvar a los hombres del pecado. Ni podemos extrañarnos de que la mente humana haya batallado durante mucho tiempo con esta cuestión de la propiciación divina. Nuestra admiración se intensifica cuando contemplamos los corazones de los hombres inclinándose en todas partes ante la cruz en muda adoración y recibiendo allí algo que sobrepuja todo entendimiento.

* * *

A través de los siglos las teorías y doctrinas acerca de la propiciación se han levantado y han caído y han dado paso a otras declaraciones que a su vez han desaparecido. ¿Es que erramos el camino en nuestros esfuerzos por analizar la propiciación? ¿No sería más conveniente aceptarla primeramente y hacerla nuestra en una experiencia consciente, y aguardar el momento en que con visión más clara podamos contemplar el secreto de los propósitos inescrutables de Dios manifestados en Cristo Jesús?

* * *

La vida del espíritu en toda su plenitud se convierte en alguna forma en la reencarnación del Hijo de Dios en cada ser humano. "El Reino de Dios está en vosotros." Cristo estaba en Pablo, según el propio testimonio de Pablo, y será igualmente en nosotros según sea nuestra capacidad para recibirlo. Damos a conocer la muerte de nuestro Señor hasta tanto no venga otra vez, por lo mismo que El está en nosotros y nosotros estamos en El. Tan mística unión no puede encontrar mejores términos para expresarse que éste. Y esta unión está, en alguna forma, relacionada directamente con la cruz. Si por nuestro reiterado y continuo pecar "crucificamos nuevamente a Cristo," es porque existe esta identificación del alma con Cristo. El está en nosotros y sufre por nuestro pecado. Pero también, si logramos alcanzar la vida "en El", somos crucificados con Cristo y podremos reinar con El. **C. C. A. L.**

EL CRISTO DE LOS BRAZOS ABIERTOS

Enamorado del silencio, pasa
con sus brazos abiertos
Cristo Jesús..... Avanza
sobre una tierra convertida en yermo,
donde el gemir continuo de las almas
revela su inquietud y desconsuelo.
Nada dicen sus labios.... No hay palabras...
Todo El es sentimiento;
pero hoguera de amor es su mirada
y nidal de perdones es su pecho.
Los hogares son brasas....
El odio rompió el sueño
de madres y de niños.
¡Ya no hay alas,
y en estas horas trágicas
de locas aventuras y tormentos,
Cristo Jesús avanza,
con los brazos abiertos!
Quiere secar las lágrimas
de un mundo que está enfermo,
quiere vendar las llagas
de los pobres humanos que cayeron.
El es la eterna llama
que alumbra sin quemar. El es el sueño
que alivia el corazón, El es la rama
que ha florecido en un amor eterno.
Hay vida en su poder. Hay oleadas
de gloria en el refugio de su seno.
¡Y queda El solo ya como esperanza
de corazones muertos.....!
¡Para todos así..... Jesús avanza
con los brazos abiertos!

Claudio Gutiérrez Marín.

¡MAGNO ACONTECIMIENTO!

Los Evangélicos contestan a las acusaciones del desgraciado obispo Willinger con un Magno Congreso. Todos a San Juan el 4 de Septiembre.

MISCELANEAS

CON CRISTO EN LEJANAS TIERRAS

(Síntesis de la Obra Evangélica en el 296th de infantería.)

Por el T/5th. Luis Rosario Nieves, Ayudante del Capellán.

(Conclusión)

"Por Cuanto la hicisteis a uno de de estos mis hermanos pequeñitos". Durante el día estamos continuamente muy ocupados en el trabajo de oficina que nuestra obra múltiple nos impone, teniendo entrevistas con soldados que tienen algún problema personal, llevando casos a la Cruz Roja Americana para lograr ayuda para familiares de soldados, o para ellos mismos, celebrando conferencias de orientación, visitando los hospitales y yendo lejos, a posiciones avanzadas, a dar servicios. Todos los "jíbaros" se alegran mucho al vernos llegar, especialmente cuando les llevamos alguna carta y les distribuímos literatura cristiana en español. (De esta tenemos gran necesidad).

"Puerto Rico Evangélico" es algo muy preciado aquí, y los muchachos se ajoran y regatean la oportunidad para coger los números que bondadosamente nos envía dicha empresa, para devorar su lectura y enterarse de la obra en sus respectivas iglesias. Se ponen muy contentos cuando leen alguna información de ellas. Por eso aconsejamos a las iglesias que envíen con frecuencia informaciones a nuestra revista para que los muchachos se enteren de las actividades que está realizando su iglesia. Aconsejamos a aquellas personas que reciban "Puerto Rico Evangélico" que, después de leído, lo envíen a cualquier familiar o amigo que tengan en el ejército. Es indecible el bien que le hacen. Si fuera posible, sería bueno que esta revista trajera una síntesis de las noticias más importantes de Puerto Rico (política, social, educacional, militar, etc....., información sin comentarios).

Es creciente el número de soldados que frecuentemente vienen donde nosotros en busca de orientación espiritual, para contarnos de sus experiencias cristianas, y para pedirnos escribamos a algún familiar suyo en Puerto Rico, diciéndole que él está asistiendo a nuestros servicios. Verdadero gozo y honda emoción sentimos al leer las cartas de agradecimiento, consuelo, estímulo e inspiración que nos envían los familiares cristianos, contestando nuestras cartas. Los soldados se sienten muy gozosos también con esas cartas, y al leerlas, su emoción es tan intensa, que nadie puede impedir que furtivas lágrimas se escapen a veces y surquen las soleadas mejillas de estos buenos muchachos, como expresión sincera y espontánea de su gran satisfacción y alegría inefables.

"Y yo seré contigo". La prensa de Panamá y Puerto Rico ha publicado la lista de los primeros ascensos en masa desde que nuestro Regimiento llegó a Panamá, a principios del año. Entre ellos hay muchos evangélicos y miembros de nuestra Fraternidad. Eventualmente iremos publicando los nombres de todos los ascendidos. Aquí va el primer grupo: (El rango con que aparecen es al que han sido ascendidos): 1st Lt. Miguel A. Ortiz Robles, de Fajardo; 1st Lt. Abraham Gómez, de Barranquitas; 2nd Lt. Israel Rodríguez Olivieri, de Ponce, se graduó hace poco de un Curso de Mecánica y Transportación; 1st Sgt. Augusto Márquez, de Ponce; T/Sgt. Santiago Ortiz, de Ponce; T/Sgt. Alfonso López, de Yauco; S/Sgt. Samuel E. Roura, de Sabana Grande; T/4th Rosa Rivera, de Las Piedras; T/4th Josué N. Sáez, de Río Piedras; T/5th Luis Rosario Nieves, de Fajardo; T/5th Juan José Oquendo Alicea, de Adjuntas; T/5th Sixto Escobar, de Barceloneta; T/5th. Rafael Sánchez Pabey, de Juana Díaz.

Seguiremos informando.

Panamá, Marzo de 1944.

LUNES 4 DE SEPTIEMBRE

Congreso en el Teatro Tapia, de San Juan, donde se esbozará un plan de combate para defender nuestra sagrada herencia de Libertad y Democracia.

IMPRESIONES DE LA DECIMA

Sexta Convención de Damas Evangélicas Unidas del Distrito Este

En el culto pueblo de Las Piedras, el día quince de julio de 1944, las damas evangélicas unidas del Distrito Este nos dimos cita para celebrar nuestra décimasexta Convención.

Bajo un espíritu de completa fraternidad cristiana se dió principio a la misma con un inspirador servicio devocional, dirigido por la señorita Laura Dávila de Yabucoa.

La señorita Feliciana Soto, en nombre de la sociedad local, dió la más cordial bienvenida, contestando a la misma la señora Julia M. González, de Humacao.

Siguiendo el curso del programa, celebramos un breve servicio en memoria de nuestras damas fenecidas en el curso del año y de los soldados caídos en el campo de batalla. Muy solemne resultó tan digno acto.

Tocó su turno a la organización de la Convención, contestando presentes quince sociedades: Sociedad de Señoras y señoritas de Yabucoa, Humacao, Fajardo, Naguabo, Las Cabezas y Bº Naranjo de Fajardo, y Bº Peña Pobre de Naguabo. Lamentamos mucho que Luquillo no enviara su representación.

Fueron nombrados los comités temporeros y constituídos de la manera siguiente: Ponencia: Srta. María Robles y las señoras Leocadia Vda. de Rodríguez y Flor N. Mattos. Consolidado el Comité de Resoluciones y Dador de Gracias: Srta. Modesta Ramos y las Sras. Paquita Solero y Sixta Donato.

La muy consagrada señorita Juanita Soto Armstrong, de Santurce, disertó de una manera muy admirable sobre el tema "La Oración." Ya citando experiencias personales o haciendo alusión a pasajes bíblicos, la plática resultó sumamente interesante y con un alto valor espiritual.

La sociedad de señoritas de Naguabo nos obsequió con dos hermosos himnos, cooperando así al éxito de nuestro programa.

Después de dar lectura al tema "El Orden Moral Creado por la Civiliza-

ción Actual" por la señorita Dorcas Suárez, escuchamos los informes traídos por las distintas sociedades.

Un himno y una oración marcaron el fin de la sesión de la mañana.

Se reanudó el programa de la tarde con un servicio de alabanza, a cargo de la sociedad de Ceiba y dirigido por la señora Matilde S. Vázquez. Tuvimos luego el placer de escuchar al Rdo. Cruz A. Suárez en un breve pero substancioso sermón.

Para dar principio a la reunión de negocios, se leyó el acta de la Convención anterior, la cual fué aprobada por unanimidad. La señora Matilde Ramírez Lugo rindió su informe de tesorería, el cual fué debidamente aprobado.

Los comités temporeros presentaron sus informes. El Comité de Resoluciones presentó un informe muy interesante, el cual fué muy discutido, y algunas de sus resoluciones tomadas en consideración como probables actividades a desplegarse.

Se procedió, a nombrar la directiva, quedando constituída de la misma manera que el año anterior: Presidenta, Rafaela Quintana; vicepresidenta, Sra. Matilde S. Vázquez; secretaria, señorita Carmen Manuela Gómez, y tesorera, Matilde Ramírez Lugo.

Muy solemne resultó la ceremonia de los talentos, dirigida por la señorita María Robles, respondiendo cada sociedad de una manera satisfactoria. Se le otorgó como premio un bello estandarte a la sociedad de señoras "Eslabones del Amor", de Naguabo, por haber sido la sociedad que más talentos entregara en dicha ocasión. La colecta ascendió a $53.02.

Ceiba obtuvo el mayor número de votos en la elección del pueblo para celebrarse la próxima convención.

Tuvimos el grandísimo privilegio de tener entre nosotras al Coro de la Cruzada Evangélica de Santurce. El recogimiento espiritual que reinó en la nave del templo mientras el coro cantaba, testifica del efecto que produjo en la congregación este mensaje presentado en canción.

Lcdo. David Curet Cuebas

Quien después de haberse graduado con brillantes notas en el Colegio de Abogacía de la Universidad de Puerto Rico, acaba de hacer su reválida ante el Tribunal Supremo de Puerto Rico.

Le felicitamos calurosamente.

Los Rdos. Carlos González y Evaristo Ramírez Lugo instalaron la directiva, éste último clausurando nuestra décimasexta convención de Damas Evangélicas Unidas del Distrito Este.

No queremos terminar sin antes dar las gracias más sinceras a los Rdos. Cruz A. Suárez, González y Ramírez, por la cooperación tan desinteresada prestada, a la sociedad local por su buena acogida, al Coro de la Cruzada y a todas aquellas personas que cooperaron para lograr el éxito tan rotundo que tuvimos en nuestra convención.

Carmen M. Gómez.
Secretaria.

NOTAS DE LA IGLESIA EVANGELICA ESPAÑOLA DE NUEVA YORK

Escuela de verano.—Durante el mes de julio nuestra escuela recreativa de verano mantuvo una asistencia diaria con un promedio de 110 alumnos. Valiosísima fué la cooperación prestada por el 'Staff' de la iglesia, los padres y los niños que tomaron parte en tan interesante proyecto.

Vacaciones.—Ya el hermano José C. Martínez, pastor asociado, está de regreso de sus vacaciones. El Rdo. Edicer N. Rodríguez ha salido para el campo donde en unión a su esposa y su hijita, pasará un mes de muy merecido descanso.

Nuestro púlpito ha sido honrado recientemente con los mensajes que Dios nos ha enviado por medio del Dr. Juan A. MacKay y los Rdos. Antonio Pagán, T. Aquino Ojeda y J. L. Santiago Cabrera.

En el Ejército y la Marina nuestra iglesia tiene actualmente 140 jóvenes. La lista sigue en aumento.

Niños de veraneo.—Hasta el momento en que escribimos estas líneas, la iglesia ha enviado a distintos campos de veraneo, cerca de la ciudad, a un grupo de 320 niños de edad escolar.

Iglesia de la Juventud.—Desde hace varios meses ocupa el púlpito de la iglesia de la juventud (Young People's Church) el Rdo. Guillermo Cotto-Thorner. Esta es la "rama inglesa" de la iglesia y su trabajo es exclusivamente en el idioma continental, y para los jóvenes de escuela superior y de universidad especialmente.

Servicios de canto.—La iglesia está tomando un inusitado interés por la música cristiana. El Rdo. Rodríguez ha hecho magníficas traducciones de la famosa 'Negro Spirituals' y otros himnos populares del inglés, y la congregación canta con entusiasmo el mensaje glorioso de estas nuevas selecciones.

Misiones.—Nuestra iglesia, además de su trabajo central en el templo radicado en 52 East 102 St., tiene dos iglesias a su cargo, una en Washington Heights y otra (de forma presbiteriana) en el lado oeste de la ciudad. Ambas misiones van en progreso constante, y el Señor aumenta cada día sus bienandanzas y bendiciones sobre el trabajo. **Hispano.**

ANIVERSARIO DE LA IGLESIA EVANGELICA UNIDA DE FAJARDO

Dos semanas de fructíferas actividades tuvo nuestra iglesia con motivo de su aniversario. La primera que estuvo a cargo de la Sociedad de Señoras, espina dorsal de nuestra congregación, resultó muy edificante. Tomaron parte los hermanos Sra. Rosalina A. de Vélez, el compañero Salvador Vélez, pastor de Naranjo; la Sra. Aracely de Jesús de Mattos, Angel M. Mattos y la Sra. Edith I. Rivera, la que tuvo el mensaje la noche de la iniciación de la Sociedad. Estos actos fueron inspiradores.

La noche del domingo 8 nos visitaron los esposos Mohler, de Humacao. El Dr. Mohler nos trajo un sermón lleno de enseñanzas.

La segunda semana siguió su curso acompañada de las bendiciones de una lluvia copiosa. Tomaron parte principal en la semana los pastores Rdos. Salvador Vélez, Serafín García, José Vilar y Gildo Sánchez. Trajeron mensajes inspiradores. Hubo gran número de profesiones de fe en los cultos de estas dos semanas. La Escuela Bíblica llegó casi a los ideales señalados, lo mismo que la ofrenda. Nos visitaron los queridos hermanos Srta. Andreíta y Julio Vidal, miembros de nuestra iglesia residentes en Santurce, y nos trajeron alientos espirituales en sus saludos. Esto fué en la ligera sesión de negocios de la tarde.

Por la noche el Dr. Angel M. Mergal, catedrático del Seminario Evangélico de R. Piedras, nos trajo un gran sermón, elocuentemente expresado y muy espiritual. La iglesia estaba de bote en bote, y aunque todas las noches anteriores hubo gran asistencia, la de ésta sobrepasó a todas las demás. Muy agradecidos están los hermanos a los mensajeros del Señor.

Los hermanos que respondieron a nuestro reclamo son como sigue: de Santurce, Arcadia, Teodora, Andreíta y Julio Vidal; de Nueva York, Carmen C. Mattos, Esther de Matos, Susana Perfecto, Angelina R. de Acevedo, Angela Meléndez, Esther y Hermógenes Aponte; Rdo. Juan Robles, de Ponce; esposos Figueroa Vázquez, de Santurce. Amigos de Fajardo: Don Rafael Veve, Jr.; don Ramón Rivas, Mr. y Mrs. Lightbourne, y algunos más cuyos nombres sentimos no poder reseñar por falta de espacio.

A todos, ministros, hermanos y amigos, que de algún modo cooperaron con nosotros en este aniversario, damos las más expresivas gracias, y lo mismo decimos a la congregación local que prestó su concurso a esta fiesta tradicional de nuestra iglesia.

Manuel G. Mattos.

SEÑORITA EVA NILDA TORO FRANQUIZ

Esta distinguida hermana, hija del querido compañero Rdo. Felipe Toro Quiñones y su amada esposa doña Josefa Fránquiz, partió rumbo a los

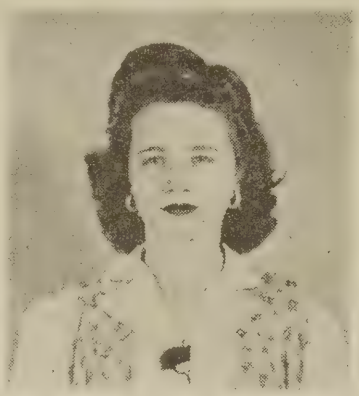

Estados Unidos en avión el 26 de julio pasado. Según información suministrada por sus buenos papás, Eva tiene el propósito de tomar cursos sobre Educación Religiosa, Música y Ciencias Sociales para servir mejor a la Obra del Evangelio.

Ya se encuentra establecida en el acreditado Colegio de Maryville, donde piensa adquirir su nueva preparación. En el verano fué huésped en la ciudad de Maryville del Dr. y Mrs. M. E. Johnson, y según carta enviada a sus papás, pronto dictará una conferencia sobre Puerto Rico a la juventud presbiteriana de esa ciudad.

Felicitamos a Eva Nilda Toro por sus cristianos propósitos, y esperamos que vuelva pronto triunfante y equipada intelectual y espiritualmente para dedicarse de lleno a la hermosa tarea de salvar almas.

FRANCISCA RIVERA DE BERNART—IN MEMORIAM

El día primero de agosto rindió la jornada de la vida al ser llamada por el Señor a su eterno descanso, la muy querida e inolvidable tía Francisca R. de Bernart, madre amantísima del Rdo. Salvador Bernart y fiel y consecuente miembro de la Iglesia Bautista de Cidra.

Tía Pancha sirvió al Señor durante una larga vida. Era uno de los miembros más antiguos de la iglesia de Cidra. No descansaba en confesar alegremente a su Señor y Salvador y tenía que estar muy imposibilitada físicamente para faltar a los servicios de la iglesia que tanto amó y que hoy la echa de menos con dolor.

Como madre, fué un modelo de virtudes. Levantó un hogar digno, honrado y apreciado por todas las clases sociales de su pueblo. Cuando un hijo suyo se consagró para el ministerio sagrado, ella gozó de modo indecible, ya que dejaba un siervo para anunciar las buenas nuevas que ella tanto amaba y deseaba dar a conocer. La sociedad de Cidra pierde una digna y noble matrona. La iglesia echa de menos una fiel y consecuente veterana.

Queremos expresar, por medio de estas líneas, nuestro profundo reconocimiento a nombre de toda la familia, al pueblo de Cidra en su sincera manifestación de duelo, a los partidos políticos por las sendas ofrendas florales y demostración de simpatía, a todos los amigos por su expresión de sincera condolencia en esta hora triste para nuestros corazones. A todos estamos gratamente agradecidos. Nuestra amantísima tía descansa en pleno disfrute de su porción de Gloria adquirida por su valiente fe en su amante y poderoso Salvador y Señor. "Bienaventurados los que mueren en el Señor." **Gilberto Candelas.**

ACTO DE INSTALACION

El día 30 del mes en curso se llevará a efecto en Fajardo la instalación del Rdo. Manuel G. Mattos como pastor de aquella iglesia. El Rdo. Mattos ha venido sirviendo en aquella iglesia por espacio de varios años. El éxito más rotundo ha coronado sus esfuerzos. Ha dirigido la iglesia con singular acierto, habiendo alcanzado ya un ideal que todos acariciamos: que las iglesias gocen de independencia económica, es decir, que se sostengan a sí mismas. Desde enero del año en curso la iglesia de Fajardo—cuna del congregacionalismo en Puerto Rico—se declaró en sostenimiento propio.

En una reunión celebrada hace unos días, la iglesia de Fajardo, haciendo un gesto de nobleza que la distingue de veras y en reconoci-

miento de la obra realizada por su pastor, le llamó para que continuara al frente de la misma.

Para dar expresión oficial a ese acuerdo, se procederá en el día indicado a instalar al Rdo. Manuel G. Mattos como pastor de la iglesia de Fajardo. Distintos ministros participarán en la ceremonia de instalación. El Rdo. Narciso Solero tiene a su cargo el sermón de instalación. La ceremonia de instalación será dirigida por el Dr. C. I. Mohler. Los cargos al pastor serán pronunciados por el Rdo. Eduardo Bibiloni, expastor de aquella iglesia, y los cargos de la iglesia por el Rdo. José Vilar, ex-sacerdote católico de aquel pueblo.

Invitamos cordialmente a todas las iglesias evangélicas a tan importante acto. Ninguna iglesia debe estar huérfana de representación en dicho acto. ¡A Fajardo todos!

Gilberto Robles.
Sec. Comité Distrito Humacao.

CARTA DE UN SOLDADO

5 de agosto 1944.

Rdo. M. E. Martínez
Ponce, P. R.

Aprovecho algunos momentos de descanso en mi ardua labor para escribirle estas cortas líneas y darle las gracias por el envío que me hace del periódico "Puerto Rico Evangélico". Usted debe saber que hay en mi organización hermanos y simpatizadores de nuestras iglesias que, al igual que yo, esperan ansiosos la llegada de la revista para saber cómo andan las cosas por nuestra amada patria. Entre ellos está el dinámico Sargento Guillermo Casas, de la Iglesia Bautista de Carolina.

Hace algunos días me concedieron la medalla de Buena Conducta; tal triunfo lo debo a la educación y preparación espiritual que recibí en mi humilde Iglesia del Barrero, Guayanilla, pastoreada entonces por el Rdo. Domingo Franceschi y más tarde por el luchador incansable, Rdo. Antolín Castillo.

Antes de despedirme, deseo hacer llegar mi calurosa felicitación a nuestra hermana Angelita Vázquez por haber sido escogida para desempeñar el cargo de misionera en nuestro pueblo de Guayanilla.

Sin otro particular queda de usted muy atentamente, **William Alonso.**

SE CASO

Hemos recibido atenta tarjeta en la cual los esposos Lcdo. Samuel J. Vélez y señora Gladys M. Vega de Vélez nos ofrecen su casa, sita en la calle Marina de Aguada.

No sabíamos que el compañero Samuel se había casado aunque sí tenemos noticias de sus propósitos, y aprovechamos estas líneas para desear a la feliz pareja las más ricas bendiciones del Cielo.

Y de paso, tan pronto tengamos la oportunidad les haremos la visita.

CLAUSURA DE LA ESCUELA

de Verano en la Iglesia Bautista de Caguas

Después de dos semanas de labor, la Escuela de Verano de nuestra iglesia celebró los ejercicios de clausura en la noche del viernes 21 de julio. Fué noche de fiesta para los 63 alumnos que la conpusieron, así como también para los papás y familiares de éstos.

Iniciamos los trabajos de esa ocasión con la marcha y la canción de la escuela. Después del servicio de adoración oimos variados números por los alumnos de los distintos departamentos. Entre ellos, trabajos de memoria, historietas e himnos. Uno de los números de canto que más llamó la atención a la numerosa concurrencia, fué el de un coro especial integrado por niños del departamento primario superior. Ellos cantaron un himno titulado "Jubilate."

Antes de proceder a la distribución de certificados el cuerpo de maestros de la escuela fué presentado por nuestro pastor, quien a su vez era uno de éstos. Fueron los siguientes: Las señoras Mercedes La Rosa y María Valdés; las Srtas. María Colón, Gloria Cruz López, Ruth Rosario, Paquita Colón y Ruth Medina; y los jóvenes Roberto Hidalgo, Francisco Muñoz, Héctor Jesús Nieves, Benjamín Quiñones y Dolores Rivera. Nuestro Supte. de Escuela Bíblica, Sr. David Cruz López, hizo entrega de los certificados a los alumnos después de pronunciar algunas palabras en torno a las labores de la escuela.

La tradicional exhibición siguió en turno dando oportunidad a los visitantes a ver y comprar los objetos hechos por la escuela.

Felicitamos y a la vez agradecemos a todos aquellos que hicieron posible la feliz realización de tan simpática actividad en nuestra iglesia.

SALUDOS

14 de julio de 1944.
N. C. O. School 296th Inf.
A. P. O. 827 (T)

Señor Director:

Le suplico que a través de las líneas de su muy leída e interesante revista "Puerto Rico Evangélico", haga llegar desde algún punto del Caribe un cariñoso saludo a mis queridos padres, Joaquín Ortiz y Fabiana Gerardino y demás hermanos, quienes pertenecen a la iglesia que pastorea nuestro hermano Rdo. George A. Richardson, de Ponce.

Por dicho favor le quedaré eternamente agradecido.

Cpl. José E. Ortiz (20022826).

PERSONALES

Ha regresado a Puerto Rico, después de una gira evangelística provechosa por tierras de México, el Dr. Angel Archilla Cabrera, Superintendente de la Iglesia Presbiteriana en Puerto Rico. Esperamos publicar pronto las impresiones de su viaje.

El Rdo. Gilberto Candelas está considerando de nuevo aceptar el pastorado de la Iglesia Alianza Cristiana y Misionera de Nueva York, ya que aquella iglesia ha estado huérfana de pastor por varios años y la necesidad que tiene de dirección es urgente. Dios le ayude a prestar su cooperación donde más falta haga.

Durante algunas semanas ha estado enfermo de cuidado el Rdo. Pedro Román, pastor de la Iglesia Evangélica de Sabanetas, Ponce. Ya está bastante mejor, de lo cual nos alegramos.

(Sigue en la página 13, Col. 3.)

VAYA USTED AL CONGRESO

Pro Escuela Laica que ha de celebrarse en San Juan, el 4 de Septiembre, en el Teatro Tapia.
Lleve a su familia y amigos.

NOTICIAS DE LAS IGLESIAS

CAMPO BAUTISTA

PONCE.

Semana Santa.—Inspiradores fueron los servicios celebrados durante la Semana Santa culminando con la celebración del Día de Resurrección con un servicio matutino y una dramatización. El sermón de la noche estuvo a cargo de nuestro pastor Rdo. Erasmo M. Bernier.

Día de las Madres:—La Escuela Bíblica homenajeó a las madres dedicándoles un programa ameno e interesante. Hubo canto, dramas y poesías.

Bodas:—En la tarde del domingo del día 18 de junio unieron sus destinos por el lazo matrimonial la Srta. Olga Rodríguez, miembro de nuestra Escuela Bíblica, y el joven José Meléndez, soldado que milita en las filas del Tío Sam. Dios bendiga esta joven pareja y les conceda dicha eterna.

Sociedad se Damas.—Bajo la iniciativa de la Sociedad de Damas tuvimos una conferencia el día de la Salud del Niño. La Srta. Pérez Marchand, trabajadora social, nos habló en relación con el trabajo que está realizando el Departamento de Bienestar Social con los niños. El Dr. Lanauze abundó en las manifestaciones de la Srta. Pérez Marchand, pintándonos un cuadro sombrío de la miseria y la superpoblación de Puerto Rico y lo que debemos hacer ante tal problema.

Fiesta Social:—Esta Sociedad de Damas celebró una fiestecita de carácter patriótico, resultando muy interesante y divertida.

Presentación de Niños:—El domingo 2 de julio fueron presentados los siguientes bebés: Fernando Luis Torres, hijo de los hermanos Fernando Luis Torres y Haydée Fernández Torres; Abelardo Orihuela Torres, hijo de los hermanos Abelardo Orihuela y Delia Torres Orihuela; Josué Martínez Colón, hijo de los hermanos Angel Martínez y Evangelista Colón Martínez; Isabel Díaz Laboy, hija de los hermanos Jesús Luis Díaz e Isabel Laboy Díaz; Milagros Torres Fraticelli, hija de los hermanos Antonio Torres y Gloria Fraticelli de Torres; Felipe Torres Rodríguez, hijo de los hermanos Miguel Torres y Margarita Rodríguez Torres. Cinco de estos bebés son nietos de nuestra consagrada hermana la Sra. Justina Torres. Que la gracia de Dios sea con estos bebés.

Festival patriótico religioso:—En honor a nuestros soldados celebramos un festival patriótcio religioso, estando muy concurrido. El siguiente programa fué llevado a cabo: Servicio de adoración y un himno especial por el coro de hombres; bienvenida y presentación de las autoridades religiosas, civiles y militares. El Dr. Lanauze habló a nombre de la clase médica; el Sr. Jorge Montalvo a nombre de la prensa; una enfermera a nombre del grupo de cadetes del Hospital San Lucas. El Salmo 121 fué dedicado a nuestros soldados, y mientras recitaban un poema, fué descubierta la bandera del servicio por dos señoritas. Las estrellas se iban poniendo según se leía el nombre que estaba en la lista de honor hasta poner 50 estrellas. Hubo un minuto de silencio por los caídos; una oración por la pronta victoria de la democracia, y el mensaje leído por nuestro pastor y enviado por uno de nuestros soldados, el joven Luis Caballer Jr.

Escuela de Verano.—El último viernes del mes de julio se dió clausura a la Escuela de Verano que duró tres semanas. Los niños estuvieron muy buenos en sus trabajos de memorización y canto. ¡Adelante, niños, que el futuro es vuestro!

Julia V. Lanauze.

SAN JUAN.

Nuestra iglesia está satisfecha con el resultado de nuestra Escuela de Verano dirigida por nuestra apreciada misionera Miss Nieves. Solo con la dirección del Señor se pudo hacer tanto en tan poco tiempo, según pudimos comprobar en la exhibición efectuada el 27 de julio. Felicitaciones para Miss Nieves y su abnegada facultad.

Ya están con nosotros otra vez los jóvenes que asistieron a nuestro último retiro en Barranquitas. Todos han descendido de la montaña con suficientes energías para trabajar por establecer el reino de Dios en la tierra.

Recientemente nuestra iglesia aceptó para bautismo al hijo de nuestro pastor, el joven Jaime Newton Dávila, quien presta servicios en las fuerzas armadas de nuestra Nación en el Norte de Africa. El capellán Rdo. Oscar Rodríguez realizará el bautismo en las aguas del Mediterráneo.

Notamos entre los jóvenes varones de nuestra iglesia un inusitado entusiasmo por celebrar su quinceno aniversario el último martes de este mes. Esta sociedad de jóvenes varones (W. W. B's) es la mano derecha de nuestra iglesia en sus actividades. Para la noche del aniversario estarán con nosotros tres pastores bautistas, quienes fueron presidentes en ocasiones anteriores de la referida sociedad. Ellos son los jóvenes Roberto Navarro, Rafael Torres Escobar y Milton Dávila Bloise. Gracias a Luis Angel Navarro por llevar la iniciativa en tan hermosa actividad, y exhortamos a todos a estar con nosotros en esa noche.

El domingo 7 de agosto estuvo con nosotros dándones el mensaje el Rdo. Salvador Bernard, quien recientemente perdiera a su querida madre. Gracias por su visita y su mensaje y que el Señor le consuele en estos momentos de pruebas. Tambén nos visitaron los Rdos. Ramón Rodríguez y Romero, Milton Dávila, Enrique Pérez y los seminaristas M. A. Morales y H. Rodríguez.

Todos hemos celebrado con gran regocijo los triunfos alcanzados por uno de nuestros miembros en el campo de batalla. Por su valentía como cañonero en un avión de bombardeo le fué otorgada la medalla por servicios distinguidos a nuestro querido hermano Manuel Maldonado. Para él y sus familiares nuestras felicitaciones, y que se cumplan sus deseos de obtener una licencia para visitar a Puerto Rico y estar con sus familiares y con su iglesia algún tiempo.

Roberto Figueroa,
Corresp.

.CAMPO PRESBITERIANO .

CABO ROJO.

La noche del doce de junio próximo pasado la iglesia viose invadida por varios centenares de personas de todas las clases sociales, con motivo de la celebración de la boda de los cultos jóvenes Lcdo. Samuel J. Vélez y Srta. Gladys María Vega. El es pastor de la Iglesia Presbiteriana de Aguada, y ella profesora de la Escuela Superior Intermedia de Cabo Rojo. Samuel es hijo del extinto Rdo. José Vélez Ortíz y de la Sra. María Santiago de Vélez, y Gladys es hija de don Luis Vega Cintrón y doña Sofía del Toro de Vega, miembros de nuestra iglesia.

Ofició el Rdo. Juan Bidot, asistido por los Rdos. Angel L. Seda y Luis A. Toro.

Después de la boda, los invitados pasaron al hogar de la familia Vega del Toro, donde fueron todos galantemente agasajados.

Los nuevos esposos han formado su hogar en la casa pastoral de la Iglesia Presbiteriana de Aguada, el cual han ofrecido a sus numerosas amistades.

Eterna luna de miel deseamos a esta feliz pareja.

Dalila A. Bidot,
Corresp.

IGLESIA EVANGELICA UNIDA DE PUERTO RICO

GUAYANILLA

Playa: Por primera vez en la historia de la Playa de Guayanilla se ha llevado a cabo una Escuela de Verano auspiciada por la Iglesia Evangélica Unida. La misma se celebró desde el 17 al 30 de junio y tuvo un gran éxito. Durante esos días los niños tuvieron la oportunidad de aprender muchas cosas, pero lo más importante fué la lección diaria bíblica que recibieron. El día 2 de agosto por la noche se llevó a efecto la graduación y exhibición de los trabajos hechos por los niños. Cuarenta y seis niños obtuvieron sus diplomas, y todos estaban muy gozosos por su bien merecido premio, pues en ningún momento decayó su interés, entusiasmo y puntualidad. La directora, la Sra. Rosa M. Guzmán de Rodríguez y el pastor don Tomás Rodríguez, felicitan a los niños graduados.

La Escuela de Verano le está muy agradecida a la señorita Carlota Cofresí por su valiosa cooperación. Esperamos que en el verano próximo haya mayor número de niños y más animación para que el Señor nos bendiga como esta vez.

Ana T. Otero de Hernández.
Corresponsal.

FAJARDO

Visitas.—Los Rdos. Antolín Castillo y Diego Rodríguez, de Peñuelas y Las Cabezas respectivamente, el último acompañado por un grupo de hermanos de su iglesia, nos visitaron durante la noche del 25 de julio en que predicara el Rdo. Mergal. Realmente parecía aquello un concilio por el número de ministros congregados esa noche en nuestra iglesia.

Bautismos y Santa Comunión.—La noche del 18 de julio se recibieron por bautismo los siguientes hermanos: Roberto Centeno, Manuel Salgado, Antero Pérez, Nicolasa G. de Llabrés, María T. Ilarrasa, Carmen L. Ilarrasa, Fca. Robledo, Angélica Torres, Lydia Monge, Julia y Bernardina Fontánez y Monserrate Romero. A todos estos nuevos hermanos les deseamos las más ricas bendiciones del Señor en su nueva vida.

Muy enferma.—La señorita Delma Santos, miembro de nuestra iglesia, está muy enferma, y pedimos a todos que oren al Señor por su salud.

Se van.—La señorita Bernier y la señorita Pabón se irán pronto a Nueva York. La primera es hija del Rdo. Bernier de Ponce, y la segunda del pueblo de Añasco; ambas trabajan de enfermeras desde hace tiempo en el hospital de Distrito de este pueblo. Feliz viaje deseamos a estas queridas hermanas.

M. G. M.

DISCOS PARA RADIO

Algo nuevo en discos fonográficos. Himnos, sermones, historias bíblicas, preparados por la Casa Buenas Nuevas, de Los Angeles, California. Se usan actualmente en los países de habla española en casas particulares, programas de radio, servicios de iglesias, cultos de niños y reuniones al aire libre. Lo nunca antes visto y oído.

Agente para la costa del Atlántico, Vicente Rangel. Escriba pidiendo informes a:

Sr. Vicente Rangel,
c/o Sam, 3155 Broadway, New York, N. Y.

PONCE.—**Calle Unión.**

Semana de la Juventud.—Durante los días del 19 al 25 de junio tuvimos nuestra Semana de la Juventud. Todas las noches celebramos servicios, dirigidos por los jóvenes, y estuvieron muy concurridos. Nuestra semana terminó con el domingo 25, día del Pastor. Esa noche la iglesia se congregó para tributarle un merecido homenaje a nuestro amado pastor Juan R. Romero. Todas las organizaciones de la iglesia le hicieron entrega de regalos, demostrándole el amor y el cariño que le profesan.

El mensaje de la noche estuvo a cargo del Rdo. Florencio Sáez, catedrático del Seminario Evangélico.

El día 30 de junio tuvimos un pequeño social dedicado a los graduandos y a la Srta. Yolanda Echevarría, miembro de nuestra sociedad, quien pronto embarcará hacia el Norte. Todos los presentes fuimos obsequiados por los organizadores de dicha fiestecita. **Corresponsal.**

MISCELANEAS

(Viene de la página 11.)

Tuvimos el gusto de saludar en ésta al Rdo. Harry E. Zech y familia, nuevos misioneros de la Iglesia Hernamos Unidos en Cristo con residencia en San Germán.

El Rdo. Zech predicó el domingo 20 de los corrientes en la Iglesia Evangélica Unida de la Calle Marina, de esta ciudad.

Ha regresado de los Estados Unidos, donde estuvo disfrutando de unas merecidas vacaciones, el Rdo. Jorge Richardson, pastor de la Iglesia Metodista de Ponce. Viene el compañero con nuevas fuerzas y entusiasmos.

(Viene de la página 14.)

ser una escuela para campos más amplios en la vida para aquellos que son fieles.

Temas para los Departamentos

Principiantes: David, el niño rey.
Primarios: Un día feliz para David.
Juveniles: De pastor a rey.

Intermedios: Por qué David fué escogido.

Jóvenes y Adultos: Midiendo las normas de Dios.

ESCUELA BIBLICA

A cargo del Rdo. José A. Luciano.

Lección para Septiembre 3, 1944.

Tema: Saúl es Desechado. 1ª Samuel 10:23.

Lectura Levocional: Salmo 15.

Texto Aureo: "Por cuanto tú has desechado la palabra de Jehová, él también te ha desechado a ti, para que no seas rey." 1ª Samuel 15:23.

Material Bíblico: 1ª Samuel 13, 15, 31.

INTRODUCCION

Saúl batalló contra los moabitas, los ammonitas, los edomitas, contra Zoba y los filisteos. La obediencia de Saúl en cuanto a la eliminación de los amalecitas, una nación idólatra y criminal, fué parcial, limitándose a cumplir en parte la orden y dando lugar a que su egoísmo y ambiciones militaristas fueran satisfechas. A su regreso quiso excusar su desobediencia con excusas tontas que sólo pusieron su falta de manifiesto. Por esta actitud de Saúl, Samuel le anunció que Dios lo había rechazado como rey. Con su propia mano mató al rey Agag, y luego se retiró del lado del rey para siempre.

BOSQUEJO

Porqué un buen principio terminó en un fracaso. El mal uso del poder.

I. Hipócrita pretensión de obediencia. 1ª Sam. 15:12-14.

1. Vanidad insaciable. Se hizo levantar un monumento en el Carmelo. Vs. 12.

2. Hipócrita actitud. vs. 13.

3. El cuerpo del delito. vs. 14.

II. Una excusa hipócrita. 1ª Sam. 15:15-23.

1. Pretensión de sometimiento al pueblo.

2. Pretensión de que las ovejas y bueyes eran para sacrificio.

III. La desobediencia a Dios fué la causa del rechazo de Saúl por parte de Dios.

Lecciones Prácticas

La desobediencia trae desastre.

1. La desobediencia citada: "Por fin llegó Samuel adonde estaba Saúl." Vino Samuel para denunciar a Saúl su pecado.

2. La desobediencia negada. "He cumplido lo mandado por Jehová."

3. La desobediencia expuesta. "¿Pues qué balidos de ovejas son éstos..... y el mugido de bueyes que estoy escuchando?" El pecado no puede esconderse.

4. La desobediencia no la quiere cargar nadie: "pues tuvo el pueblo lástima."

5. La desobediencia es una garra que no suelta al que la comete: "te abandonaste al despojo." La codicia fué la causa de la desobediencia de Saúl.

6. La desobediencia engendra y es engendro de la hipocresía: "para sacrificarlos a Jehová."

7. La desobediencia condenada. "El (Jehová) te ha desechado a ti, para que no seas rey." La causa para el rechazo de Saúl fué la desobediencia. La obediencia debe ser completa y sin reservas de ninguna clase.

Temas de los Departamentos

Principiantes: El arpa de David.

Primarios: David y su arpa.

Juveniles: La música de David.

Intermedios: Porqué un buen principio terminó en un fracaso.

Jóvenes y adultos: El mal uso del poder.

Lección para Septiembre 10, 1944

Tema: David es Ungido Rey. 1ª Samuel 16:1-5; 11-18.

Lectura Devocional. Sal. 72:12-19.

Texto Aureo: "Porque el hombre mira a los ojos, mas Jehová mira al corazón." 1ª Samuel 16:7.

INTRODUCCION

Buscando al sucesor de Saúl, Samuel fué dirigido por Dios a Belén. Durante la fiesta en que el sacrificio había de ser ofrecido, Samuel fué huésped de Isaí, cuyo hijo menor, David, había sido designado por Dios para sustituir a Saúl en el trono.

BOSQUEJO

I. La pena de Samuel. 1ª Samuel 16:1-3.

1.Samuel sufría por el fracaso de Saúl.

2. Era su deber buscar el sustituto para el reinado.

II. Sacrificio en Belén. 1ª Samuel 16:4-5.

1. El pueblo temía al hombre que había hecho pedazos al rey Agag.

2. Aunque no hay récord del caso, seguramente que Samuel ofreció sacrificio con los ancianos estando Isaí y sus hijos presentes.

III. En busca de un rey. 1ª Samuel 16:11.

1. Isaí presenta todos sus hijos, menos a David.

2. Isaí piensa como los hombres, y se olvida que Dios mira los corazones.

IV. Selección de David. 1ª Samuel 16:12-13.

1. Seguro estamos que Samuel se sorprendería ante la no aceptación de ninguno de los hermanos de David, todos mayores, de buena presencia y hombres de valor.

2. Jehová ordena a Samuel a ungir a David, tan pronto como éste entra en la casa, ante el asombro del padre y sus hermanos.

V. Al servicio de Saúl. 1ª Samuel 16:14-18. Dios va preparando el terreno para el que pronto ocupará el trono de Israel.

Lecciones Prácticas

Dando y recibiendo una buena iniciación en la vida. ¿Por qué fué David seleccionado? Como Dios mira las cosas.

1. Las circunstancias de la selección. vs. 1-5.

2. El objeto de la selección. vs. 6-12. La unción privada de David no fué para poner un rival a Saúl, sino para proveer el sustituto de él más tarde.

3. Cuando una persona deja de hacer lo que Dios le ordena, él buscará otra que cumpla sus propósitos. vs. 1.

4. Los hombres van y vienen, pero la causa de Dios continúa su desarrollo para siempre.

5. Los hombres juzgan por apariencias físicas, mas Dios juzga los corazones. vs. 7.

6. La ocupación más humilde puede

(Sigue en la página 13, Col. 3.)

RINCON DEL DIRECTOR

"EL MUNDO" DIO EN EL CLAVO

Con motivo de las pandillas que han infectado a Santurce y San Juan por algún tiempo y las cuales, según información, se componen de muchachos cuyas edades fluctúan entre los quince y los diez y siete años, dice "El Mundo" de San Juan de Junio 1° de 1944:

"Las pandillas de adolescentes, por el estilo de las capturadas anteayer, se multiplican en nuestro país de unos años a esta parte con el correspondiente aumento de la criminalidad. Es muy difícil que estos adolescentes se detengan una vez iniciados en la senda del mal. Y mientras tanto: ¿qué estamos haciendo para evitar la delincuencia infantil?

"Las instituciones cívicas, ¿qué hacen para ayudar? Las iglesias, ¿están haciendo un esfuerzo concertado para llegar a los núcleos donde se desarrolla el delito? Las asociaciones de padres y maestros, ¿están dándole a este terrible problema la importancia que merece? Y el Gobierno, sobre todo el Gobierno, ¿qué está haciendo?

"Nosotros creemos que existe la imperiosa necesidad de un plan de acción en el cual se unan el Estado y la Sociedad para impedir que nuestra Isla, por espacio de unos años más, figure a la vanguardia de la criminalidad."

"El Mundo" ha dado en el clavo, y de paso, nos ha concedido la razón a nosotros. Hace tiempo que hemos dicho que el problema de la criminalidad en Puerto Rico es de vastas proporciones, y que para atacarlo hay que llevar a cabo una campaña general en la cual se unan todas las instituciones y todos los hombres y mujeres de Puerto Rico.

En el número pasado de esta revista dijimos una vez más que hace falta un congreso o asamblea en que cada puertorriqueño, olvidando ideologías políticas o religiosas, se apreste a colaborar en la formación de un vasto plan en el cual se ataque esta llaga social, que está poniendo en serio peligro nuestra salud moral y espiritual.

Es de lamentar que, mientras el mal continúa haciendo su agosto y muchos puertorriqueños sienten la necesidad de que algo práctico se haga, los dirigentes de la Iglesia Católica en Puerto Rico se entregan a una campaña de desprestigio, atacando a todos los que no los siguen en sus propósitos antidemocráticos, y haciendo surgir el espíritu del odio, de la intransigencia y de la guerra.

La Iglesia Romana piensa más en su posición de mando y soberanía que en el bien moral de esta Isla, y es por eso que, cuando se trata de colaborar con otras instituciones en el terreno de igual a igual, rehusa todo compromiso y se encastilla en su soberbia y engreimiento.

Es hora de que el pueblo puertorriqueño, con un verdadero sentido de responsabilidad y de fuerza moral y espiritual, dé las espaldas a estos líderes religiosos que han puesto sus propios intereses por encima de los intereses del pueblo. La salud de nuestra sociedad es primero que nada, y quien por reservas religiosas no se preste a colaborar, a levantar el **standard** moral y espiritual de la sociedad, se convierte en traidor de la patria y del cristianismo legítimo que aboga por la salvación de todos los hombres.

UN SACERDOTE CORAJUDO

Un ciudadano de San Germán, que se encontraba parado junto a un automóvil en la parada 15 de Santurce mientras esperaba el tren de las nueve de la noche que habría de conducirle a su hogar, recibió un tremendo bofetón que le hizo rodar por el suelo.

En esta ocasión no se trataba de uno de esos sujetos de malas yerbas que asaltan a uno para quitarle el dinero o que le propinan un pescozón para satisfacer un deseo, sino de todo un sagrado personaje, de un ministro de Dios, de esos que en las procesiones andan por las calles con las manos juntas y la mirada puesta en el cielo en actitud **santonesca o santurrona**, como al lector le plazca. El flamante boxeador religioso se llama el Padre James Kelly.

Al ser interrogado el belicoso Padre por qué había hecho lo que hizo, contestó que no le gustaba el sujeto que estaba parado cerca de su automóvil. Es decir, no le cayó en gracia, y en vez de preguntarle qué hacía o qué deseaba, como hubiera sido el proceder correcto, le asestó sin más ni más el puñetazo.

No sabemos si la denuncia que se formuló contra el boxeador Kelly habrá tenido efecto o no, pero lo probable es que el asunto se arregle de manera que todo pase en silencio y el pobre ciudadano de San Germán se quede con sus mejillas aporreadas.

No tenemos nada que decir de este incidente, excepto el recomendar al Padre Kelly que, una vez probada la efectividad de sus puños, le sería más conveniente abandonar la carrera religiosa donde los puños ocupan lugar secundario, y se dedicara al cultivo del **ring**, sitio donde podría recibir mayores y mejores aplausos.

EL QUISLING FRANCO

En una "respuesta" escrita por intelectuales ingleses y en la cual se repudia lo dicho por Winston Churchill en el sentido de que Franco había adoptado una actitud sabia en el curso de la guerra, se denuncia al dictador de España como "el primer Quisling" y "usurpador."

Los veintiséis intelectuales ingleses dicen que Franco comenzó la guerra civil española con la cooperación de los elementos pro facistas de la Iglesia y el Ejército y los grandes intereses comerciales, y que se aprovechó del triunfo para convertir a España en una "prisión rígida."

Si hay un sitio donde puede comprobarse a la saciedad la armonía que existe entre las dictaduras y la Iglesia, es en España. Franco y la Iglesia son uña y carne. El dictador español y las altas figuras del clero comen y beben juntos, asisten juntos a funciones políticas y religiosas, y juntos se combinan para aprisionar y asesinar al pueblo.

Nada tiene de extraño que cuando venga la caída de este orden de cosas en España—y esto no está lejano—el pueblo, hambriento de venganza, haga carnicería en los que siempre ha considerado sus más crueles enemigos. Y no será cuestión de ateísmo o anarquismo, como se pretenderá hacer ver, sino de aquello que reza, "lo que tú siembras, eso también segarás."

DE TODO UN POCO

EN BUSCA DE DIOS

Deja ya esa salmodia, ese canturreo, ese pasar y repasar rosarios. ¿A quién adoras, di, en ese oscuro rincón solitario del templo cerrado? ¡Abre tus ojos, y ve que tu Dios no está ante ti!

Dios está donde el labrador cava la tierra dura, donde el picapedrero pica la piedra; está, con ellos, en el sol y en la lluvia, lleno de polvo el vestido. ¡Quítate ese manto sagrado y baja con tu dios al terruño polvoriento!

¿Libertad? ¿Dónde quieres encontrar libertad? ¿No se ha atado él mismo, lleno de alegría, a la Creación? ¡Sí, él está atado a nosotros todos para siempre!

¡Sal ya de tu éxtasis, déjate ya de flores y de incienso! ¿Qué importa que tus ropas se manchen o se andrajen? ¡Ve a su encuentro, ponte a su lado, y trabaja, y que sude tu frente!

Rabindranath Tagore.

* * *

IMAGINACION ELASTICA

La goma posee características elásticas, y lo mismo puede decirse de la imaginación de muchos que escriben acerca de la misma. Apenas pasa un día sin que aparezca en la prensa alguna historia con relación a la goma. La más importante historia en esta dirección nos viene de Tokyo. Se dice que algunas de las necesidades del Japón se suplen con la fabricación de goma extraída de acetileno, y que un "alguien" de Tokyo ha inventado un plan para resolver dos dificultades al mismo tiempo.

Habiendo carencia de barcos y de goma en Japón, se ha propuesto la construcción en Malaya de barcos de goma cruda en vez de acero, los cuales serán cargados con mercancía que es necesitada con urgencia en Japón. A su llegada, los barcos descargarán su preciosa mercancía y luego se reducirán a pedazos para derretirlos en las muchas factorías de goma que tiene el Japón. Se dice que este cuento fué difundido por la radio de Tokyo, al mismo tiempo que se anunciaban otros procedimientos ingeniosos para extraer aceite de oliva de las hojas del te y cuero de los gusanos de seda.

No cabe duda que la imaginación japonesa se ha estirado demasiado, hasta el punto en que puede ocurrir un rompimiento de un momento a otro.

Traducido.

* * *

LAS AVES

(¿N'etes-vous pas beaucoup plus excellentes qu'euse?)

Los pájaros corrieron del alero,
y moviendo sus piquitos de color
saludaron al sol, y muy parleros
trinaron juntos su canción de amor.

Y viéndolos así, feliz cantando
libres de penas, ajenos de inquietud,
yo me sentí serena recordando
lo que sobre ellos nos habló Jesús:

"Ellas no siembran ni siegan,
ni guardan en alfolí,
mas el Padre las sustenta,
¿cuánto más no hará por ti?"

Vicenta Ch. de Villaronga.

* * *

EL ENFASIS EQUIVOCADO

Los pájaros construyen sus nidos, crían sus polluelos y hacen sus vuelos anuales a climas calientes, pero, hasta donde sepamos, ningún pájaro ha intentado hacer más nidos que sus vecinos, y ninguna zorra se ha preocupado por no tener más de una cueva en qué esconderse, y ninguna ardilla se ha entristecido jamás por no poder guardar nueces para dos inviernos en vez de uno, y ningún perro ha perdido el sueño por no tener enterrados suficientes huesos para sus días de vejez. Así es que mucha gente pone el énfasis en el lado erróneo...

Religious Telescope.

* * *

SANGRE DE LIMONES

Decir que se puede obtener sangre de los limones parecerá ciertamente extraño. Sin embargo, el Dr. F. W. Hartman, de Detroit, Estados Unidos de América, informó, no hace mucho, que una solución esterilizada de pectina, extraída de la parte blanca de la corteza de las frutas cítricas, se había empleado con éxito en lugar de plasma sanguíneo en el tratamiento de 125 operados para evitarles traumatismos postoperatorios. Las inyecciones endovenosas de dicha sustancia aumentaban el volumen y la presión de la sangre. Se necesita una tonelada de limones para producir 25 kilos de este sustituto o suplemento de plasma sanguíneo.

El Atalaya.

ANIMALES FARSANTES

Entre los cuadrúpedos, el perro australiano o "dingo", la zorra mochilera de Norteamérica y la zorra de El Plata, son los más hábiles farsantes. Todos tres se hacen los muertos con la habilidad que engaña al más malicioso. ¡Con decirle a ustedes que la zorra mochilera llega hasta a sasar la lengua para que la crean muerta.....!

En Australia hay un pájaro, semejante a la oca, que se hace el muerto cuando oye un disparo, llegando el caso de que el perro de caza lo recoja y el cazador lo ponga en el morral sin que se mueva ni abra los ojos. Pero en cuanto ve una oportunidad, ¡alas para qué os quiero!

Cierta paloma silvestre del Canadá hace algo más notable aún. Cuando está en el nido empollando o tiene pichones, si siente un disparo en la dirección suya, se deja caer al suelo y luego huye por entre las matas piando como si estuviese herida con el objeto de que el cazador la persiga y alejarlo así del nido.

Bristol 1933.

* * *

PASATIEMPOS

Solución a los pasatiempos del número anterior: **Ge-no-veva. Sal-vación.**

Pasatiempos para hoy

¿Qué es lo que siempre se corta en la mesa y nunca se come?

¿Qué es lo que siempre camina de cabeza?

¿Qué es lo que tiene boca y nunca habla, y lecho y nunca duerme?

(La solución en el número siguiente.)

(Viene de la página 2.)

ramente. Ellos no son más culpables que nosotros. Queremos hablar al director.' Nunca nuestros feligreses habían estado tan unánimes. Los hombres de la Guardia de Asalto no se atrevieron a hacer nada, a pesar de que la multitud estaba desarmada. Varios de los hombres fueron en delegación a ver al alcaide de cárcel, y poco después del incidente éramos puestos en libertad.

Ministry of Information, Londres.

Puerto Rico Evangelico

"Pro Christo"

SEPTIEMBRE 10 DE 1944

Nuevos Misioneros

RDO. HARRY E. ZECH, ESPOSA E HIJOS,
nuevos misioneros que vienen a trabajar en el campo de la Iglesia Evangélica Unida como misioneros de la Junta de los Hermanos Unidos en Cristo. "Puerto Rico Evangélico" les extiende una cordial bienvenida. (Véase la Sección Misceláneas.)

DE TODAS PARTES

HONOR A UNA ESTACION DE RADIO PROTESTANTE

Con motivo del XII aniversario de la estación de radio "La Voz de los Andes," de Lima, Perú, el Exmo. Señor Presidente de la República, don Carlos A. Arroyo del Río, radió por dicha estación el siguiente mensaje:

"La labor que aquí se realiza está vinculada íntimamente al país ecuatoriano. Lo está, porque desde estas estaciones, cada vez que el Ecuador ha necesitado, ha encontrado un medio amigo en el cual se ha procurado laborar con desinterés, comprensión y generosidad en beneficio de los verdaderos y bien entendidos provechos nacionales. Lo está, porque los que se encuentran al frente de esta Estación han sabido identificarse, de una manera sincera y decidida, con las orientaciones que convienen a nuestra República. Lo está, porque esta Estación ha sido un medio más de vinculación honda y estrecha entre el Ecuador y Estados Unidos."

El lector debe recordar que "La Voz de los Andes" es una estación de radio protestante y que continuamente difunde el mensaje del Evangelio a través de las ondas atmosféricas.

LO LLAMAN ESCANDALO

La transportación de licor a Alaska ha sido calificada de escándalo por Anthony J. Dimond, dice un canje. Se dice que fué solicitado permiso para embarcar diez y seis toneladas de carga en cierto barco, pero solamente se concedió espacio para tonelada y media. El mismo barco llevó cerveza y vino por valor de sesenta mil dólares. Tal favoritismo hacia las empresas licoreras manifestado en asignaciones de embarco, restricción de tiempo en la radio y otras consideraciones de preferencia, causan resentimiento entre el pueblo americano, y con perfecta justicia.

Religious Telescope.

MENSAJE DE CHIANG-KAI-SHECK

El Presidente de China envió el siguiente mensaje a la Conferencia Metodista de los Estados Unidos reunida en sesión:

"He sabido que la conferencia mundial de la Iglesia Metodista está ahora en sesión. Con mi mayor sinceridad, Yo, Chung-Cheng (el nombre personal del Generalísimo), envío a vosotros mis saludos y felicitaciones, orando porque la conferencia se vea coronada con gran éxito; que todos los miembros de la conferencia se unan, en el espíritu de indulgencia y fortaleza, en el esfuerzo común de asegurar la felicidad y bendición de toda la humanidad, y que la justicia de Dios prevalezca."

En cuanto a la esposa del Presidente de China, de la cual no se sabía nada, ahora se dice que está en el Brasil muy enferma y que se piensa trasladarla con urgencia a los Estados Unidos para salvar su preciosa vida.

LA MISION DE BATUSOLANDIA

El trabajo de la Sociedad Evangélica Misionera de París es un eslabón importante con las Misiones Protestantes francesas, en estos días en que miramos adelante hacia una Francia restaurada y a la renovación de la **entente cordiale**, que constituye ingrediente vital en la paz y progreso de la postguerra. Es bueno recordar que la Alianza Evangélica Mundial, hace varios años, recibió en la Casa de la Alianza al Jefe Yeta cuando visitó este país, y que la Alianza desde hace tiempo tiene interés en la evangelización de Basuto y Barotselandia. El órgano de la Misión, al referirse a los intereses ingleses, dice: "De casi todas las estaciones vienen noticias de aumento en la asistencia a los servicios; de mayor liberalidad por parte de los creyentes; de los jóvenes que solicitan el bautismo; de testimonios que dan las personas mayores en público y privado en sus propias aldeas."

Aquí de nuevo encontramos la interferencia de parte de los intereses católicos, y citamos del órgano de la Misión una vez más: "Nuestra Misión ha tenido que combatir con la rivalidad católicorromana, especialmente en la esfera educacional."

Reproducido.

PUERTO RICO EVANGELICO

Afiliado a la Asociación de Iglesias Evangélicas de Puerto Rico

Organo Oficial en Puerto Rico de las iglesias Bautistas, Discípulos de Cristo, Evangélica Unida de Puerto Rico, Metodista y Presbiteriana

Director: M. E. Martínez.

Administrador: Moisés Castillo.

Editor: "Puerto Rico Evangélico, Inc."

Precio de suscripción. Pago Adelantado:

Dentro de la Unión Postal, $1.00 al año
En los demás países..... $1.50 al año

Entered as second-class matter July 10, 1912, at the office at Ponce, P. R., under the act of March 8, 1879. Acceptance for mailing at the special rate of postage provided for in section 1108. Act of October 8, 1917.

Toda la correspondencia que tenga relación con la administración debe ser dirigida al Administrador, y la que se refiera a la Dirección, se enviará al Director, apartado 1707, Ponce, Puerto Rico.

DELICIAS DE LA DEMOCRACIA CATOLICA

Dice S. J. C., de Astoria, Nueva York:

"Pasando por España en mi viaje de vuelta a este país hace poco, visité a un amigo en ..... Me contó que había tenido una hermosa iglesia bautista con más de cien miembros, hasta que el control católico del gobierno de Franco destruyó la iglesia y mandó a algunos de sus miembros a campos de concentración. El resto de los miembros no pueden reunirse más, ni aún en pequeños grupos en residencias privadas, por temor a que la policía llegue a las reuniones y envíe a los hermanos a los campos de concentración, que son guaridas de enfermedades, y donde la muerte es sólo cuestión de tiempo. Quiera Dios concederles pronto alivio de esta moderna Inquisición."

The Converted Catholic.

EFECTOS DEL BOMBARDEO

El Seminario Bautista de Hamburgo, Alemania, ha sido malamente dañado por el bombardeo. La mayor parte de las veinte iglesias bautistas de Berlín y vecindad han sido alcanzadas. La Casa Bautista de Publicaciones de Kassel, Alemania occidental, fué destruída.

Baptist News.

Puerto Rico Evangélico

QUINCENARIO DE RELIGION, EDUCACION Y SOCIOLOGIA

"He sido puesto para la defensa del Evangelio." Filipenses 1:17.

Año XXXIV. Ponce, P. R., Septiembre 10 de 1944. Número 5.

Una Reunión que Hace Epoca——

El Gran Congreso de San Juan

EDITORIAL

COMO había sido anunciado por la prensa y la radio, el gran Congreso Pro Escuela Pública auspiciado por la Asociación de Iglesias Evangélicas de Puerto Rico, se llevó a efecto el 4 de los corrientes en el Teatro Tapia de la ciudad de San Juan. Desde las diez de la mañana hasta las diez de la noche, de acuerdo con el programa, hubo discursos y más discursos, ponencias y más ponencias, y todo dentro de un espíritu caldeado de entusiasmo y fraternidad.

Unidos a los evangélicos, que se derramaron en la Capital procedentes de toda la Isla, había representaciones de las Logias Masónicas y Odfélicas, de los Espiritistas, del Consejo de Supervisión, de la Asociación Insular de Padres y Maestros, de los obreros de las dos asociaciones reconocidas en la Isla, y de otras instituciones liberales que defienden palmo a palmo la existencia de la escuela pública, laica y asectaria. En el calor de la defensa del ideal común, no era posible tirar líneas divisorias; todos estaban compactamente unidos en lo que toca a sostener ese fundamento básico de la cultura de los pueblos modernos.

Fuimos a San Juan con la idea de que algo grande iba a ocurrir, y volvimos de San Juan con la convicción de que algo, más que grande, gigantescamente formidable, sucedió. Se nos pareció aquello a los momentos históricos de la Primitiva Iglesia en que, al arreciar el fuego de la persecución, los cristianos salían de sus escondites y con su número y poder hacían temblar a los esbirros de la Roma pagana, perpetuados hoy en la otra Roma, la moderna, que muestra a las claras los lazos estrechos que la unen a la de los Césares.

Es que la ley fundamental del cristianismo es lucha, es batalla, pero en el plano de las virtudes evangélicas que hay que defender. La vida apacible y floja ha sido en todas las épocas causa de abandono y despreocupación en la Iglesia; en cambio, el aguijón del enemigo ha servido de acicate para despertarla a la realización de los hermosos y trascendentes postulados enunciados por nuestro Señor. Los evangélicos de Puerto Rico han demostrado que aquí la Iglesia Protestante no está muerta, ni aún siquiera que duerme; se ha comprobado hasta la saciedad que el espíritu valiente y esforzado del Cristianismo, evidenciado a través de los siglos, vive todavía en nuestra época, fresco y lozano, y que sólo falta un pinchazo para que se manifieste en toda su pujanza. ¡Gracias a la Iglesia Católica porque, al erguirse a lo Goliat, con bombos y platillos, para retarnos a la lucha, no ha hecho otra cosa que levantar el espíritu combativo y de celo de los evangélicos puertorriqueños, espíritu de lucha y celo que constituyen norma de vida de los que se han alistado como soldados de Jesucristo!

A este hecho feliz se une otro que los católicos posiblemente no han tenido en cuenta: que la democracia y la libertad tienen en Puerto Rico muchos adeptos, y que la escuela pública, como fundamento de pueblo libre y soberano, cuenta con numerosos defensores aún dentro de la misma Iglesia Católica. Y si no, ¿qué significan esos discursos y esas ponencias que oimos en San Juan de labios de personas ajenas al movi-

modo legal el demandar, defender o conceder libertad incondicional de pensamiento, de palabra, de escritura o de religión, como si éstos fueran otros tantos derechos que la naturaleza haya concedido al hombre."

Si tal es la enseñanza de la Iglesia Católica Romana,—como ha sido ya citado de sus fuentes más autorizadas,—entonces es fácil ver que aquí en América sus directores han ocultado su verdadera doctrina por algún tiempo para engañar a los crédulos protestantes. Igualmente es fácil ver cómo la doctrina mala y antiética del oportunismo, es la única guía de los jesuitas que determinan el rumbo a seguir de la Iglesia y cuyo primer y último objetivo es el éxito político. Para alcanzar este fin, están prontos a hacer el sacrificio temporal de su doctrina religiosa "infalible", aplicando a la práctica el bien conocido principio de "el fin justifica los medios."

Un ejemplo sorprendente de este sacrificio de doctrina por el de ganancia política, tuvo lugar en 1927 cuando Al Smith hacía una desesperada campaña por la presidencia de los Estados Unidos. A fin de endulzar los malos procedimientos religiosos de la doctrina católica, las autoridades de su iglesia le permitieron publicar como su credo religioso esta perversión y negación de la doctrina católica:

"Creo en la absoluta libertad de conciencia para todos y en una igualdad de todas las iglesias, todas las creencias, delante de la ley, como materia de derecho y no como materia de favor." (Atlantic Monthly, Mayo de 1927.)

Mucho más extraña que estas doctrinas antidemocráticas y esta política inescrupulosa de la jerarquía católicorromana, está el hecho de que, en presencia de las mismas, se proclama que la Iglesia Romana en todas partes y siempre enseña la misma doctrina y que jamás cambia sus principios.

(Traducido de "The Converted Catholic", febrero de 1944.)

LOS DETALLES

No seas tú nunca de aquellos que menosprecian las acciones que parecen sin importancia, juzgándolas detalles de los cuales no vale la pena preocuparte. Quien tiene vida espiritual atribuye un valor a los menores movimientos de su voluntad.

Tu vida entera esá formada de detalles, todos de positiva significación, todos parte integrante de la obra de tu perfeccionamiento, que es lo esencial y lo eterno.

En el acto más simple puede brillar el espíritu en todo su esplendor.

Constancio C. Vigil.

Sinarquismo

Una fuerza política católicorromana que trata de minar las libertades americanas.

Por Herminio Portell Vila.

Mas de una vez nos hemos referido a las actividades de los elementos reaccionarios, tradicionalistas y fanatizantes de México, que forman el grupo de los sinarquistas y que con el estandarte de "Religión y Patria" cubren la averiada mercancía de un totalitarismo muy parecido al que acaba de triunfar en Argentina con Farrell y Perón y al que en un principio se le consideró como otra dictadura latinoamericana más, sin advertir que tenía otros caracteres.

El sinarquismo es una peligrosa fuerza política, hoy por hoy, en México. Alardea de un catolicismo agresivo y de una profunda devoción a la Virgen de Guadalupe, y con esa prédica arrastra a muchas gentes sencillas que tienen profunda e intensa convicción religiosa y a las cuales se engaña en cuanto a la realidad de los problemas contemporáneos. Sublevaciones, motines, campañas de desobediencia civil, agitación y amenazas, propaganda incansable, boicots económicos, coacción política, ultranacionalismo, etc., son los medios hasta ahora empleados por los sinarquistas para llevar a cabo su disolvente labor. El día en que se sientan fuertes porque hayan logrado establecer sus células en el ejército, ese día el sinarquismo tratará de hacer en México lo que los Ramírez y los Perón hicieron en Argentina, con apoyo de los reaccionarios de toda laya..... los nativos y los falangistas, nazistas y fascistas, que ven con gran simpatía todos estos movimientos tendientes a romper la solidaridad americana y los estimulan y hasta los ayudan a conquistar el poder.

Al amparo de la bondadosa política del Presidente Avila Camacho, que pudiéramos llamar de "apaciguamiento" interno, el sinarquismo actúa libremente ahora en la vida nacional mexicana, publica sus periódicos, celebra asambleas y desfiles, entrena su milicia, se arma y empeña significativas escaramuzas preliminares contra las fuerzas armadas. El estribillo principal es "México fuera de la guerra"; pero en ocasiones van más lejos y recomiendan concretamente que los reclutas no vayan a servir en el ejército, lo que resulta sedicioso. Los sinarquistas odian, sobre todo, las conquistas de la Revolución Mexicana, y no solamente las de ahora, sino desde las Leyes de Reforma, por lo que detestan a Juárez, quien las implantó hace noventa años y no le perdonan por ello ni siquiera el haber salvado a México de la intervención europea. Por otra parte, una y otra vez se refugian en el hispanismo con aparatosos

homenajes a una "raza española" que no existe, y a la cultura hispánica.

En septiembre último, cuando se habló de que México enviaría tropas a combatir contra los totalitarios, los sinarquistas levantaron una indignada protesta, muy de acuerdo con la actitud que habían adoptado contra la guerra cuando los buques mexicanos fueron hundidos por los submarinos nazis y el gobierno de Avila Camacho se pronunció por la ruptura de hostilidades. Los odios mayores de los sinarquistas se dirigen contra los Estados Unidos, la Gran Bretaña y la Unión Soviética, en el exterior, y contra el ex-presidente Cárdenas, el secretario de Relaciones Exteriores, Lcdo. Ezequiel Padilla, y los líderes del liberalismo y el obrerismo mexicanos.

Más recientemente el sinarquismo ha comenzado a presentar nuevas modalidades de movimiento internacional que son en extremo alarmantes para los países vecinos de México. La Unión Nacional Sinarquista acaba de inscribirse oficialmente en la Secretaría de Justicia de Washington, D. C., de conformidad con los requisitos de la Ley de Inscripción de Agentes Extranjeros en los Estados Unidos, que persigue criminalmente a los que, sin ser ciudadanos norteamericanos, hagan propaganda política en el país sin que previamente se hayan inscrito como tales agentes. Al realizarse esa inscripción se ha logrado saber que los sinarquistas cuentan con unos 2,500 afiliados en los Estados Unidos, que se confiesan como tales y que posiblemente forman una fracción del número total en todo el país, que no se ha hecho público. Hay núcleos sinarquistas importantes con sus jefes en Los Angeles y en Bakersfield, California; en San Antonio y El Paso, Texas, en Chicago, Nueva York y otras ciudades donde la pobreza y el mal trato de los mexicanos por parte de individuos fanáticos y llenos de prejuicios, hacen que pueda germinar el resentimiento.

El sinarquismo ya ha llegado a nuestro país, sin tener necesidad de revelar su organización todavía; pero busca la manera de inyectar el veneno reaccionario en nuestra vida nacional. Difícil le está siendo abrirse camino, pero sus dirigentes estudian nuestros problemas con la esperanza de encontrar la manera de fundar una organización sinarquista cubana con doctrinas típicas.

En conexión con estas actividades hay que tener muy en cuenta que hay ciertos elementos católicos de los Estados Unidos, de México y de otros países, que ayudan a los sinarquistas sin para mientes en la peligrosa tendencia que representan. Los seminarios católicos "La Esperanza", de Los Angeles, y la "Revista Católica", de San Antonio, Texas, se hacen lenguas de las ventajas del sinarquismo, y más recientemente el Instituto Católico Inter-Americano, relacionado con el Consejo Cubano-Norteamericano de Estudios Universitarios, fundado en la Universidad de la Habana hace pocos meses con anuencia del Rector Dr. Méndez Peñate, ha estado ayudando a líderes sinarquistas mexicanos a obtener becas para recorrer a los Estados Unidos en viaje de propaganda. Alfonso Trueba y Juan Ignacio Padilla, becarios del Instituto Católico Inter-Americano, de Kansas City, que han participado de esa excursión, lo han hecho con el propósito de realizar sus fines de organizar y unir las células sinarquistas. Trueba, quien no tardará en venir a Cuba, no hace un secreto de su enemiga al liberalismo y a la democracia, y el folleto "México en 1960", publicado por él, presenta a la República Azteca como un estado fascista para esa época, con la abolición de las libertades de palabra y de pensamiento y de educación para ser reemplazada por una sola religión, la católica, identificada con la nación y con su gobierno.

Ahora es la oportunidad de salir al paso a estas doctrinas reaccionarias, antes de que ocurra lo que pasa en Argentina y vayamos a caer en un período de luchas con fuerzas nazistas y falangistas disfrazadas de nacionalistas americanas. El hacer mal uso de las convicciones religiosas; el traicionar al régimen liberal que se quiere destruir y de cuyos derechos se disfruta, sin embargo; el renegar de la historia de la patria y de sus glorias nacionales, son características del sinarquismo que se advierten en otras organizaciones análogas en toda la América.

De "Heraldo Episcopal" de Matanzas, Cuba.

¡LA BOCA CERRADA!

El famoso ateo, coronel Ingersoll, trató de ganar los votos para ser gobernador de Illinois, pero sus esperanzas fueron frustradas. Pocos días después estaba viajando en un tren entre Chicago y Peoria. Se puso en discusión con los pasajeros sobre la religión, y dijo en alta voz algo ofensivo a un caballero sentado a su lado: "Dígame, señor, de algo sorprendente que haya hecho la cristiandad."

El caballero no quiso ponerse en argumento con Ingersoll, y en este momento el tren se paró en una estación, y en medio del silencio, una señora anciana de ochenta años tocó con mano temblorosa el brazo del ateo, y le dijo: "Señor, no le conozco a usted, pero creo que puedo contestar su pregunta." "Muy bien, señora, ¿cuál es?", preguntó Ingersoll. "La cristiandad no ha permitido a Roberto Ingersoll ser gobernador del gran estado de Illinois." El ateo se enojó, pero no dijo nada, y el silencio que reinó manifestaba que la flecha había encontrado su blanco.—**De S. S. Times.**

El Catolicismo y el Paganismo

Por A. Pereira Alves.

El catolicismo es un sistema religioso que tiene más del antiguo paganismo de los romanos y griegos que del cristianismo apostólico, a pesar de llamarse religión cristiana.

Gran parte de las ceremonias y ritos de los antiguos paganos fueron introducidos en el seno de la religión católica, y así se formó la iglesia papal.

Contribuyó bastante a que muchas creencias y costumbres paganas se introdujesen en el cristianismo el deseo de Constantino, emperador romano, quien en el siglo IV de nuestra era pretendió armonizar las discrepancias existentes entonces entre cristianos y paganos, que tanto perturbaban la paz del imperio.

Los ministros cristianos que estuvieron de acuerdo con el plan de Constantino, trataron de adoptar las sugestiones del emperador, introduciendo en el cristianismo muchos ritos paganos.

Los verdaderos cristianos, seguidores de las doctrinas apostólicas, se opusieron a las innovaciones del emperador; pero, como el obispo de Roma estuviera de acuerdo con la política de Constantino, fueron aceptadas dichas innovaciones.

El resultado de esa política de Constantino y del obispo de Roma fué que se creó una nueva secta cristiana, fuerte, por estar apoyada por el gobierno: el catolicismo romano. De ahí el que la religión católica se haya constituída con doctrinas y ceremonias cristianas y paganas, predominando éstas sobre aquéllas.

Si Constantino y los pastores cristianos que le apoyaban hicieron mucho por introducir el paganismo en el cristianismo, más lo hizo el obispo de Roma, León el Grande, quien gobernó la silla pontificia de 440 a 461 A. D. Este, viendo a Roma amenazada por las huestes de hunos capitaneadas por Atila, buscó la manera de conquistar al rey bárbaro por medio de fiestas religiosas en las que se exhibían tradiciones populares, gratas a los invasores del Norte. Dice el doctor Manuel Núñez Regueiro, refiriéndose a ese período de la historia cristiana: "Numerosas costumbres, que remontaban a edades prehistóricas, y otras más recientes, fueron sancionadas y toleradas por la iglesia". ("Suma Contra una Nueva Edad Media", página 213.)

Muchos son los autores que han tratado de esa mezcla de paganismo y cristianismo, que dió origen a la Iglesia Católica, mas vamos a citar solamente a otro, que por ser un cardenal católico, no podrán tacharlo de calumniador del romanismo.

El Cardenal Barocio, hombre inteligente, no pudiendo negar la existencia en el catolicismo de ceremonias paganas, trata de disculparlas con las siguientes palabras: "Es permitido que la iglesia use, como objetos de piedad, las ceremonias que los paganos empleaban también como objetos de piedad en una religión supersticiosa. En muchísimos casos,—continúa Barocio,—se observa uniformidad entre el catolicismo y el paganismo." (1).

Pero no solamente en cuanto a ceremonias se refiere, sino que también el fundamento mismo de la religión católica es puro paganismo.

El cristianismo primitivo, de los días apostólicos, adoraba a un solo Dios, Creador de todas las cosas. El pagano de entonces y el católico de hoy, adoraban y adoran todavía muchos dioses, diosas, santos y vírgenes.

Los antiguos paganos creían que sus dioses se dedicaban a distintos oficios. Unos servían para curar los oídos; otros, los ojos. Había divinidades ocupadas en ayudar a las parturientas, y otras en proteger la gente de ser víctimas de huracanes, rayos, etc. Igual que los santos de hoy, protectores de los católicos.

¡No es precisamente esa la fe de los católicos! El romanista adora también a una divinidad principal, llamada Padre Eterno, cuyo culto tributado a él califica la teología romana de "latría"; luego viene la adoración de las diosas o vírgenes, conocida con el nombre de "hiperdulía", y por último la de los santos o divinidades de inferior categoría, llamada "dulía".

Fijémonos, por ejemplo, el caso de los paganos con sus divinidades llamadas "Penates", que protegían las ciudades, haciendo el oficio de patronos. ¿No hacen hoy igual papel San Sebastián, en Río de Janeiro, Brasil; Nuestra Señora de Lima, en Lima, Perú; San Cristóbal, en La Habana, Cuba, etc., en los pueblos católicos?

También adoraban los paganos unas divinidades que protegían el hogar del antiguo romano y del griego llamadas "Lares", las cuales hacían el oficio de esos santos que hoy se colocan en las casas de los católicos y a los cuales prenden velas y ofrecen rezos.

De ahí se sigue que, catolicismo y paganismo, es una misma cosa.

Cristo, el fundador del cristianismo, no nos enseñó más que adorar a un Dios, Creador de todas las cosas; y eso es lo que todo verdadero cristiano, seguidor de las doctrinas de Jesús, tiene que hacer.

La religión católica, como ya hemos dicho antes, es más pagana que cristiana.

---

(1) Cardenal Barocio. "Anales", cap. XXVI.

SECCION POETIA

AMOR Y PODER DE DIOS

Espíritu creador, Dios de pureza:
¡Cuán manifiesta tu sabiduría,
En la apacible noche y en el día
Y el esplendor de la Naturaleza!

Desde el vivificante sol que brilla
Hasta el nocturno titilar de estrellas,
Y la luna plateada que destella,
Pregonan tus preciosas maravillas.

¡Dios infinito, protector clemente,
Grande es tu amor, potencia y caridad!
En lo creado diariamente das
Alimento y abrigo al ser viviente.

¿Quién no se inclina reverentemente
Y te adora, Señor, puesto de hinojos?
¿Quién no se admira al levantar los ojos
A tu trono de luz resplandeciente?

La perfumada y majestuosa flor,
El ruiseñor, alegre en sus cantares,
Las rocas, las montañas y los mares;
Todo nos muestra tu infinito amor.

Tu amor tan abnegado, Dios bendito,
Que al ver al hombre presa del pecado,
Para que todos fuésemos salvados,
Diste por nos a tu Hijo unigénito.

Ramón Díaz Cotto.

Ponce, P. R., noviembre de 1943.

YO ME ACUERDO DE CRISTO.....

(A mi hermano Wilfrido Jiménez.)

Cuando me siento débil y cansado,
Sumido en la tristeza y el dolor,
Yo me acuerdo de Cristo, que es mi hermano,
Y mitiga mis penas con su amor.....

Cuando me encuentro solo y abatido,
Llorando desconsuelos y amarguras,
Yo me acuerdo de Cristo, que es mi amigo,
Y mitiga mi llanto con dulzura.....

Y cuando a veces sorbo lentamente
Esa hiel que la vida nos depara,
Yo me acuerdo de Cristo, que es mi fuerte
Y mi Dios poderoso que me ampara.....

Y si acaso en la senda de la vida
Se pierde mi bajel entre la bruma,
Yo me acuerdo de Cristo, luz que brilla,
Que refulge y disipa la penumbra.....

Cuando siento que puedo descarriarme,
O hundirme, como Pedro, bajo el agua,
Yo me acuerdo de Cristo, que es mi Padre,
Y en su brazo potente me levanta.....

Yo me acuerdo de Cristo en todo instante....
Y en mis pruebas, problemas y conflictos,
Yo tengo un Salvador para ayudarme.
¡Pues todo lo resuelve Jesucristo!

Carlos M. Colón Blanco.

Ponce, P. R.

TU POSTRER SONRISA

A mamita. Así te veré siempre....

¿Cómo llamaré la dulce sonrisa
Que al partir dejaste grabada en mi mente;
Esa tu sonrisa postrera, amorosa, callada,
doliente?

. . . . . .

Hay huelga en el mundo.
En esta tragedia no he sentido pena.
Hay huelga de mieles, de sales, de rosas.
La sonrisa tuya salió victoriosa
¡Tu última risa de promesas llena!

Por eso en la lucha de sales y rosas,
Por eso en la lucha de cosas hermosas
Saliste triunfante..... tu fuiste más dulce, salada,
olorosa,
Que todas las mieles; que todas las sales, que todas las rosas.

Y al romper la aurora de tu nuevo día
Celestes fulgores, ropas caprichosas,
Vistieron tu cuerpo. Copas de ambrosía
Mojaron tus labios, llenaron tu boca.
Mis ojos hundidos en la lejanía
Buscaban tus formas divinas de diosa,
Pero tú en el alba, reías reías.....
Y me presentabas cosas luminosas;
Tus manos al viento batías, batías,
Igual que lo hiciste la tarde preciosa
En que sonreiste..... y tu alma al cielo voló
jubilosa.

Tus ojos azules, cristal transparente
De noche y de día me miraron siempre,
Tu dulce mirada, tu risa preciosa,
Me dice del cielo cosas muy hermosas.

Sofía Miranda Archilla.

Corozal, agosto de 1944.

CULTURA ESPIRITUAL

DEPOSITO DE PODER

El vasto depósito de poder divino al alcance de todos nosotros vino fuertemente a mi pensamiento por una historia que oí.

Se dice que cuando Lawrence de Arabia,—un gran militar inglés,—regresó a Londres al terminar la Guerra Mundial 1, llevó consigo dos jefes árabes del desierto. Los llevaron en Londres por todas partes mostrándoles todo, y ellos quedaron muy impresionados con la grandeza de la ciudad. Cuando estuvieron listos para regresar al desierto, Lawrence les preguntó si había alguna cosa que les agradaría llevar como un regalo, que él estaría listo a comprarles a fin de que constituyera un recuerdo de su viaje. Los dos jefes consultaron por algún tiempo, y al fin pidieron dos llaves de agua caliente. Entonces fué necesario explicarles que sin un depósito de agua y un sistema de entubación las llaves no serían más que dos brillantes objetos de metal.

Podéis pensar que aquellos dos jefes árabes fueron demasiado simplones e ignorantes, ¿pero acaso nosotros lo somos menos en asuntos espirituales? ¿No a menudo damos vuelta a la llave y hallamos que no sirve porque no está conectada con el depósito de poder divino que ha de hacerla efectiva? Es necesario que haya un depósito de poder y la seguridad de que Dios está siempre listo para ayudar.

Hay una pieza de conexión verdadera entre la energía y nosotros, y esa es la oración. La oración es el ya bien probado medio para sacar poder del depósito divino. En Santiago 5: 15 leemos: "Y la oración de fe salvará al enfermo, y el Señor lo levantará; y si estuviere en pecados le serán perdonados." Y en el versículo 16 de este mismo capítulo Santiago agrega: "Confesaos vuestras faltas unos a otros, y rogad los unos por los otros para que seais sanos; la oración del justo, obrando eficazmente, puede mucho." Claro que nuestra oración debe ser sincera, y tenemos que estar listos para pagar el precio de la oración tomando nuestro tiempo, esfuerzo y pensamiento, estando listos para tomar la acción que Dios pida.

Una persona oró ardiente e insistentemente por la salud de un pariente, y éste vivió pero no quedó bien de la mente; esa persona pensó que debía haber orado para que "la voluntad de Dios se hiciera" en lugar de insistir en la vida de su pariente. Si éste hubiera muerto al tiempo de orar, la oración parecería no haber sido contestada, pero en verdad hubiera sido la mejor respuesta.

Una iglesia estaba espiritualmente muerta; algunos miembros lo comprendieron y sinceramente oraron por un avivamiento. Al principio algunos otros miembros recibieron fríamente la sugestión y se opusieron a ella. Sin embargo, el grupo persistió en oración y sembraron la simiente. En un año el avivamiento vino conmoviendo a toda la comunidad y la iglesia creció en miembros y en el espíritu. Aquellos hermanos habían obtenido poder del depósito mismo.

La meditación es una de las prácticas más descuidadas el día de hoy. En medio de la agitación de la vida diaria a menudo es difícil encontrar tiempo, para escaparnos del barullo que nos rodea para disfrutar de unos momentos de quieta comunión con Dios y de estudio de la Biblia en espera de oír lo lo que Dios tenga que decirnos. Recientemente un ministro predicó un sermón especialmente inspirador, que llevó muchas almas al altar, y después refirió la historia. Tiene él por costumbre hacer una breve lectura de la Biblia, orar y tener algunos momentos de quieta meditación cada mañana. Tiene una familia de varios niños activos y alegres, y este período de meditación lo tiene precisamente antes de que los niños se levanten. Una mañana la familia se levantó lista para un día de campo, y él despertó con la idea de una multitud de detalles que había que arreglar antes de la salida de casa, tentándolo el diablo a leer nada más un versículo de la Biblia haciendo a un lado toda meditación para poder hacer lo que urgía hacer para el paseo. Sin embargo, habiendo cerrado ya su Biblia para iniciar sus tareas, se fué otra vez a su estudio y se obligó a la quietud y la meditación, y fué en ésta en la que obtuvo su gran bendición, pues planeó el sermón que tanta bendición trajo el domingo siguiente.

La fe es otro tubo de conexión con el poder de Dios para hacer efectivo nuestro trabajo. La fe puede remover montañas haciendo lo imposible en apariencia. "Más cosas se hacen por la oración de lo que el mundo sueña." Es cierto. Mirad en torno de vosotros y hallaréis que es verdad. Ahondad en vuestra propia experiencia y tened presente que en este mundo de lucha, de agitación y aparente derrota, la fe alcanza muchas victorias siempre que la ejercitamos

El grande y orgulloso imperio romano en los días de los primitivos cristianos gobernaba al mundo y pensaban que siempre sería así. Los primeros cristianos tuvieron que ocultarse en las cuevas, usar de palabras secretas para identificarse y vivir con el temor de sus vidas. Sin embargo, por fe sobrevivieron, y el imperio que trató de matar su fe, fué muerto por su falta de fe, de pureza y de virtudes cristianas.

Cristo es nuestra inspiración y ejemplo; cuando tratamos de ser como El levantamos el nivel de nuestra vida y de lo que nos rodea. Al tratar de ser como El, sirviendo a los demás y olvidándonos de nosotros mismos, estamos dando vuelta a la llave que nos traerá el poder.

Una de las grandes ciudades del norte cuenta con un lago muy grande, lejos en las montañas; es un depósito de agua preciosa que podrá usarse cuando otra agua de que se surte la ciudad pueda fallar. Ese depósito es grande y el poder que hay en sus aguas podrá causar muchos males si no se controlan debitademnte, pero estando controladas serán una fuente de inmensa fuerza al servicio de la ciudad. Sin embargo, comparado con la enormidad del poder de Dios, ese inmenso lago es como una gota de agua para el inmenso océano. ¡Qué inspiración nos proporciona pensar que podemos echar mano de los infinitos depósitos de energía es-

(Sigue en la página 15, Col. 3.)

MISCELANEAS

IGLESIA BAUTISTA DE CAGUAS. ANIVERSARIO

Conmemorando la fecha gloriosa del 1900 la Iglesia Bautista de Caguas celebró su aniversario número 44.

El sábado, 29 de julio, a las márgenes del Turabo, se celebró un inspirador servicio a las seis de la tarde. Dirigió nuestra misionera Srta. Ruth Maldonado, y el Rdo. Manuel Díaz, pastor de la Iglesia Bautista de Juncos, nos trajo un mensaje de mucho valor.

El domingo por la mañana, día de la Escuela Bíblica, llovió mucho, y, sin embargo, a la hora de empezar, la concurrencia llenó el templo y hubo necesidad de usar los teatros Amparo y Arcelay. Una asistencia de 497 con 295 biblias y $63.37 de ofrendas pueden indicar el entusiasmo reinante.

Por la noche el servicio fué dirigido por el pastor auxiliar, el joven Ismael Montañez. El sermón estuvo a cargo del Rdo. Aarón F. Webber, representante de la Junta Misionera Bautista en Puerto Rico. Su tema "Prosiguiendo al Blanco" permitió a la iglesia ver claramente su responsabilidad en la época presente y la necesidad de caminar hacia el blanco de que hablaba el apóstol San Pablo. Al terminar el Rdo. Webber su constructivo sermón se llevó a cabo la celebración de la Santa Cena. Este acto fué dirigido por nuestro querido pastor el Rdo. Abelardo M. Díaz Morales.

La noche del 31 de julio fué una de las más concurridas. Estaba dedicada a los soldados y sus familiares, y especialmente a los miembros y profesantes de nuestra iglesia que se encuentran en distintas partes del mundo. De algunos se nos leyeron mensajes muy alentadores.

Dirigió el servicio el hermano Manuel Aguayo Vélez, y fuimos honrados por una numerosa concurrencia de soldados del Campamento O'Reilly. También tuvimos el placer de tener entre nosotros dignas representaciones de la Resp. Logia Unión y Amparo No. 44, la Resp. Logia Amparo No. 9559 y otras muchas visitas.

El sermón estuvo a cargo del capellán Rdo. Carmelo Alvarez, del Campamento Tortuguero, quien nos habló acerca de la necesidad de un corazón nuevo.

El mensaje del querido hermano Alvarez creó un ambiente espiritual magnífico.

En la noche del 1° de agosto el servicio estaba a cargo de las damas de la iglesia y lo dirigió nuestra hermana doña Mercedes Larrosa, actual presidenta de esta Sociedad. Nuevamente fuimos honrados con las visitas de las instituciones amigas, las logias masónicas y odfélicas. Una gran concurrencia tuvo el placer de apreciar el poderoso mensaje de Dios por el consagrado obrero del Evangelio Rdo. Francisco Colón Brunet, pastor de la Iglesia Bautista de Río Piedras. Nunca olvidaremos el valor positivo que tienen las verdaderas convicciones en todos los tiempos críticos. ¿Qué es lo que creo? ¿Por qué lo creo? ¿Para qué lo creo?

El miércoles por la noche, y bajo la inteligente dirección del querido hermano Ismael Montañez, se llevó a cabo un servicio sin precedentes en la historia de nuestra iglesia. Por primera vez en Caguas se lleva a cabo la exhibición de vistas fotográficas que estaban directamente relacionadas con las actividades desplegadas por nuestros antecesores. En esa noche todos salimos llenos de júbilo y deseosos de participar en la continuación de la obra de la iglesia. Esta exhibición se hizo posible debido a la cooperación de los esposos hermanos Montalvo Coris, la Srta. Laura Fish, misionera y el entusiasta hermano Ismael Montañez, todos de Río Piedras.

Jueves 3 de agosto.—El día grande de la fiesta. ¡Noche de Aniversario! Nuestra iglesia se sentía feliz por haber cumplido 44 años. El regocijo podía contemplarse entre todos los hermanos y especialmente entre aquellos más ancianos y de más experiencia en la iglesia. Dirigió el hermano David Cruz, director de la Escuela Superior de Caguas. Tuvimos el regocijo de tener con nosotros en esta noche a nuestro dinámico alcalde, Sr. Manuel Seoane, quien, al entrar y ser influído por el ambiente espiritual reinante, pronunció un breve discurso acerca del texto que se lee en la pared detrás del púlpito: "Cree en el Señor Jesucristo, y serás salvo."

Para esa noche nos permitió el Señor tener con nosotros al consagrado obrero Rdo. Apolinario Cruz Sánchez, pastor de la Iglesia Metodista de Guayama, quien nos predicó un magnífico sermón acerca de la necesidad de cooperación en la iglesia. Nunca olvidaremos su oportuno mensaje.

Como de costumbre, en esta noche los hermanos trajeron sus ofrendas de aniversario, las cuales produjeron la cantidad de más de $600.00. El propósito de esta ofrenda es contribuír a una ampliación de nuestro Aposento Alto.

Nuestro Padre Celestial nos ha bendecido en todos los actos celebrados. No podemos terminar sin mencionar la actividad desplegada por todos los miembros y amigos de la iglesia en general, y especialmente por el coro bajo la dirección de la hermana Srta. Dalila Díaz Alfaro, el Comité de Ornato bajo la dirección de nuestra activa y consagrada misionera Srta. Ruth Maldonado y el Comité de Aniversario dirigido por el hermano Manuel Aguayo Vélez. Gracias damos también a Dios, porque el estado de salud de nuestro pastor Rdo. Abelardo M. Díaz Morales le ha permitido dirigir todas nuestras actividades.

M. A. V.

CRONICA DE LA CONFERENCIA de Jóvenes Metodistas celebrada en la Iglesia de Patillas, en julio 22-25.

La XX Conferencia de la Fraternidad de Jóvenes Metodistas se efectuó este año en la Iglesia de Patillas. Podemos decir ahora que el éxito de nuestro Instituto se debió a la cooperación prestada por el pueblo de Patillas a la iglesia local juntamente con las fraternidades metodistas de Puerto Rico.

Delegaciones y visitas.—

Veinte ligas fueron representadas en nuestro Instituto. Con excepción de cargos pequeños y apartados, todas las iglesias enviaron nutridas re-

presentaciones. Quince pastores metodistas con sus tres superintendentes de Distrito, el Rdo. Domingo Franceschi y una hijita y el joven seminarista Samuel Corchado, nos honraron con su presencia y participaron en nuestros actos. También tuvimos nutridas visitas de Arecibo y Jayuya, las cuales, a pesar de la distancia, siguieron sus delegaciones. Arroyo y Guayama nos visitaron durante esas noches.

Desarrollo del programa:—

El sábado tuvimos nuestro primer día de Instituto. Después de breve devocional a cargo del pastor de la iglesia local, pasamos a los discursos de rigor. El hermano Esper Cintrón y la que suscribe, dimos la bienvenida en nombre de la fraternidad y la iglesia local. El Hon. Manuel Rivera Baerga, alcalde de la ciudad, pronunció un brillante discurso de bienvenida a todos los fraternos y visitantes. Estos discursos fueron contestados por Jorge N. Cintrón. Gerardo López Rodríguez, presidente de la Fraternidad, pronunció un efectivo mensaje.

Domingo.—Fué un gran día para nuestra iglesia. Los Rdos. de la Rosa, Cruz Sánchez y Jorge Rivera oficiaron en el servicio de la Santa Cena. Celebramos la escuela bíblica con una asistencia de 190. El Rdo. Curet predicó un bello mensaje a su pueblo de Patillas.

Por la tarde nos gozamos con una amena plática a cargo de Gerardo López sobre la conferencia de la "American Youth Movement", celebrada en Ohio.

El mensaje de la noche estuvo dirigido por el Rdo. Gildo Sánchez. Muchas almas en el templo y afuera en la plaza, a través de amplificadores, disfrutaron de un sermón lleno de poder.

Lunes.—Eliezer Curet presentó una interesante ponencia sobre "La juventud Evangélica frente a la actual situación política de Puerto Rico", que motivó una sabia y juiciosa discusión entre los fraternos.

Pasamos a la elección de la nueva directiva y quedó integrada así: Presidente, Samuel de la Rosa; vicepresidente, Teodoro Tapia; tesorera, Abigail Vega; secretario, William Fred Santiago.

Se escogió a Jayuya como el próximo sitio para celebrar la Conferencia de 1945.

Por la tarde nos fuimos de jira a Guardarraya, donde gozamos mucho disfrutando de un clima encantador.

Por la noche celebramos el certamen. William Fred y Nehemías Cintrón participaron en el de oratoria; Ana Lydia Gómez, Ramón Rivera y Ester Santiago, participaron en el de declamación. El jurado estaba integrado por don Francisco de Mari, inspector de Escuelas; don Paulino Rodríguez, profesor, y don Santos García Ruiz, representante a la Cámara y distinguido agrónomo puertorriqueño. Fué ardua la labor del jurado. Por fin nos trajo su laudo: empate entre Fred Santiago y Jorge Nehemías; otorgando a Esther Santiago el primer premio en declamación. El conocido declamador patillense, Rogelio Ramos, obsequió a la concurrencia con una brillante declamación.

El Rdo. Orlandi Bairán saludó a Patillas, y con palabras llenas de fuego y consejos de orientación instaló la nueva directiva.

El martes por la mañana fué el día más triste. El servicio de despedida nos emocionó tanto, que los que nos quedábamos llorábamos la partida de tan buenos amigos y la terminación de un acto tan simpático. Saludos, apretones de manos y lágrimas fué el broche que cerró nuestro Instituto.

Actos sociales.—Todas las noches del Instituto tuvimos grandes actos sociales en los cuales hubo derroche de poesía, canciones y risas provocadas por los chistes elegantes de Gerardo, Efraín y William. El pueblo participaba también de estos actos, y la Liga local los obsequiaba con mantecado.

Mítines evangelísticos.—El domingo y el lunes celebramos dos mítines evangelísticos en la plaza pública. Se dirigieron al pueblo los Rdos. De la Rosa, Franceschi, Amaro, Jorge Rivera y el seminarista Corchado.

Testimonios de gracias.—Nuestra iglesia local da las gracias al Hon. Manuel Rivera Baerga, a don Francisco de Mari, don Paulino Rodríguez, don Santos García Ruiz, y a todas las personas que alojaron fraternos en sus casas; al Rdo. Apolinario Cruz Sánchez, Supte. del Distrito Sur; al Rdo. F. D. de la Rosa, a todos los pastores, delegados y visitantes por la contribución tan significativa que hizo de este acto un éxito para la obra del Reino.

Cerramos diciendo: Hasta Jayuya. Sepan todos los ligüeños que si Jayuya no pudiera recibirnos, nuestra iglesia, nuestra Fraternidad y el pueblo de Patillas en general, se ofrecen como anfitriones del Instituto del 1945.

Juanita Pirela.

ASAMBLEA ANUAL
de la Asociación de Damas Evangélicas de Puerto Rico

Al calor del espíritu cristiano se celebró la Asamblea Anual de la Asociación de Damas Evangélicas de Puerto Rico, en el templo de la Iglesia Evangélica Unida de la Calle Marina de Ponce, durante los días 4 y 5 de agosto de este año.

Los servicios de adoración se caracterizaron por la nota muy marcada de recogimiento espiritual, y en las reuniones de negocios quedó una vez más demostrado el amor cristiano que ha inspirado siempre a los miembros de la Asociación.

Tuvimos el placer de oír un mensaje en canto por la Sociedad Dorcas de San Germán. Estas buenas hermanas nos obsequiaron con un grupo de himnos muy bonitos, dirigidas en el canto por su pastor, el Rdo. Luis A. Toro.

Durante la sesión de la noche se ofreció un servicio especial en homenaje a las madres que tienen hijos sirviendo a la patria. Hubo representaciones de las iglesias de la localidad y pueblos limítrofes. Todas nos gozamos de este servicio de tanta inspiración. En esa noche también se recogió la ofrenda para el bono. Luego nos deleitamos en un rato social, donde todas las delegadas nos conocimos y cambiamos de impresiones.

Nos gozamos de la visita de los Rdos. Aarón F. Webber, M. E. Martínez, Erasmo Bernier, José Vilar y otros.

Entre los acuerdos tomados están los siguientes:

1. Pedir al Departamento de Instrucción que publique los folletos de la campaña del Dr. Laubach en contra del analfabetismo en Puerto Rico.

2. Solicitar de las iglesias lo siguiente: (a) Que los miembros de las iglesias tengan más interés en el canto. (b) Que cada hermano traiga su himnario a la iglesia.

3. Escribir una carta de reconocimiento a la Sociedad de Damas de la Iglesia Bautista de Río Piedras así

como a su pastor, por la cooperación prestada a las reuniones de distrito celebradas en esa amada iglesia.

4. Escribir una carta a la Prensa para que no dé tanta publicidad a las noticias de crímenes.

5. Escribir una carta a la Asociación de Iglesias Evangélicas de Puerto Rico para que instruya a las iglesias a que usen todas un mismo himnario.

6. Escribir una carta a la presidenta honoraria expresándole nuestro sentimiento por no haber estado presente en la Asamblea.

Se eligió la nueva directiva la que quedó constituída de la siguiente manera:

Presidenta, Carmen R. Soto; vicepresidenta, Julia M. de Luciano; tesorera, Carlota Cofresí; secretaria, Aurora Barrios; secretaria corresponsal, Gloria B. de Rodríguez; vocales, Emilia F. de Sáez, María Nieves de Díaz, Provi Muñiz, Emily Dixon de Ruiz, Julia Torres Fernández.

Expresamos nuestro agradecimiento a la Iglesia Evangélica Unida de Ponce por la buena acogida ofrecida a todas las delegadas de la Asamblea, y a todas aquellas personas que de una manera u otra cooperaron para el buen éxito de la misma.

Gloria B. de Rodríguez.
Sec. Corresponsal.

A LAS SOCIEDADES
de Damas Bautistas de Puerto Rico

Amadas hermanas:

Después de nuestra gloriosa asamblea en Cidra y de haber sufrido un ataque reumático que me retuvo en cama por varios días, me es muy grato dirigirme a ustedes a través de nuestro "Puerto Rico Evangélico" para saludarles en el nombre del Señor y desearles toda clase de bendiciones en este año que todos esperamos sea el de la victoria.

Hermanas, deseo darles las gracias por el honor inmerecido que me otorgaron en la asamblea, y, consciente de mis responsabilidades, estoy pensando en un plan de trabajo en que toda la directiva y todas las sociedades puedan participar, y que resulte en beneficio de las locales y para la gloria del Señor.

Entre las actividades que pienso poner en práctica, está la de visitar el mayor número de sociedades durante el año, y así cambiar de impresiones y lograr una mejor cooperación entre la insular y las vocales, y como resultado ganaremos más damas para las sociedades y para Cristo.

Para conocimiento de todas las sociedades, deseo informar que los miembros de la directiva actual son: Presidenta, Sra. Aurelia de Quirós, San Agustín, 28, Puerta de Tierra; vicepresidenta, Abigail de Vega, Cidra, Puerto Rico; secretaria, Blanca de Dávila, Adjuntas, Puerto Rico; tesorera, Julieta de Lanause, Ponce, Puerto Rico; vocales: Pepita B. de Castro, Carolina, P. R.; Sra. Coll, Río Piedras.

Esperando poder dirigirme por carta circular a todas muy pronto, me es grato suscribirme de ustedes.

Fraternalmente en Cristo,

Aurelia de Quirós.
Presidenta Unión Insular de Damas Bautistas.

NUEVOS MISIONEROS

Es con verdadero regocijo que publicamos el retrato de los nuevos misioneros, Rdo. Harry E. Zech, esposa e hijos, que vienen a Puerto Rico bajo la dirección de la Junta de los Hermanos Unidos en Cristo. Por este año residirán en San Germán, donde prestarán sus servicios al Instituto Politécnico, y luego vendrán a vivir a Ponce, centro de sus actividades.

El Rdo. Zech y esposa son graduados del "Bonebrake Seminary", de Dayton, Ohio. El señor Zech tiene el grado de Maestro en Sagrada Teología, el cual obtuvo en el "Gettysburg Theological Seminary". Su tesis giró alrededor del tema, "Programa de Educación sobre Alcohol de una Iglesia Local."

El nuevo misionero tiene experiencia en educación religiosa, habiendo sido director de este trabajo por algún tiempo en la Conferencia de Pennsylvania. Además, desde la fecha de su graduación, ocupó el cargo de Pastor de la Iglesia de Fayeteville, Pa., de los Hermanos Unidos en Cristo.

Según hemos oído decir al Rdo. Zech, a estas horas se siente como en su propia casa, y ha venido a Puerto Rico para quedarse por largos años. Su propósito es cooperar con las iglesias, pues entiende que el liderato de la obra debe estar en manos puertorriqueñas. Solamente aspira a entregarse de todo corazón al trabajo cristiano, y contribuir con su esfuerzo al desarrollo de una iglesia puertorriqueña viva, fuerte y despierta.

"Puerto Rico Evangélico" extiende un cordial saludo a la familia Zech, y le desea toda suerte de felicidades en esta tierra que desde hace unos cuantos días es su tierra y su hogar.

SALUDOS

Las siguientes personas, soldados y familiares, nos han pedido que publiquemos los saludos que envían para conocimiento de los interesados:

Los soldados Jaime N. Dávila y Francisco C. Fortys, de la Iglesia Bautista de San Juan, destacados en algún punto del Africa, envían saludos a: Gerardo Dávila, Sociedad de Jóvenes (W. W. Bs.), Sociedad de Señoritas (W. W. Gs.), Sociedad de Damas "Las Sembradoras", Sociedad de Caballeros, Sociedad de Intermedios, el Coro y sus directores, Sociedad Artística Cristiana, Petronila Nieves (misionera), Blanca J. Rivera y familia, Inocencia Alvarez y familia, Juan Navarro y familia y a toda la Iglesia Bautista de San Juan.

El soldado Isaías Alvira Maldonado saluda a sus padres Pedro Alvira y María Maldonado y demás familia, y a su querida esposa.

El soldado Ramón Luna envía un cordial saludo a su amada Iglesia de Comerío, a su inolvidable familia y al pastor ayudante señor Emilio Rivera.

La señora Cecilia R. de Alvira envía un saludo a su esposo Isaías Alvira, quien está destacado en algún punto de Africa del Norte.

Aída Trossi Orlandi—y ésta no tiene que ver nada con la milicia—desde la Universidad de Dubuque, Dubuque, Iowa, manda saludos a los hermanos de la Iglesia Evangélica Unida de la Parada 22½ de Santurce, y especialmente a su pastor, Rdo. Eduardo Bibiloni.

Quedan así todos complacidos.

DR. A. B. RUDD

(Resolución adoptada por la Junta de Directores de la Sociedad Bautista Americana de Misiones Domésticas en su reunión de mayo 20, 1944, celebrada en Nueva York.)

La Sociedad Bautista Americana de Misiones Domésticas reconoce con profunda gratitud a Dios los muchos años de fidelidad y eficiencia servi-

dos por el Dr. A. B. Rudd, primero en Puerto Rico y más tarde en México.

Los fundamentos de nuestro trabajo en Puerto Rico al terminar la Guerra Hispanoamericana, han sido puestos por dos misioneros que prestaron servicio en México bajo la dirección de la Convención del Sur. El Dr. Rudd fué uno de éstos, y continuó trabajando en Puerto Rico por quince años. Fué guía de los misioneros que fueron detrás de él. Fué padre de los pastores puertorriqueños. Su recuerdo es precioso para muchos de los que aún viven. En México hizo progresar a las iglesias hacia el sostenimiento propio.

Todos los que conocieron al Dr. Rudd lamentan su desapareción y dan gracias a Dios por la inspiración de su vida.

EL RDO. ISMAEL CASTILLO SE CASA

El día 4 de agosto realizaron sus sueños de amor la simpática pareja, señorita Delia Ramona Rivera Olivieri, y el Rdo. Ismael Castillo Mercado. La ceremonia nupcial se llevó a efecto en la ciudad de Coamo, cuna de la gentil desposada, sirviendo de altar el amplio salón de recibo del hogar residencial de los padres de la novia.

La ceremonia nupcial estuvo a cargo del Rdo. Antolín Castillo, padre del novio, quien asistido por los Rdos. Manuel G. Mattos, José Vilar, Juan Díaz Acosta y Diego M. Rodríguez, efectuó la ceremonia en presencia de distinguidas personalidades que de pueblos limítrofes y de la misma ciudad de Coamo asistieron al acto, dando sus parabienes a la feliz pareja por su triunfo de amor.

Los hoy esposos Castillo-Rivera han fijado su residencia en la ciudad de Villalba, donde el Rdo. Ismael Castillo ejerce su sagrado ministerio y desde donde ofrecen a sus amistades y compañeros su nuevo hogar. Auguramos a la gentil pareja frondas de dicha y eterna felicidad al amparo del amor que les ha unido y del Señor Jesús a quien sirven.

Concurrente.

"INSPIRACION E IDEALES"

Tal es el título de una obra magistral escrita en inglés, que recientemente ha sido vertida a uestro idioma vernáculo por la ilustre dama ponceña Sra. María I. Landrón, quien habiéndose percatado de la trascendencia de la obra del Sr. Grenville Kleiser, conocido profesor y escritor norteamericano, no escatimó tiempo ni dinero, acuciada por el nobilísimo deseo de hacer que otros disfrutasen del privilegio que ella plenamente había disfrutado.

El libro "Inspiración e Ideales" en inglés está dedicado por el autor a su esposa y en castellano por la traductora a la madre. Muy justicieras y plausibles son estas dos dedicatorias. "Inspiración e Ideales" es un verdadero collar de 365 perlas enlazadas por el áureo hilo de la fe en Dios y el amor al hombre. Es un inapreciable brevario que contiene lectura interesante, profunda e inspiradora. Verdadero pan cotidiano que nutre el espíritu. Su lectura cuidadosa y simpática nos lleva a una sana introspección de nuestra conciencia, a un acercamiento fraternal a nuestros semejantes y una confianza mayor en nuestro Padre Celestial, que es al mismo tiempo luz y amor.

"Inspiración e Ideales" es un libro que debe estar al alcance tanto de los ancianos como de los jóvenes, de los intelectuales como de los iliteratos, de los maestros como de los discípulos, de los pastores de almas como de sus feligreses, de los hombres prácticos como de los hombres idealistas, porque para decirlo en pocas palabras, es un libro bueno para todos. Es justo, y nos complacemos grandemente en ello, felicitar a doña María I. Landrón, mujer de pensamiento y acción, por haber enriquecido la bibliografía puertorriqueña con la clara y correcta traducción del gran libro que comentamos. Ella ha hecho no sólo obra de cultura literaria, sino también de patriotismo bien entendido.

Ahora corresponde a nuestros lectores conocer ellos mismos y dar a conocer a otros el libro tan justamente titulado "Inspiración e Ideales."

Abelardo M. Díaz Morales.

COMO OBTENER INFORMACION rápida en caso que un familiar de un soldado se encuentre grave

Cuando un familiar (padre, madre, hermanas, esposa o hijos) de un soldado se encuentre grave, llámese al representante de la Cruz Roja Local, para que ésta haga la investigación. La Cruz Roja, además de ver al paciente, deberá ver al médico que está tratando a dicho enfermo, para que el médico dé su opinión sobre el caso. Si el médico cree que el caso es grave y la presencia del soldado es necesaria, así deberá notificarlo a la Cruz Roja Local (de su propio pueblo).

Después que la Cruz Roja haya obtenido la información de que el caso es grave y que el doctor recomienda la presencia del soldado, deberá enviar esta información al través de la Cruz Roja Insular. La Cruz Roja Insular en San Juan es el único organismo oficial para tramitar esta información.

En todos los casos se debe dar clara y específicamente la dirección completa del soldado del familiar enfermo, esto es: su rango, nombre, número de Serie, Compañía (Batería o destacamento), Regimiento y APO.

NUEVA REVISTA PROTESTANTE AMERICANA

Respondiendo sin duda a una necesidad urgente de defensa, dada la agresividad reciente de la Iglesia Romana en todas las esferas, los protestantes de los Estados Unidos han comenzado a publicar una gran revista que lleva por título "The Protestant".

Hemos recibido el primer número de esta revista, por cortesía especial del Sr. W. Stanley Rycroft, secretario del Comité de Cooperación en América Latina. Este número trae artículos magníficos de información y combate, escritos por plumas muy conocidas en el campo religioso y profano, defensoras todas de nuestra forma democrática de gobierno.

Todos los que leen inglés deben sucribirse a "The Protestant" para que estén al corriente de la marcha del pensamiento y acción religiosos en los Estados Unidos y el mundo. Precio de suscripción, 12 números al año, $3.00, 25c. ejemplar. Dirección: "The Protestant", 521 Fifth Avenue, New York 17, N. Y.

CANTICOS DE NAVIDAD

Compilados por
E. Chastain de Naylor
Precio: 50 c. Diríjase a:

Comité de Educación Cristiana
Apto. 3855, San Juan, P. R.

NOTA LUCTUOSA

Hace pocas semanas falleció en el Hospital Presbiteriano de Santurce la virtuosa señora doña Ana E. Martínez, hermana del Rdo. José A. Martínez, de San Germán, y tía de los Rdos. Miguel A. Valentine, de San Juan, y M. E. Martínez de Ponce.

La fenecida era persona de finos modales, había leído mucho y dejó incompleta una novela de cuadros bellos e interesantes. Había abrazado la fe evangélica desde hace muchos años, y murió fiel a ella.

El servicio funeral fué celebrado en la Iglesia Presbiteriana de la Parada 21 de Santurce, donde se dieron cita un buen número de hermanos y amigos. Tomaron parte en las honras fúnebres el señor B. Badillo Bello y el Rdo. Enrique Rivera Vives, quienes hablaron de las virtudes de la desaparecida.

Nuestro pésame al Rdo. José A. Martínez y demás familiares de la extinta. **Un Amigo.**

COMITE "PRO-CENTRO COMUNAL", DE PONCE, DEVUELVE RECOGIDO

Hace varios años se organizó dentro de la sociedad de "Esfuerzo Cristiano" de la Iglesia Evangélica Unida (Calle Unión), de Ponce, un comité que bajo el nombre de "Comité Pro-Centro Comunal" estuvo laborando por el establecimiento de un centro comunal en esta ciudad. Para tales fines se escribió a distintas personas dentro y fuera de la isla, evangélicas y no evangélicas, solicitándoles su ayuda, habiéndose recogido la cantidad de $82.00 por contribuciones. La cantidad que había que recoger era $1,000, para entonces recabar la ayuda de otras instituciones que habrían de darnos su apoyo en nuestros planes.

Con la guerra nuestros esfuerzos se hicieron estériles, pues sólo podía pensarse en construcciones después de la guerra, y con la necesidad de contribuir para fines inmediatos urgentes era difícil solicitar fondos para usarse en el futuro. Más tarde los miembros del Comité se vieron esparcidos fuera de la ciudad de Ponce.

Con poca probabilidad de volver a reunirse en la ciudad de Ponce los propulsores de la idea y no deseando retener indefinidamente fondos que no le pertenecían si no podían realizarse los planes para los cuales fueron solicitados, el Comité acordó devolver dichos fondos a los donantes, lo cual se acaba de completar hace pocos días. Nos sobró cierta cantidad proveniente de personas que encargaron a los miembros del Comité a quienes entregaron el donativo, que si no podía lograrse el propósito del Comité, debía usarse su donativo con otro fin meritorio. Parte del sobrante fué donado por los miembros del Comité. Este sobrante fué distribuído como sigue: Albergue de Niños de Ponce, $20.05; Fondo Pro-Navidad a los Leprosos, $5.00; Iglesia Evangélica Unida, Santurce, $5.00.

La relación de los fondos recogidos y su disposición es como sigue:

Fondos recogidos, $82.00. Intereses del banco, $2.04. Total, $84.04.

Salidas:

Devuelto a donantes, $49.00. Pagado al Banco por emisión de cheques del gerente, $2.04. Gastos en devolución, $2.95. Total $53.99.

Remanente, repartido a:

Albergue de Niños de Ponce, $20.05. Fondo Pro-Navidad a los Leprosos $5.00. Iglesia Evangélica Unida, Santurce, $5.00. Total $30.05.

Deseamos repetir nuestro agradecimiento a todos los que nos brindaron su ayuda en nuestras gestiones, aun cuando éstas no fueron llevadas a feliz término. A la vez esperamos que algunas de las personas que nos autorizaron a usar su donativo en otra forma meritoria a discreción del Comité, conozcan el uso dado a su contribución por la lectura de este informe.

Comité Pro-Centro Comunal,
M. Mercado Roca.
Presidente

Agosto 25 de 1944.

SE NOS VA

Rumbo a Washington para trabajar en las oficinas del Gobierno, partió la Srta. Carmen Julia Delgado de la Iglesia Evangélica Unida de Humacao.

La señorita Delgado era miembro muy activo en la iglesia, donde fué secretaria general de la misma, maestra de escuela bíblica, presidenta de la Sociedad de Señoritas y del Esfuerzo Cristiano.

Deseamos a Carmen éxitos en sus trabajos, y esperamos el Señor le imparta sus ricas bendiciones siempre.

PRIMERA IGLESIA BAUTISTA DE HABLA ESPAÑOLA DE NUEVA YORK

Aniversario.—Durante el mes de agosto nuestra iglesia celebró el segundo aniversario de haber adquirido su nuevo templo. Grandes han sido los triunfos que el Señor nos ha ofrecido, y bien podemos decir que en general el progreso notado en todas sus organizaciones ha sido notable. Al comenzar un nuevo año, nuestro pastor y toda la congregación, lo hacen llenos de entusiasmo para seguir adelante esta obra que en el reino de Dios se nos ha ofrecido.

Escuela de Verano.—Con una excelente matrícula el día cuatro de agosto celebramos el servicio de clausura de nuestra escuela de verano. Gracias a la cooperación de varias hermanas de la iglesia, especialmente de la esposa de nuestro pastor, doña Belén de Cotto-Reyes y la Srta. Esther Vevé, directoras de la misma, pudimos tener este año una de las mejores escuelitas que hasta ahora habíamos tenido.

Visitas.—Fué para todos motivo de gran satisfacción poder saludar y oir los siguientes ministros que últimamente nos han visitado: Dr. Juan A. MacKay, de Princeton, N. J.; Rdo. Antonio Pagán, Rdo. A. Ojeda, Rdo. Santiago Cabrera, de Mayagüez, P. R.; Rdo. Ramón R. Rodríguez, de Aguadilla, Puerto Rico; Dr. Samuel Ortegon, Capellán del Ejército Americano y el Rdo. Aaron Webber, de Río Piedras, Puerto Rico. Para todos ellos nuestra sincera gratitud por los mensajes que nos dejaron.

Corresponsal.

(Viene de la página 10.)

piritual mediante la oración, la fe y la meditación!

Pero la oración, la meditación, el esfuerzo y el trabajo no son suficientes según el Nuevo Testamento. Es necesario que nazcamos de nuevo. En Actos 1:8 leemos: "Mas recibiréis la virtud del Espíritu Santo que vendrá sobre vosotros; y me seréis testigos en Jerusalén, y en toda Judea, y Samaria, y hasta lo último de la tierra."

El Espíritu nos capacitará para el depósito del poder de Dios y con ese poder no solamente sentiremos que somos los hijos de Dios, nacidos otra vez del espíritu, sino testigos trabajando juntamente con Dios.

ESCUELA BIBLICA

A cargo del Rdo. José A. Luciano.

Lección para Septiembre 17, de 1944.

Tema: El Reino es Establecido Sólidamente. 2° Samuel 2:4-7; 5:1-10.

Lectura Devocional: Salmo 125.

Texto Aureo: "Los que confían en Jehová son como el monte de Sión, que no deslizará: estará para siempre." Salmo 125:1.

Material Bíblico: 2° Samuel 1-5.

INTRODUCCION

Durante el período cubierto en los primeros 5 capítulos de 2° Samuel, David habitó en tres ciudades: Ziclag, Hebrón y Jerusalem. Tres pasos importantes tuvo que dar hasta llegar al trono. Durante la primera etapa estuvo en exilio; en la segunda llegó a ser rey de Judá, y en la tercera etapa fué hecho rey de Judá y de Israel.

BOSQUEJO

I. David es ungido rey de Judá. 2° Samuel 2:4-7.

1. David ungido rey de Judá. vs. 4.

2. David bendice a los de Jabes de Galaad por haber sepultado a Saúl. vs. 5.

3. David manifiesta su espíritu de misericordia y perdón. vs. 6.

4. Exhorta a su pueblo a esforzarse. v. 7.

II. David es ungido rey sobre Israel. 2° Samuel 5:1-10.

1. David recibe el reconocimiento a sus méritos. vs. 1-2.

2. David es ungido rey sobre Israel. vs. 3.

3. David combate a los jebuseos. vs. 4-8.

4. David es bendecido por Dios. vs. 9-10.

Lecciones Prácticas.

Lo que hace una nación fuerte.

I. Aprendamos de Saúl.

1. La vida es un período probatorio, para ver si obedecemos a Dios o no le obedecemos.

2. Que Dios nos da muchas oportunidades, ayuda y aliento con promesas.

3. Que el que desobedece a Dios, rechaza a Dios y todo lo bueno que le ha sido deparado para él y los suyos.

4. Que el pecador cae por su propia culpa.

II. Cualidades que poseía David.

1. Era fiel en el cumplimiento de sus deberes rutinarios.

2. Mostró valor y resolución ante el peligro.

3. Su fe contribuyó mucho a su valor.

4. Era un hombre piadoso.

5. David estaba junto al corazón de Dios, no porque fuera perfecto, sino porque sabía levantarse cuando caía. Su reino era el prototipo de su carácter.

Temas para los Departamentos

1. Principiantes: El hogar de David.

2. Primarios: La nueva casa del rey David.

Juveniles: Un hogar para el rey David.

Intermedios: Edificadores de una nación.

Jóvenes y Adultos: Lo que hace una nación fuerte.

Lección para Septiembre 24 de 1944

Tema: La Religión en la Vida de una Nación. 2° Samuel 7:17-29.

Lectura Devocional: Isaías 60:15-22.

Texto Aureo: "Jehová te será por luz perpetua y el Dios tuyo por tu gloria." Isaías 60:19.

Material Bíblico: 2° Samuel 6-7.

INTRODUCCION

No sólo es de gran valor la religión, sino que es absolutamente vital en la vida y progreso de una nación. Como evidencia tenemos delante la escena de la carrera política y religiosa de David.

BOSQUEJO

I. Dios habla a David. 1° Samuel 7:1-17.

1. David quiere edificar casa a Jehová.

2. Dios promete permanencia a la casa de David.

3. Dios promete que un hijo de David y no David le edificará casa.

II. David habla a Dios. 2° Samuel 7:18-29.

1. David muestra su humildad y contrición delante de Dios.

2. Reconoce no ser merecedor de tanta bondad de Dios para él y su familia.

3. Reconoce en Dios el dador de toda grandeza, tanto a individuos como a naciones.

4. Adora a Dios como el único que merece adoración de todo hombre.

5. Muestra sumisión a la voluntad de Dios.

Lecciones Prácticas

Cómo mantener la religión en la vida de una nación.

1. Sé un hombre de oración. "Y entró el Rey David y púsose delante de Jehová....." 1ª Sam. 7:18. Dios es Rey sobre la tierra. El es Rey de reyes.

2. Sed Humildes. "Señor, Jehová, ¿quién soy yo y qué es mi casa para que tú me traigas hasta aquí?" vs. 18.

3. Sed agradecidos. "¿Qué más puede añadir David hablando contigo?" vs. 20.

David está presto a ofrecer alabanzas a Dios por todas sus bondades para con él y su pueblo.

4. Sed mansos. "Haz conforme a lo que has dicho." vs. 25.

5. Sed optimistas en el triunfo. "Después que Jehová le había dado reposo de todos sus enemigos en derredor." 2° Sam. 17:1.

Temas para los Departamentos

1. Principiantes: Para la Casa de Dios.

2. Primarios: El deseo del rey David.

3. Juveniles: El deseo del rey David.

4. Intermedios: La Iglesia que yo estoy ayudando a edificar.

5. Jóvenes y adultos: La Iglesia en la vida de la nación.

NOTICIAS DE LAS IGLESIAS

CAMPO METODISTA

AGUIRRE

Simpática boda.—En la noche del 9 de agosto pasado se celebró en Aguirre en ambiente familiar, una boda muy simpática y elegante. Unieron sus corazones en santo y apretado lazo matrimonial la hermana María Luisa Rodríguez, profesora de la Escuela Superior de Guayama, y el joven Mario Nevares, del ejército de Estados Unidos.

Apadrinaron dichas nupcias el caballero Bernardo Gil y su gentil esposa, doña Silvia Díaz de Gil. Ofició en las ceremonias el Rdo. Benjamín Santana.

Felicitamos a la feliz pareja, y les deseamos una vida abundante y rica en bendiciones del cielo.

Corresponsal.

GUAYAMA

La noche del domingo 16 de julio próximo pasado entregó su alma al Señor la virtuosa hermana Josefa Díaz, viuda de Delannoy. Ella exhaló el último suspiro en los brazos de su Pastor Rdo. A. Cruz Sánchez. Al siguiente día, lunes a las 5 de la tarde, una inmensa muchedumbre acompañó el cortejo fúnebre desde la residencia al templo metodista, donde el Pastor celebró un servicio fúnebre. De aquí el féretro siguió hasta la necrópolis.

La extinta fué convertida al Señor en el año 1906 en el barrio Jájome por el suscribiente, cuando era Pastor-maestro allí. Esta hermana, el hermano Marcelino Figueroa y el hermano Antonio López Beltrán, que fué el que llevó el evangelio allí cediendo su casa para los servicios, fueron las primicias del Evangelio en aquella barriada, y por cierto los tres han pasado a mejor vida. ¡Que la gloria sea para el Señor!

El domingo 23 del mismo mes saludamos a la señorita Victoria Santiago, miembro de esta iglesia, la cual está estudiando en la Universidad de Puerto Rico.

El sábado 29 la hermana Dolores Lebrón, que es presidenta y directora de la Liga Juvenil, celebró una simpática fiestecita. Hubo cánticos, poesías, discursos.

El domingo 30 del mismo mes bajó a la sepultura la hermana Estanisla Burgos. Con ésta, la Iglesia pierde cinco ancianitas que recordaremos con cariño.

El viernes 4 de agosto se reunieron los jóvenes de la Fraternidad Metodista y nombraron la nueva directiva que ha de dirigir los destinos de la misma durante los meses de agosto, septiembre y octubre, recayendo los cargos en los siguientes: Presidenta, América Ramos; vicepresidente, Efraín Martínez; secretaria, Altagracia Acosta, y tesorera, Orpha Arroyo.

La escuela dominical, dirigida por la simpática señorita Ruth María Saro, está haciendo un censo para determinar donde reside cada uno de los que asisten a la Escuela Bíblica.

Francisco Pomales.

CAMPO PRESBITERIANO

SAN JUAN

Iniciación de la Fraternidad Phi Iota Kappa.—El día 27 de julio de 1944 se celebró en el Salón de Actos de nuestra iglesia, cita en la Calle Allen N° 10, la iniciación de la Fraternidad Phi Iota Kappa, la cual fué organizada hace algún tiempo por la Sociedad de Esfuerzo Cristiano. Esta organización al principio se llamó Farándula Presbiteriana, pero por acuerdo unánime del grupo fué cambiado el nombre a Phi Iota Kappa, que significa "Fraternidad de Jóvenes Cristianos."

El acto de iniciación dió comienzo a las ocho de la noche, y al mismo asistió un gran número de personas. Fueron iniciados por el Rdo. Miguel Angel Valentine, consejero del grupo, alrededor de 40 jóvenes, y acto seguido se celebró un programa social en el cual tomaron parte varios artistas destacados de nuestra iglesia, del Seminario Evangélico y de la radio. Podemos recordar entre ellos a la joven y hábil pianista Srta. Estela Morales; Srta. Emma Rivera, del dúo de las voces hermanas que actúa por la radio; el joven Carlos González y sus guitarristas, fiel intérprete de la música Argentina; el talentoso cantante Antonio Rodríguez, y otros que en estos momentos no recordamos.

El acto quedó muy lucido y los muchachos de la Fraternidad han sido felicitados por los grandes propósitos que esta organización tiende a llevar a cabo.

Operada.—Hace unos días fué sometida a una operación nuestra querida hermana Srta. Ana Lydia Espada, miembro fiel de la iglesia. Aunque estuvo bastante mal, podemos dar gracias a Dios porque ya se encuentra en su hogar completamente restablecida.

Programa de radio.—Bajo los auspicios de la Iglesia Presbiteriana y dirigidos por el hermano Baldomero Badillo Bello, se están llevando a cabo con gran éxito los programas de "La Voz de la Iglesia Presbiteriana" que se trasmiten por la Estación WIAC todos los sábados a las nueve de la noche.

Dolly Valentín.
Sec. Corresponsal.

AGUADILLA

Higuey.

Esfuerzo Cristiano.—Hace algunos días esta sociedad celebró un servicio de despedida en honor de las hermanas Juanita Rosa, que se ausentó para Estados Unidos, y la hermana Aída Roldán, que va al Instituto Politécnico a proseguir estudios superiores. Esperamos que el Señor siempre las guíe.

El día 11 del mes en curso se eligió la nueva directiva de este cuerpo de Esforzadores Cristianos, siendo como sigue:

Presidenta, Srta. Celia Beltrán; vicepresidenta, Sra. Luz M. de Torres; secretaria, Sra. Esperanza R. de Torres; tesorera, Myriam Torres; vocales, Srta. María Pérez, Srta. Alida Tua, Srta. María M. Matos, Srta. Ana Luisa Cabán, Srta. Norma Torres; consejero, Rdo. José A. Cardona; secretario corresponsal, el que suscribe.

Escuela Dominical.—Nos sentimos muy contentos que hayamos aumentado la asistencia en este departamento de la iglesia. Contamos con un

buen número de maestros, muy consagrados y competentes. El Comité de Educación Religiosa, formado últimamente, ha coordinado este trabajo de tal manera que hemos notado un marcado progreso.

Luctuosa.—Nuestra consagrada hermana y fiel sierva de Dios, la Sra. Epifania Ferrer de Cabán, pasó por el inmenso dolor de perder a su querido padre. Nos unidos a su dolor y esperamos que el Señor la sostenga y la ayude.

Leopoldo Sánchez Cruz.
Sec. Corresponsal.

IGLESIA EVANGELICA UNIDA DE PUERTO RICO

PONCE

Calle Unión.

Semana de la Juventud.—Durante los días del 19 al 25 de junio tuvimos nuestra Semana de la Juventud. Todas las noches celebramos servicios, dirigidos por los jóvenes, y estuvieron muy concurridos. Nuestra semana terminó con el domingo 25, Día del Pastor. Esa noche la iglesia se congregó para tributarle un merecido homenaje a nuestro amado Pastor Juan R. Romero. Todas las organizaciones de la iglesia le hicieron entrega de regalos, demostrándole el amor y el cariño que le profesan.

El mensaje de la noche estuvo a cargo del Rdo. Florencio Sáez, catedrático del Seminario Evangélico.

El día 30 de junio tuvimos un pequeño social dedicado a los graduandos y la Srta. Yolanda Echevarría, miembro de nuestra sociedad, quien pronto embarcará hacia el Norte. Todos los presentes fuimos obsequiados por los organizadores de dicha fiestecita.

Nueva Directiva.—La nueva directiva para el segundo semestre de 1944 está compuesta como sigue: Presidente, Bolívar Pagán; vicepresidente, Abigaíl de la Rosa; secretaria, Elizabeth Vega; tesorero, Robustiano Luna, secretario corresponsal, Benjamin Irizarry.

Benjamín Irizarry.
Sec. Corresponsal.

PEÑUELAS

Sustituyendo a nuestro pastor en vacaciones, tuvimos el privilegio de tener entre nosotros al seminarista joven Alberto Torres, quien con su genial simpatía dejó en nuestra congregación imborrables recuerdos de cariño. Su labor pastoral fué en todo efectiva y provechosa para la iglesia que habrá de recordarle con sincera gratitud.

Disfrutando de merecidas vacaciones hemos tenido la dicha de ver una vez más al Rdo. Diego M. Rodríguez, quien acompañado de su esposa e hijos y de la joven señora Cecilia Ramos de Alvira, ha pasado algunos días en la residencia de sus suegros los esposos Castillo-Mercado. El Rdo. Rodríguez nos predicó un edificante y poderoso sermón el primer domingo de agosto, dejando en el corazón de la congregación, que le escuchó atentamente, las más gratas impresiones.

La iglesia se une de corazón al regocijo que experimentan los hermanos Pedro J. Arroyo y Josué A. Castillo por la victoria alcanzada en sus estudios obteniendo sus títulos de Bachiller en Artes, el primero de la Universidad de Puerto Rico, y el segundo del Instituto Politécnico de San Germán, donde continúa sirviendo como Registrar del Colegio. El hermano Pedro J. Arroyo ha sido nombrado Principal de la Segunda Unidad en el poblado Encarnación de este término municipal. Deseamos al hermano Arroyo el más completo éxito en su labor profesional.

CAMPO BAUTISTA

PONCE, PLAYA

La Unión Bautista de Jóvenes "Stephen S. Huse, Jr." de esta iglesia, celebró su fiesta de aniversario durante los días 19 al 22 de julio pasado. En la noche del martes 19 celebramos un servicio de consagración en nuestro templo, el cual estuvo a cargo de nuestro presidente. Continuó nuestra fiesta en la noche del jueves 20 con un servicio evangelístico al aire libre. El mensaje estuvo a cargo de nuestro presidente también.

En la noche de aniversario, 21 de julio, hubo representación de varias iglesias de Ponce y la Playa. Un cuarteto compuesto por jóvenes de la Iglesia Metodista de Ponce, acompañados al órgano por el joven José A. Pacheco, organista de la Iglesia Bautista de Ponce, nos deleitó con un precioso himno. El joven Jorge Geli y el hermano Rafael Angel Maldonado cooperaron con su arte al interpretar, el uno himnos al órgano, y el otro acompañando los himnos cantados por la congregación. El sermón de aniversario fué presentado por el Rdo. Apolinario Cruz Sánchez, pastor de la Iglesia Metodista de Guayama. Su mensaje fué de mucha actualidad y especial para la juventud. En la tarde del sábado 22 esta sociedad tuvo a su cargo el servicio por la radio. Dirigió el programa y dió el mensaje el joven Juan Ortiz Bermejo, presidente de la sociedad. En este servicio tuvimos la cooperación del hermano José A. Pacheco.

Damos las gracias al Señor por la ayuda que nos prestó para el éxito de nuestro aniversario, así como también a todos los que en una u otra forma cooperaron con nosotros.

Zenobia Cruz.
Corresponsal.

AGUAS BUENAS

Sociedad de Jóvenes.—El viernes 4 de agosto se llevó a cabo la sesión de negocios de nuestra sociedad, quedando nombrada la siguiente directiva:

Presidente, Julio Reyes; vicepresidente, José Cabret; secretaria, Dolores Santiago; tesorera, Srta. Virginia Torres; secretario corresponsal, José Cabret.

Jagueyes.

Ya empezamos a celebrar otra escuela bíblica en el barrio La Mesa, la que atiende el hermano Ograciano Pérez con la ayuda de los hermanos Aurelio Morales, Julio Reyes y José Cabret. Al inaugurarse nuestra capilla podemos contar con dos escuelas bíblicas.

En estos días nos predicó un interesante mensaje el señor Jenaro Ayala de Mediania Alta de Loíza. Esperamos no sea la última vez.

José Cabret.
Corresponsal.

(Viene de la página 19.)

protestantes que han entrado al país."

De manera que, tal como se nos pinta la situación, la propaganda inquisitorial romanista no sólo prospera en los países latinoamericanos donde la Iglesia de los Papas es fuerte en la política, sino también en estos buenos, liberales y democráticos Estados Unidos de América. Insistimos en que el pueblo americano sensato tiene que abrir los ojos a tiempo, o el protestantismo americano se verá expulsado de su propio hogar.

RINCON DEL DIRECTOR

UN DIARIO CATOLICO COMENTA

El 1 de diciembre, 1943, se publicó un decreto en Argentina en el cual se hace compulsoria la enseñanza de la religión católicorromana en las escuelas de primera y segunda enseñanza. Los niños de padres de otras fes pueden pedir exención, y en lugar de enseñanza religiosa católica recibirán "instrucción moral." El gobierno se reserva el derecho de nombrar los maestros de religión, pero con la aprobación de las autoridades eclesiásticas. Esto cambia la política seguida en relación con la escuela por los últimos sesenta años. La ley de 1884 establecía que no se podría dar instrucción religiosa en las escuelas durante las horas normales de clases, aunque sí era permitido sobre la base de "release time", o tiempo libre. Aparentemente, esta última provisión fué muy poco usada. El semanario católico **Commonweal** comenta editorialmente en su número de enero 14 del siguiente modo:

"Parece propio que un estado en que domina determinada religión, provea facilidades para la instrucción religiosa en sus escuelas en esa religión. El peligro está en que los regímenes políticos usen la religión para sus fines perversos.

"Ese es el peligro de una identificación demasiado cerrada entre la Iglesia y el Estado. El resentimiento contra el régimen dictatorial de Ramírez se vuelve también contra la iglesia, que aparece como favorecedora de injusticias, violencia y represión. ¡Cuánto no ha sufrido la iglesia últimamente por este fenómeno en ciertos países latinoamericanos!"

El periódico católico norteamericano **Commonweal** ve, según parece, el peligro que entraña una unión entre el Estado y la Iglesia, y él mismo reconoce que esta política ha causado a la Iglesia Romana serias dificultades en algunas repúblicas latinoamericanas. Otros católicos prominentes, directores de periódicos o no, posiblemente vean el lado negativo de la cuestión, pero por lo general el clamor unánime dentro de la Iglesia es por un casamiento entre ambos poderes que ponga el Estado en manos de la Iglesia, aunque para alcanzar eso la Iglesia tenga que hacer concesiones peligrosas.

La filosofía de la Iglesia Católica es muy clara en este asunto. Siendo la Iglesia Católica la única verdadera y la única que debe imponerse, es obvio que el Estado debe sostenerla **por las buenas o por las malas.** Es más: como todo gobierno recibe su autoridad de Dios, y la Iglesia representa a Dios en la tierra, de ello sigue que el Gobierno debe estar sujeto a la Iglesia, como está sujeto el siervo al amo, de quien recibe las órdenes. Y no estamos suponiendo nada; ahora mismo se habla de establecer un periódico católico en Washington, sufragado con fondos del Vaticano, con el fin de exponer la filosofía católica de vida y gobierno. El periódico circulará libremente por toda América Latina, y el objeto inmediato es éste: crear un ambiente favorable que conduzca al establecimiento en América Latina de regímenes que estén de acuerdo con la filosofía católica, es decir, gobiernos católicos que sostengan la religión ciento por ciento y aniquilen cualquiera otra doctrina que se le oponga.

Ante tal situación, la voz de **Commonweal** es una luz en medio de las tinieblas, a no ser que este periódico escriba para los cándidos protestantes americanos que fácilmente tragan el anzuelo católico. Hay que suponerlo todo.

SIGUEN LAS PUERTAS CERRADAS

En uno de nuestros últimos editoriales dimos cuenta, de que la protesta senatorial en el Perú había traído como resultado una orden del Comisionado de Policía, en la cual se garantizaba la libertad religiosa para todos. Aunque la orden recibió amplia información, al parecer la Iglesia Romana le dió la importancia del bobo y continuó haciendo de las suyas. Véase lo que nos dice un misionero bautista del Perú, el Rdo. Harry W. Stahman, según aparece en la revista "The Converted Catholic":

"Arribamos a los Estados Unidos, procedentes del Perú, en marzo. A despecho de la acción tomada por el Congreso del Perú en el pasado octubre, mediante la cual el Ministro de Negocios Extranjeros fué instruído para dar libre entrada a todos los misioneros americanos que desearan entrar al país, las puertas permanecen aún cerradas. La Carta Pastoral de los obispos peruvianos, publicada en Lima el 15 de enero, fué una incitación al pueblo para resistir la propaganda protestante de todos modos; y así es que la situación no ha cambiado de lo que era el año pasado. Mr. Aldama, un convertido del catolicismo, ha traducido al inglés dicha Carta, y, según estoy informado, ha sido publicada en los Estados Unidos." ("Puerto Rico Evangélico" la publicará en su próxima edición.)

Añadimos una nota más triste aún: Al parecer, el Departamento de Estado americano coopera con la Iglesia Romana para prohibir la entrada de misioneros protestantes en Colombia. Es decir, que la política del Buen Vecino ha llegado al extremo de negar su propia eficacia, con detrimento del verdadero **buen vecino.**

Seguimos traduciendo de "The Converted Catholic", de una carta que el señor Orville Floden y esposa, misioneros bautistas nombrados para Colombia, escriben a la revista arriba mencionada:

"Hemos sido aceptados como candidatos de la Asociación Bautista para trabajar en el campo del evanlismo mundial, con nombramiento para Sur América. Sin embargo, el Departamento de Estado nos ha negado nuestros pasaportes para entrar en Colombia. La razón dada es que "hay allí mucho malestar causado por los

(Sigue en la página 18, Col. 3.)

DE TODO UN POCO

EL SUEÑO DE LA PAZ

El mundo ha vivido alucinado hasta aquí con la idea errónea de que en un pliego de papel como el tratado de paz se tiene al fin de cada guerra la aurora de día nuevo y mejor.... Pero no hay tal, porque todo documento redactado a las volandas, cuando cesa el fuego, lleva en sí a modo de germen infernal los comienzos de otra guerra. De suerte, que ahora nos toca aprender esta lección: que la conducta consuetudinaria de las naciones es la que cuenta, más que los documentos que suscriban, porque un poquito de voluntad buena vale más que un volumen de protocolos.....

Herbert Hoover.

* * *

EUFENISMO DIPLOMATICO

Se dice que hace muchos años el Shah de Persia visitó una ciudad de Inglaterra. Mientras paseaba por las calles con toda su etiqueta real, observó que ciertos elementos que iban en la procesión se llevaban los dedos a la nariz. El Shah preguntó el significado de aquella extraña postura. Con gran dificultad se le aseguró que aquello significaba un saludo de profundo respeto. Cuando más tarde se le daba la despedida al augusto visitante, éste, al dar el saludo final, se llevó el pulgar a las narices, ¡y con ambas manos!

* * *

SOBRE LA VIDA

La prisa de vivir acorta la vida. Y la acorta porque no sólo vivimos en espíritu, en un año lo que debiéramos vivir en diez, sino que gastamos en la misma proporción nuestras energías físicas. Ni siquiera nos damos el trabajo de ver al médico una vez al año, para saber como vamos gastando nuestras energías.

Por eso el hombre que llega a los setenta u ochenta años, merece nuestro asombro. Por lo común, a los cincuenta años ya hemos gastado tanto de nuestro caudal vital, que nos sentimos gastados. Es posible que el hombre que vió setenta veces la tierra girar alrededor del sol no haya sido un desesperado intelectual como nosotros, ni haya trabajado denodadamente, ansioso de enriquecerse, como hacemos nosotros los que corremos día y noche, alocados, por las largas calles de las ciudades maravillosas que construimos. Y por eso nosotros lo tildamos de loco o por lo menos de singular.

En compensación supo él aprovechar su propio descanso, supo trabajar sensatamente, sin prisa ni ambición desmedida, sin matarse para poder vivir, y por encima de todo, supo comprender la suprema regla del buen vivir: la calma del espíritu y el cuerpo sano que se acompañan mutuamente hasta el fin de la existencia.

Dr. Maragliano Junior.

* * *

CUESTION DE CASAMIENTO

Al que pretenda casarse
Pitágoras aconseja,
busque mujer adecuada
a la posición que él tenga.
Así se ahorrará el trabajo
que hasta humillaciones cuesta,
de elevar a ella hasta él,
o él descender hasta ella.

José C. Bruna.

* * *

EN UNA BOTICA

—Si no me equivoco, es usted el farmacéutico y droguista, ¿verdad?

—Servidor de usted, señora.

—¿Ha estado usted muchos años practicando el ramo?

—Sí, señora.

—¿De modo que lo conocerá usted a perfección?

—Sí, señora.

—Su diploma de usted es aquel que está colgado cerca de la ventana, ¿verdad?

—Efectivamente, señora.

—Bueno, señor..... entonces, me va a hacer el obsequio de despacharme cinco centavos de pastillas de goma.

* * *

PROCESO REVOLUCIONARIO

Un proceso revolucionario en la conservación de productos alimenticios es el de deshidratación que se ha estado perfeccionando últimamente en los Estados Unidos. Se introduce, por ejemplo, una canasta de tomates en una caldera de metal inoxidable. Treinta minutos más tarde, salen de un tambor calentado a vapor, reducidos al estado de una hoja de papel rojo crepé. El 95 por ciento de esta fruta, que es agua, ha desaparecido y ha quedado sólo la parte nutritiva, con su aroma y sus vitaminas. De la misma manera se conservan ya centenares de otros alimentos, como los huevos y la leche que quedan reducidos al estado de polvo. Mediante un aparato llamado fluorofotómetro, se puede probar en pocos momentos si los productos preparados han consevado o no sus vitaminas.

El Atalaya.

* * *

MUESTRAS DE INTELIGENCIA

Las siguientes respuestas fueron dadas en unos exámenes:

Alias, un buen hombre de la Biblia.

Emolumento, la piedra de cabecera de un sepulcro.

Ipecacuana, un reptil de América del Sur.

Republicano, un pecador mencionado en la Biblia.

Algunos de los mejores **fósiles** se guardan en los gabinetes teológicos.

La **coerción** de algunas cosas es admirable, como el pan y la miel.

Religious Telescope.

* * *

PASATIEMPOS

Solución a los pasatiempos del número anterior:

Lo que siempre se corta, etc.— **Baraja.**

Lo que siempre camina de cabeza.—**Los clavos de los zapatos.**

Lo que tiene boca, etc.—**Río.**

Adivinanza para hoy

Soy la última en el cielo,
De Dios en tercer lugar,
Que siempre ando en navío
Y nunca estoy en el mar.

(La solución en el número siguente.)

Puerto Rico Evangélico

"Pro Christo"

~~OCTUBRE 10 DE 1944~~

SEP 25 1944

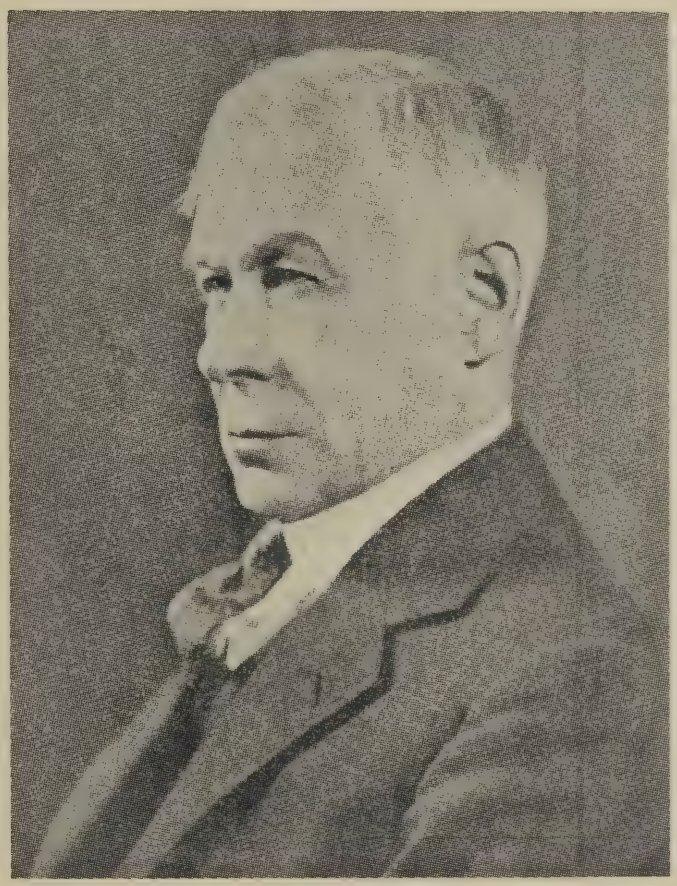

DR. DANIEL BURKE, LL. D.

XIX Presidente de la Sociedad Bíblica Americana, electo el día 6 de Julio de 1944.

(Véase la Sección Misceláneas.)

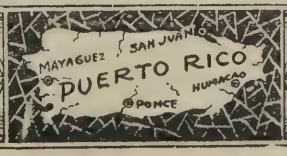

DE TODAS PARTES

EN JAPON

La Iglesia Cristiana Unida del Japón marcha favorablemente dentro de las circunstancias. Kagawa está, como siempre, activo, y ahora se esfuerza porque se produzca una Biblia para gente del campo.

MUERTOS DISTINGUIDOS

"Revista Evangélica", de El Paso, Texas, trae en su edición de junio y julio la triste nueva del fallecimiento del señor J. E. Davis, quien fué director de la revista y jefe de la Casa Bautista de Publicaciones de El Paso por muchos años.

El Dr. Davis fué nombrado misionero bautista en México en 1904, y al partir para su campo de trabajos se llevó una imprenta, pues él estimaba que la predicación del Evangelio y la imprenta estaban íntimamente ligadas. Fué así como él pudo realizar en México una brillante campaña, ya mediante el púlpito, ya mediante la hoja impresa, obra que habla elocuentemente de sus esfuerzos.

Fué muy celoso en la doctrina, y este celo le llevó a menudo al terreno de la controversia, en la que supo esgrimir con acierto sus armas espirituales. De una cosa se puede estar cierto, y es que el Dr. J. E. Davis se dió de todo corazón a la obra bautista, y supo morir como buen bautista en la defensa del ideal.

"Puerto Rico Evangélico" se llena de luto por la pérdida de tan valiente como leal soldado, y envía su pésame al estimado colega "Revista Evangélica" y a los directores de la Obra bautista de El Paso.

La misma revista nos informa de la muerte del Dr. Jorge W. Truett, quien fué pastor de la Primera Iglesia Bautista de Dallas, Texas, por cuarenta y siete años, lo que constituye un bonito récord. De él se dice que fué "amigo de los pobres y de los ricos, de los pecadores y de los justos, de los gentiles y de los judíos....." Como predicador, ocupaba uno de los primeros sitios entre los grandes ministros de los Estados Unidos. Muchos le han comparado con aquel otro coloso de la oratoria sagrada, Carlos H. Spurgeon.

Igualmente nuestra revista lamenta con toda sinceridad el desaparecimiento de tan ilustre predicador bautista.

ABRAN LOS OJOS LOS PROTESTANTES

Según dice "El Evangelista Mexicano", de ciudad de México, dentro de poco se publicará en Washington un periódico, bajo los auspicios del Vaticano, para distribución gratis en todos los países latinoamericanos. El costo de la publicación será sufragado por la Santa Sede, y el material a publicarse comprenderá amplia propaganda en relación con la filosofía católica de la postguerra. Se asegura en círculos bien informados, que este órgano católico se encargará de preparar una atmósfera apropiada para la creación en América Latina de sistemas de gobiernos que estén de acuerdo con la Iglesia Católica.

Conociendo como conocen los protestantes americanos las verdaderas intenciones de la Iglesia Romana en relación con los gobiernos, ¿permitirán que los Estados Unidos, centro de la libertad y la democracia, se presten para esta propaganda de retroceso y esclavitud medioevales?

PUERTO RICO EVANGELICO

Afiliado a la Asociación de Iglesias Evangélicas de Puerto Rico

Organo Oficial en Puerto Rico de las iglesias Bautistas, Discípulos de Cristo, Evangélica Unida de Puerto Rico, Metodista y Presbiteriana

Director: M. E. Martínez.

Administrador: Moisés Castillo.

Editor: "Puerto Rico Evangélico, Inc."

Precio de suscripción. Pago Adelantado:

Dentro de la Unión Postal, $1.00 al año
En los demás países..... $1.50 al año

Entered as second-class matter July 10, 1912, at the office at Ponce, P. R., under the act of March 8, 1879. Acceptance for mailing at the special rate of postage provided for in section 1108. Act of October 8, 1917.

Toda la correspondencia que tenga relación con la administración debe ser dirigida al Administrador, y la que se refiera a la Dirección, se enviará al Director, apartado 1707, Ponce, Puerto Rico.

¡Abran a tiempo los ojos los protestantes americanos, si no quieren caer en las redes de la astuta Roma! Y los católicos, si quieren publicar tal periódico, que lo publiquen en el centro de las grandes iniquidades espirituales, el Vaticano.

UN ALCALDE PROTESTANTE

Pese a la persecución y propaganda desprestigiadora de la Iglesia Romana en Colombia, el señor Rafael Borelly, anciano de la Iglesia Presbiteriana, ha sido electo alcalde de la ciudad de Barranquilla, república de Colombia. Esta no es la primera vez que un protestante escala un puesto público de importancia en Sur América; entre los muchos que han sido honrados por el gobierno está el señor T. E. Payne, misionero inglés, quien fué nombrado alcalde de Calca, Perú, por tres veces consecutivas.

Al señor Borelly se le presenta en la prensa como "un cristiano puro, un místico de la caridad del amor, de la fraternidad..... Si tuviéramos diez hombres de la clase del señor Borelly en los puestos públicos, la administración oficial de este país se pondría a salvo."

El plan de reformas públicas y de saneamiento material y moral es tal, que cuando el nuevo alcalde lo expuso delante del obispo católico romano de Barranquilla, éste lo abrazó con gran emoción y le estimuló a seguir adelante. ¡Imagínense ustedes un obispo católico abrazando a un anciano presbiteriano!

La Iglesia Presbiteriana de Barranquilla merece nuestras felicitaciones por haber producido un hombre del calibre del señor Borelly.

RUSIA Y EL VATICANO

El Soviet se opone fuertemente al Vaticano, y de aquí que no desee ver a la Iglesia Romana en Rusia. "Izvestia" identifica la política del Vaticano con el fascismo, y no sólo en Italia; el caso de España no puede olvidarlo en pocos días. El oportunismo del Vaticano en un país y en otro ofende al realismo del pueblo ruso.

World Dominion.

Puerto Rico Evangélico

QUINCENARIO DE RELIGION, EDUCACION Y SOCIOLOGIA

"He sido puesto para la defensa del Evangelio." Filipenses 1:17.

Año XXXIV. Ponce, P. R., Septiembre 25 de 1944. Número 6.

La Iglesia Católica y su Política Actual

¿Cooperación Democrática o Qué?

EDITORIAL

MIENTRAS la Iglesia Católica continúa su campaña política tendiente a forzar el establecimiento de la enseñanza religiosa en las escuelas públicas de Puerto Rico, los acontecimientos que se vienen sucediendo nos demuestran a las claras quienes son los verdaderos enemigos de nuestras libertades modernas.

Todos sabemos que la Iglesia Católica hace frecuentes protestas de favorecer la democracia, y es con el apoyo de esa misma democracia, según se pretente, que intenta adueñarse de la conciencia estudiantil de nuestro pueblo. Sin embargo, la escuela pública, que es una de las más bellas adquisiciones de la verdadera democracia, está en este momento bajo fuego de los cañones clericales. Al parecer, la posición católica es ésta: o la escuela es nuestra, o no hay escuela.

La saña—ya que no puede decirse de otra manera—se ha descargado ahora contra nuestro más alto centro de enseñanza, nuestra Universidad. Apenas empieza el nuevo curso, las autoridades eclesiásticas venden el edificio del Pensionado Católico de Río Piedras para entregarlo al nuevo dueño en el mes de enero. Esto quiere decir que las alumnas que están hospedadas en el Pensionado tendrán que buscar asilo en otro sitio, y dada la crítica situación actual en lo que a hospedaje concierne, posiblemente tengan que abandonar sus estudios por no encontrar donde vivir. El perjuicio que se causa a la Universidad con esta medida se carga más pesadamente sobre las alumnas, que corren el riesgo de perder medio año de clases.

Los señores clericales saben lo difícil que es conseguir hospedaje en Río Piedras; saben que una medida como la que han tomado va en perjuicio de la Universidad y de las alumnas asiladas en el Pensionado, católicas totalmente o en su mayoría; debieron saber que, en caso de venta, nada más razonable que ofrecer primero el edificio a la Universidad. Y sabiendo todo esto, venden el edificio al doctor José Dávila. Este doctor Dávila no resultó menos católico que los católicos dueños del Pensionado, pues al recibir oferta de compra de la Universidad, ofreció la propiedad en venta ¡¡con una ganancia **moderada** de cerca de un cuarto de millón de pesos!!

Mientras la Iglesia niega ominosamente su cooperación a nuestro primer centro docente, por otro lado anuncia la compra de unos terrenos en el pueblo de Aibonito para levantar en ellos una universidad católica. De modo que se ve muy a las claras la conjura, la mala intención de causar dificultades a nuestra Universidad y a todo

GRAN CONGRESO PRO ESCUELA PUBLICA EN PONCE

Auspiciado por la Asociación de Iglesias Evangélicas de Puerto Rico.

Jueves 12 de Octubre, en el Teatro La Perla de esta Ciudad, desde las diez de la mañana hasta las diez de la noche. Se invita cordialmente a todos los defensores de la Escuela Pública.

lo que no huela a sacristía, y el propósito de entrar en competencia con el Gobierno y con la escuela del pueblo.

Todo es parte de un plan siniestro, medioeval en el fondo, inquisitorial en la forma, pagano en su espíritu. Ahora mismo se acude a la amenaza, a la coacción. Intenta la Iglesia meterse abiertamente en el campo de la política para hacer una lista de los candidatos católicos ciento por ciento, de los que ciegamente siguen las órdenes del amo romano, los cuales tendrán el respaldo de la Iglesia. Se hará propaganda en cada pueblo a fin de **obligar** a cada elector católico a votar esta lista de candidatos escogidos. Los demás serán anatematizados, declarados herejes, enemigos de Dios y de la verdad. Se pretenderá alcanzar estos propósitos al modo como la Iglesia sabe hacerlo, primero con una sonrisa, luego con una amenaza, más tarde con el látigo.

La consigna es llevar la educación romanista a la escuela pública, y, en caso contrario, hacer guerra a esa misma escuela pública. Ya se ha empezado con nuestra Universidad. Y al adentrarse en esta campaña ominosa, la Iglesia Católica no tiene en cuenta el perjuicio que causa al pueblo de Puerto Rico, a la niñez puertorriqueña y a los mismos católicos que pretende defender. La Iglesia primero y siempre primero.

Por otro lado, dudamos mucho que la Iglesia Católica triunfe en esta campaña que, todos sabemos, está inspirada por motivos mezquinos y absolutistas. Habla la Iglesia de democracia y cooperación. ¿Pero es así como se coopera con la Universidad, con los padres de familia que han enviado sus hijos al Pensionado Católico y con los partidos políticos? La actitud del clero católico hacia la Universidad no puede traer otra cosa que alejamiento y enemistad; la venta del Pensionado, lejos de hacer más católicos a los padres que tenían allí hospedadas a sus hijas, disgustará profundamente a estos padres, y la ingerencia directa que se quiere ejercer en los partidos políticos puede encender, quien sabe, la chispa de enemistad que ponga en pugna abierta los intereses de la política y los intereses de la Iglesia. Salvo el Partido Liberal, que se ha sometido al reclamo católico, los demás han hecho caso omiso de las absurdas pretensiones del clero. A última hora el señor Luis Muñoz Marín, presidente del Partido Popular, ha dado al clero con las puertas en las narices al declararse a favor de la absoluta separación entre la Iglesia y el Estado. ¿Cómo es posible que la Iglesia Católica pretenda dictar órdenes a una agrupación política, y en caso que no se someta a su capricho, denunciar a sus candidatos como moralmente incapacitados para escalar los puestos públicos? Ningún partido digno de su nombre y de su historia puede someterse a esta nueva tiranía, tanto más abominable cuanto se presenta en un siglo de luz y de progreso.

La visión de la Iglesia no deja de ser atrevida. Dominio en las escuelas de primera y segunda enseñanza, y dominio en una universidad de filosofía católica. Es decir, acaparamiento de la mente y corazón del niño, y acaparamiento de la mente y corazón del joven. El niño que se escapa de la influencia católica en la primera y segunda enseñanza, se agarra en la vida de colegio. Sueño **hermoso** que hace pensar a nuestros adversarios religiosos en los tiempos idos, tiempos que hay que resucitar para continuar al timón de la conciencia del pueblo.

Pero, con todo, las uvas no se madurarán. El pueblo de Puerto Rico está muy despierto para no dejarse embaucar con sofisterías piadosas. No hay nada que salve a la Iglesia Romana de la derrota. Pretender detener el avance de la cultura con las armas de la Edad Media, es igual que hacer frente a tanques y aviones con espadas y escudos. Es, sencillamente, una gran estupidez.

¡¡MUY IMPORTANTE!!

Si usted es protestante, masón, odfelo, espiritista, librepensador o católico liberal, su sitio es en las filas de los que defienden la escuela pública. Asista al

MAGNO CONGRESO PRO ESCUELA PUBLICA

que se celebrará en el Teatro La Perla, de Ponce, el día 12 de Octubre, 1944.

El Ataque Parroquial a la Educación

Por Conrad Henry Moehlman.

Como el Protestantismo ha interpretado la educación como parte integral de la vida americana, no la ha defendido contra las insinuaciones de sus enemigos. Tiene que defender ahora su derecho a continuar. Echemos una ojeada a algunas de las enseñanzas que, según se reclama, son superiores a las de nuestra escuela pública.

La educación pública está bajo continuo ataque por sus muchos enemigos. Se alega que no es una institución americana, que antedata al descubrimiento de América, que es pagana en su origen y atea (godless) en su carácter.

Paul L. Blakely, S. J., en "¿Puede un americano oponerse a la escuela pública?" dice: "Nuestro primer deber hacia la escuela pública es no pagar contribuciones para sostenerla..... El primer deber de cada padre católico hacia la escuela pública es no mandar sus hijos a ella." Sin embargo, ¡el cincuenta y siete por ciento de los niños católicorromanos asisten a estas escuelas "ateas" no parroquiales!

En abril 1, 1942, se publicó en Huntington, Indiana, un libro de 312 páginas, intitulado: "Nuestro Enemigo Nacional No. 1, Educación sin Religión." Las dos terceras partes del libro estaban dedicadas a criticar la educación pública.

El libro fué escrito por un tal John F. Noll. A primera vista parece un libro americano corriente, pues no contiene los consabidos **nihil obstat** o **imprimatur**, que son garantía para el católico de que el contenido es católico. Hay un John F. Noll que ha sido obispo católico de Fort Wayne, Indiana, desde 1925, y la "Our Sunday Visitor Press" de Huntington, Indiana, que publicó el libro, aparece en la lista de las editoriales católicas. Si el autor es un obispo católico, ¿por qué no aparece tal título en la primera página? ¿Rehusó el censor católico la publicación **nihil obstat** e **imprimatur**? ¿O tal vez creyó el obispo que el libro sería más efectivo sin el **imprimatur** de su iglesia?

El método de tratar su problema es mucho más indirecto que lo que aparece en una docena de libros semejantes. El autor acepta la educación pública. Su único deseo es el purgarla de sus faltas. El exhortaría al "Estado a mantenerse generalmente alejado de la religión y de la ley moral." El currículo de la educación pública necesita ser suplementado, porque es un "sistema divorciado completamente de la inspiración de la religión (Católica Romana)." El caso contra la escuela pública "atea" se construye sobre la base de unas cuantas "citas" de hombres célebres. Lo que sorprende es que estas citas frecuentemente aparecen fuera de contexto y son, por lo tanto, del todo injustas a las intenciones de los escritores originales. Dos ejemplos bastan. William Rainey Harper, primer presidente de la Universidad de Chicago, fué un pionero en la introducción de la crítica histórica de la Biblia en las Escuelas de Divinidad americanas. Fué este método el que hizo las escuelas de divinidad "ateas." Los líderes de su propia denominación consideraron al Presidente Harper hereje y le presentaron como un demonio en traje escolar, pero aquí se le hace aparecer como que apoya el punto de vista del autor. De igual modo Thomas Jefferson, cuya ambición principal consistía en divorciar la enseñanza de la religión del salón de clases, aquí se le reconstruye para acomodarse al propósito del autor.

El corazón del libro es la proposición de que el gobierno reconozca la existencia del sistema de escuelas parroquiales y "asigne dinero de las contribuciones para sostenerlas." (Capítulos V y XIII). Se argumenta que el Gobierno no pagaría por la enseñanza **religiosa** en las escuelas parroquiales, sino solamente por la enseñanza de las asignaturas seculares. Toda vez que el currículo de las escuelas parroquiales es mayormente secular, (dice el autor) el Gobierno pagaría la mayor parte de los gastos corrientes de las escuelas católicorromanas. Pero **"ningún dinero proveniente de contribuciones sería pagado por la enseñanza de la religión, sino por la enseñanza eficiente del mismo currículo que se usa en las escuelas públicas."**

El argumento ha sido presentado a menudo y en un estilo superior. La vieja contención de que los americanos pueden ser inducidos a contribuir para la enseñanza de religión en las escuelas parroquiales ha sido abandonada.

Hay aún una mosca en el ungüento católico. El buen obispo parece no haber apreciado el punto principal de la decisión de Hughes de abril 28, 1930, en el caso de Louisiana sobre libros de texto, a saber: "Lo que los estatutos proyectan es que **los mismos libros que son suministrados a los niños de las escuelas públicas, sean también suministrados a los niños que asisten a las escuelas privadas..... naturalmente, no se espera que entre estos libros haya ninguno adaptado a la instrucción religiosa."**

En sus acusaciones, por implicación o de modo abierto, los apologistas de la educación parroquial alegan que el currículo de la educación pública es éticamente inferior al de las escuelas parroquiales. Si estos cargos pueden sostenerse, entonces la acusación contra la escuela pública es cosa se-

ria. Los educadores públicos no se han sentido dispuestos a tomarlos en serio y demostrar su falsedad. Esta es la cuestión principal y, por lo tanto, merece una refutación. Como el Protestantismo ha interpretado la educación como parte integral de la vida americana, no la ha defendido contra las insinuaciones de sus enemigos. Debe ahora defender su derecho a continuar. Demos una ojeada a alguna de esa enseñanza que, según se reclama, es superior a nuestra educación pública.

Aquí tenemos un libro intitulado "Historia Universal: Una Interpretación Cristiana", por Albert Hyma y J. F. Stach. Se ha preparado para servir de texto de historia mundial en altas escuelas y altas escuelas intermedias. Este libro rechaza la teoría del proceso o desarrollo de la vida. Parece que culpa por la situación del mundo a las "enseñanzas paganizadas promulgadas en nuestros libros de texto", aunque el Cristianismo ha sido la religión de Europa por diez y seis siglos y Martín Lutero fué un "secularista."

¿Cuál es la enseñanza **superior** que tienen en mente los autores? ¿Es (cita) —"pero Cam, el hijo malvado de Noé, fué el fundador de la raza negra, **el pueblo que se convirtió en siervo de la raza blanca, como Dios lo había decretado"?** (página 21). ¿Es el párrafo "lo que los cristianos creyeron de la esclavitud" en la página 126? ¿Es la falsedad que aparece en las páginas 95 y 96, de que tenemos "edad de Napoleón", "edad de Metternich", pero no "edad de Cristo", cuando tenemos **Anno Domini,** que es **una era de Cristo?** ¿Son las falsas declaraciones acerca de los unitarianos en la página 281? ¿Es el delicioso bocado de la página 415, "Todavía mantenemos nuestra fe en el orden capitalista de la sociedad. Este orden ha sido sostenido en este país por más de doscientos años, y todo lo que tenga de malo la sociedad hoy no hay que achacárselo a las empresas capitalistas, **sino a la naturaleza pecaminosa de la humanidad?** ¿Es el párrafo titulado las "buenas cosas que han hecho los fascistas" en la página 386, o este otro, "lo que Alemania obtuvo del pacto de Munich", página 387?

Aquí tenemos una **Historia Bíblica que contiene los acontecimientos más importantes del Antiguo y Nuevo Testamentos con un compendio de Historia de la Iglesia,** por el Muy Reverendo Richard Gilmore, aprobada por el Papa León XIII y más de treinta prelados. Véanse las páginas 13, 16, 73, y especialmente la 209, donde encontramos comentarios desfavorables a la unidad racial en los Estados Unidos. En las viejas versiones Douay aparece un surtido peculiar de notas marginales con astigmatismos eclesiásticos y dogmáticos.

Aquí tenemos "Propósitos y Métodos en la Enseñanza de Religión", por John K. Sharp, Benziger Brothers, 1929. Vea el lector las "Ilustraciones Gráficas" de las páginas 296 á 330, empezando con la "muerte" y terminando con el "infierno", y ruege a Dios porque nunca entre esta enseñanza "superior" en los salones de clase de nuestras escuelas públicas.

Supóngase que ahora tomamos unos cuantos ejemplos de enseñanza "ética." "El Almanaque Nacional Católico" de 1943, página 163, define la voz **equivocación** como el "uso de frases o palabras que tienen más de un significado dadas con el fin de encubrir información que el inquiridor no tiene derecho a pedir. **Es permitido a uno equivocarse al contestar preguntas impertinentes e injustas."**

En "Fe y Moral", página 137, se cita lo siguiente de J. P. Gury, un **Casus Conscientiae:**

"Ana, quien había sido infiel a su voto matrimonial, contesta a su marido (quien tiene sospechas y le pregunta) la primera vez: que ella no había roto su relación matrimonial; la segunda vez (después de haber sido absuelta de pecado) dice: No soy culpable de ningún crimen de esa naturaleza. Finalmente, la tercera vez, presionada por su marido, niega el adulterio completamente, y dice, "No lo he cometido": significando para su mente 'un acto de adulterio que estoy obligada a revelar.'

"¿Ha obrado mal Ana en alguno de estos tres casos?"

"En los tres casos hay que absolver a Ana del cargo de mentirosa. Ella pudo decir la primera vez que no había roto la relación matrimonial, porque su matrimonio estaba todavía intacto. La segunda vez pudo decir que no era culpable de adulterio, toda vez que, después de haber recibido la absolución, su conciencia no estaba por más tiempo atormentada con el adulterio cometido, estando ella moralmente segura de que había sido perdonada. Sin duda alguna, pudo aún confirmar su contestación con un juramento, de acuerdo con San Ligorio, Lessius, Salmerón y Suárez y de acuerdo con la opinión universal. La tercera vez, también, ella podía probablemente (de acuerdo con una 'probable opinión') negar que había co-

GRAN CONGRESO PRO ESCUELA PUBLICA

en Ponce, el 12 de Octubre, 1944, Día del Descubrimiento de América, tierra de Promisión y de Libertad. Teatro La Perla, desde las diez de la mañana hasta las diez de la noche.

metido el acto de adulterio, pensando: tal es el acto que me vería obligada a confesar a mi marido: de igual modo que una persona acusada puede contestar a un juez que le hace preguntas de modo ilegal: 'No he cometido el crimen', entendiendo por estas palabras: un crimen tal como el que me vería forzado a confesar.' En todos estos respectos San Ligorio se ha expresado en el mismo sentido con otros muchos más."

¿Qué resultaría de tal educación en una escuela pública americana?

Como último ejemplo de la instrucción ética "superior" católica, véanse los encabezamientos del **Nuevo Testamento, Versión Católicorromana,** edición para los soldados. "Deberes de los patronos" aparece sobre Colosenses 4:1, que se refiere a las viejas relaciones entre **amo y esclavo,** página 525; "deberes de los empleados" para evitar doctrinas subversivas sobre citas similares, página 526; "los empleados sean pacientes", sobre 1ª Pedro 2:18-25, página 527; "el contentamiento es su vocación", sobre 1ª Corintios 7:20-24, página 529. Si hubiéramos nacidos esclavos, ¡bien! ¡Pensad en reducir los derechos de los obreros americanos a la condición de los esclavos del primer siglo!

Al entrar al reino de lo mitológico, se lee en la página 179 del Almanaque Nacional Católico:

"Reliquias de la Pasión.—Hay varias reliquias de la genuina cruz de Cristo que se encuentran principalmente en las ciudades europeas de Bruselas, Gante, Roma, Venecia, Ragusa, París, Limbourg y Monte Athos. La inscripción colocada sobre la cruz se guarda en la Basílica de la Santa Cruz de Jerusalem, en Roma. La corona de espinas está en París. Uno de los clavos se supone fué echado en el Adriático para calmar una tempestad; otro forma parte de la corona de hierro de Lombardía; otro se encuentra en la Iglesia de Notre Dame, en París. La esponja está en Roma en la basílica de San Juan Laterano. La punta de la lanza se halla en París, el resto en Roma. El ropón se guarda en la Iglesia de Trevers. La túnica está en la Iglesia de Argenteuil, cerca de París. Una parte de la sábana doblada está en Turín. El pañuelo con que la Verónica limpió el rostro de Cristo se guarda en Roma. Parte del Pilar del Flagelo está en Roma, y parte en Jerusalem."

¿Deben los alumnos de las escuelas públicas americanas aceptar esta clase de mitología como hechos? No nos causa extrañeza que un doctor en medicina americano escribiera recientemente:

"Una de las primeras preguntas que un psiquiatra de niños hace a la madre cuyo niño le ha sido presentado para examen por razón de su conportamiento, es si el niño asiste o no a las **escuelas parroquiales.** En más de una ocasión el sacarlo de la escuela parroquial para enviarlo a la escuela pública, ha sido terapéutimente un éxito. El desarrollo del sistema central nervioso no prospera con el dogma y la regimentación."

"La Enciclopedia Católica", capítulo XIV, página 252, dice: "Si las personas físicas que constituyen la persona moral del estado son vasallos de la Iglesia, están además, en esta doble capacidad, **sujetas** a ella en tales cosas como el cumplimiento de todos los deberes civiles del Estado hacia la religión y la Iglesia. **La Iglesia, por razón de la inutilidad de su insistencia o porque sea necesario evitar grandes males, puede renunciar al ejercicio de esta jurisdicción, que en principio le pertenece."**

¿Se podría enseñar eso en nuestras escuelas públicas americanas? ¡Recuérdese que cada persona bautizada es un **vasallo** de la Iglesia Católica Romana!

Es de lamentarse que cada americano no fuera obligado a leerse el "Almanaque Nacional Católico" de tapa a tapa y "Nuestro Enemigo Nacional No. 1" de Noll.

(Traducción libre de "The Protestant.")

¿ES QUE HAY AHI GATO ENCERRAO?

Por José L. Delgado.

Debido a que los discursos pronunciados en el Congreso pro defensa de la escuela laica, auspiciado por Acción Evangélica y celebrado en el Ateneo de Puerto Rico, en la tarde del sábado 2 de septiembre, fueron mutilados al ser transmitidos por la radio, elevamos nuestra protesta ante el director de la estación radiodifusora encargada de hacer la transmisión del programa de dicho acto. La impresión recibida por nosotros por tal actitud fué tan honda, que no pudimos evitar el escribir esa misma tarde una carta de protesta a dicho director. Doy al público mi carta para su conocimiento y para que los lectores puedan hacer su propio juicio en relación con lo ocurrido esa tarde y que se repitió el lunes siguiente, día 4 de septiembre. Mi carta decía así:

Ponce, P. R., 2 de septiembre de 1944.

Sr. Director de la Estación
Radioemisora W. I. A. C.,
San Juan, P. R.

Muy estimado señor:

"En la tarde de hoy he estado tratando de escuchar los discursos que desde el Ateneo de Puerto Rico han sido pronunciados con motivo de un Congreso de defensa de la escuela laica que Acción Evangélica celebrara en dicho sitio. Por desgracia

alguien, bien en la estación o fuera de la estación, y tal vez con algún buen propósito, pero lesivo a los derechos de la libre emisión del pensamiento, se ha venido entreteniendo en cortar los párrafos sobresalientes de dichos discursos. Eso ocurrió con todos y cada uno de los discursos. ¿No tenía esa estación un compromiso serio con Acción Evangélica de transmitir íntegramente esos discursos? ¿Acaso ignoraba la estación lo que se iba a discutir en ese Congreso? Si la estación no puede permitir que se transmitan discursos de controversia por la radio, ¿entonces por qué hacer tales compromisos con congresos o entidades que van dispuestos a expresar sin ambajes de ninguna clase sus ideas? Si esa es política de esa estación, ¿por qué no aplicarla por igual a las demás organizaciones cívicas, religiosas y políticas? ¿No se dice en los programas políticos cosas peores que las que se dijeron en este Congreso o las que se puedan decir en próximas actividades similares?

"Como ciudadano y como hombre de principios y defensor de la libertad de pensamiento, protesto ante usted de esta práctica observada por su estación en la tarde de hoy. El próximo lunes y bajo los auspicios de la Asociación de Iglesias Evangélicas de Puerto Rico, se celebrará otro Congreso con iguales propósitos que éste de hoy sábado. Entiendo que esa Asociación también ha hecho arreglos con su estación de transmitir los discursos que allí se pronuncien en la tarde de dicho día. ¿Se va a hacer entonces lo mismo que se ha hecho hoy? Si se va a hacer lo mismo que hoy, será mejor que esa dirección deshaga su compromiso con la Asociación de Iglesias Evangélicas de Puerto Rico, pues no vale la pena oir discursos mutilados. Tanto este servidor de ustedes como cientos de miles de otros ciudadanos de la isla, tienen mucho interés en oír cuanta palabra se diga en ese Congreso del lunes. No queremos quedar dafraudados en nuestros deseos y en nuestro interés como hemos quedado hoy.

"Sin otro particular, quedo de usted,

Atentamente,

José L. Delgado."

Así rezaba mi carta. La redacté y la deposité en el correo en la tarde del día 2 de septiembre. De modo que la misma debió haber llegado a manos del director de la estación radiodifusora W. I. A. C., a lo más tardar el unes, día 4, por la mañana. Una vez conocido los hechos por mí denunciados, pudo haber tomado las medidas pertinentes para que no se repitiera lo mismo en nuestro magno Congreso del lunes 4 de septiembre. Sin embargo, ¿lo hizo así? Nada de eso. Por el contrario, volvieron a mutilar los discursos pronunciados en esa tarde. Especialmente el discurso del Dr. Angel Archilla Cabrera fué el que más sufrió de este abuso. Nos preguntamos: ¿por qué este proceder? ¿Por qué razón se hizo eso?

Si los directores o encargados de la estación W. I . A . C. no estaban dispuestos a permitir que se transmitieran esos discursos, ¿por qué aceptaron el compromiso de pasar esas dos o tres horas del programa del Congreso de dicho día? ¿No era más honrado el cancelar el compromiso hecho con nuestra Asociación si tal transmisión podría perjudicar los intereses de la estación? Si esto último hubiera sido hecho, ¿no estaban ellos en su perfecto derecho de así hacerlo sin dar a nadie explicación alguna de su negativa? Y si las demás entidades pueden y se les permite decir todo cuanto dicen todos los días en sus programas, ¿por qué razón ha de privársenos a nosotros de decir y exponer libremente nuestras ideas? ¿No somos correctos en la forma como hablamos por la radio? Nos parece que ninguno de nuestros oradores se excedió de los límites de la decencia al exponer sus ideas en esos dos días. Antes por el contrario, lo hicieron con elocuente sencillez. ¡Que fueron francos en la exposición de los hechos! ¿Y qué? Eso era preciso. Era y es preciso para que nuestro pueblo se pueda dar cuenta hasta qué punto es peligroso el permitir que en Puerto Rico se incluya la enseñanza religiosa en nuestras escuelas públicas o que se utilicen nuestras escuelas públicas y nuestros maestros en tal enseñanza.

De no haberse repetido en nuestro Congreso lo ocurrido con el celebrado por Acción Evangélica, no hubiéramos dado a la publicidad nuestra carta de protesta. Pero como se volvió a hacer lo mismito que denunciábamos, protestamos públicamente y hacemos responsables al señor director de la estación W. I . A . C. de este abuso de confianza o de poder. ¿Es que hay ahí gato encerrao?

José L. Delgado.

DIJO VOLTAIRE

Puede ser que no esté de acuerdo con lo que tú dices, pero daría mi sangre porque tú tengas el derecho de decir lo que piensas.

GRAN CONGRESO PRO ESCUELA LAICA

en el Teatro La Perla, de Ponce, 12 de Octubre 1944. Si usted defiende la escuela laica, asista a este magno Congreso.

MISCELANEAS

CON CRISTO EN LEJANAS TIERRAS

(Síntesis de la Obra Evangélica en el 296th de Infantería.)

Por el T/5th Luis Rosario Nieves, Ayudante del Capellán

II

"Esfuérzate y sé valiente....."

Nuestra misión sigue desarrollándose satisfactoriamente según los planes ya trazados; satisfactoriamente para nosotros que hacemos la obra, para los muchachos del 296th de Infantería (los "jungleros del Col. López"), que reciben con gratitud y alegría los beneficios de la misma, y estamos seguros, satisfactoriamente también para el Señor, pues de otra manera esta gloriosa obra no crecería y nuestros corazones no serían inundados con ese gozo y entusiasmo característico del obrero aprobado por El.

Cambio de Armas.

Con el cambio de tácticas en esta guerra moderna, y debido a las diversidad de características de los teatros de combate en los varios frentes de guerra y a las artimañas y métodos de pelea de nuestros enemigos, ha habido varios cambios en las armas que usamos, especialmente en la Infantería, unidad básica y decisiva en todo ejército.

Pero aquí nos referimos al cambio de otras armas. Sixto Escobar, nuestro renombrado campeón de boxeo, peso gallo, que con sus magníficas demostraciones tanto deleitó a nuestros compatriotas y fans de otros países, es uno de los asistentes más fieles a nuestros cultos. Sixto con toda la fama que acompaña su nombre, debía ser un tipo orgulloso y hasta altanero, haciendo alarde de sus conquistas. En cambio, el Cabo Escobar es un buen muchacho, sencillo en su trato. simpático, cariñoso, siempre con una sonrisa (y un mando de "res") en sus labios; muy apreciado por todos los oficiales y soldados. Hoy Sixto no luce los guantes en ademanes amenazadores para derribar a su contrincante como lo hacía antes. En sus manos lleva hoy otra arma: "la Espada del Espíritu", una Biblia nueva que le regalamos a petición suya y la cual le dedicamos y autografiamos. Nuestro famoso ex-campeón de boxeo es hoy campeón de la fe, y canta con dinámico entusiasmo los himnos de la vida cristiana. Esa Biblia tiene doble significado para él, pues ademas del inapreciable valor del libro en sí, es un memorable recuerdo y premio por su merecido ascenso a Técnico de 5ta. Clase.

"Teniendo diferentes dones, según la gracia que nos es dada...."

Los servicios de nuestra "Fraternidad de Soldados Cristianos" resultan siempre amenos e interesantes, por lo novedoso y variado de los programas que presentamos. Algunos de los hermanos que ya han tomado parte dirigiendo el servicio o trayendo mensajes, exhortaciones y presentando ponencias, son los Capellanes Maldonado y Meredith; Sargentos Técnicos Benigno Rivera, Juan Andrés Vega y Sergio Rivera; el Sargento de Estado, Manuel Pastrana; el Sgto. Antonio Rodríguez; los Cabos Rafael Sánchez, Juan José Oquendo Alicea, Gil Piña, Luis Rosario Nieves, Isaac Rosario Nieves, Lenín Rivera, Jesús Mulero, el PFC Adolfo Martínez Ruiz y los soldados Carlos Rivera Rodríguez, Felipe Alemán y Jaime Nelson Román.

"Perseverando unánimes cada día en el templo con alegría y con sencillez de corazón....."

La Semana Santa del '44 será memorable para los "jungleros del 296th". El templo se vió muy concurrido todos los días con los soldados que con admirable fidelidad hacían sus devociones bajo la sabia dirección de los capellanes. Celebramos servicios todas las noches, explicando en cada una lo que nuestro Señor hizo en tal día en su última semana de vida material.

El Viernes Santo, de 3 á 5 de la tarde, fueron predicadas las Siete Palabras que Cristo dijo mientras estaba en la cruz, participando en dicho servicio el Capellán Maldonado y los Ayudantes de Capellanes Cpls. Rafael Sánchez, José Oquendo y Luis Nieves. A pesar de ser un día de trabajo como otro cualquiera en el ejército, un día como todos los días en la vida militar, tuvimos una gran concurrencia, pues desde posiciones cercanas tuvimos algunas visitas, y el servicio en general fué solemne y edificante.

El Domingo de Resurrección fué día de intenso trabajo para el Capellán y su ayudante: mientras los primeros destellos del alba iluminaban con sus preludios de resplandores estos bellos contornos, celebrábamos nuestro servicio semanal, el cual fué aún más espiritual e inspirador que los anteriores. Fué un nuevo Tabor. En el mismo fueron bautizados los siguientes compañeros: Sargento Jorge Rodríguez Morales, de Guayanilla, y los soldados Martín Alvarez, de Coamo; Juan Vega Ramos, de Isabela; Ernesto Arocho, de Aguadilla, y José M. Ramos, de Guánica. Luego se administró la comunión, en la que participaron miembros de diversas iglesias de Puerto Rico. Por la noche fueron bautizados en una Iglesia Bautista el Sgto. Heleodoro Cordero, de Ponce, y el Cpl. Isaac Rosario Nieves, de Fajardo. Los primeros cinco compañeros—los bautizados en el puesto—serán unidos temporalmente, mientras estemos en el Itsmo, a la Iglesia Metodista Episcopal de la capital, Panamá, que pastorea el Rdo. Barbero, (español, de Santander), mientras los otros dos asistirán a la Iglesia en que fueron bautizados: la Bautista, de Balboa, que pastorea el Rdo. Taylor.

El Capellán y yo pasamos todo este Domingo de Resurrección muy ocupados, viajando considerablemente para visitar tres campamentos lejanos y varias posiciones de guardia. ¡Seis servicios en horas casi consecutivas celebramos en este día! Cuando ya el sol estaba ocultándose tras las grises cumbres de las montañas del lado del Atlántico, nuestro vehículo rugía por la alabastrina carretera, que cual blanca cinta ciñe el esmeraldino rodaje de estas regiones selváticas. Llegamos casi extenuados, con nuestros cuerpos fatigados, nuestras gargantas secas y adoloridas, nuestras vistas inflamadas y nuestros rostros emblanquecidos por el polvo del camino. Y sólo pudimos comer a la carrera para ir a la capital a cum-

plir otro compromiso a una iglesia donde se nos había invitado. Rendidos físicamente buscamos el descanso por la noche, muy cansados nos hallábamos, pero con un pensamiento de gratitud a Dios en nuestras mentes, con un canto de alabanza en nuestros labios al Hijo Redentor, y con un gozo inefable en nuestros corazones, llenos de consuelo y rebosantes de alegría por los alentadores frutos de nuestra labor intensa y extensa.

Una nota muy simpática en esta semana fué el irresistible deseo de los muchachos de permanecer después de los servicios cantando para aprender nuevos himnos. "Hermano, Dinos Hoy", fué uno de los favoritos. Otro himno que les gustó mucho fué "En el Monte Calvario." Un Sgto. de la Sección de Comunicaciones se entusiasmó tanto con este himno, que se lo aprendió de memoria y lo estaba cantando continuamente. Nos decía sonriente y satisfecho que "todos los árboles de la jungla donde tuvo que ir a establecer líneas de comunicaciones oyeron ese himno."

Saludos.

Eventualmente mencionaré los nombres de compañeros que desean saludar a sus familiares, amigos e iglesias. Aquí van algunos nombres. Estos saludos son enviados desde cuarteles, oficinas, puestos de guardia, de campamentos de entrenamiento en ciertas materias especiales, desde escuelas técnicas, desde regiones montañosas, y desde la densa e intrincada jungla. Los siguientes compañeros envían saludos muy cariñosos a las personas en Puerto Rico, mencionadas a continuación:

Teniente Israel Rodríguez Olivieri, a su esposa Sra. Nydia Pagán de Rodríguez, de Ponce, y a la Iglesia Bautista de dicha ciudad; Sargento Técnico Juan Andrés Vega, a su señora esposa Idalia Rivera de Vega, de Jayuya, y a su mamá doña Mercedes Berrocal, de Ponce; Sgto. Antonio Rodríguez, a su señora esposa Ana Aurora Figueroa, de Ponce; Cpl. Isaac Rosario Nieves, a la Iglesia Pentecostal de Santurce; el PFC José E. Ortiz, a su mamá doña Fabiana G. de Ortiz, Ponce; PFC Francisco Carreras, a la Iglesia Presbiteriana de Pueblo Nuevo, Mayagüez; PFC Antonio Busutil, a la Iglesia Bautista de Adjuntas; Juan Rodríguez Colón, a su mamá doña Dominga Colón de Rodríguez, Cayey; Eloy Vicente Rivera, a su prima Juanita Rodríguez, de Cayey; Carlos M. Robles, a su mamá doña Emilia Robles, Fajardo; Francisco Matheu, a su mamá doña Atrina Matheu Hernández, de Bayamón; Eduardo Sanjurjo, a la Iglesia Bautista de Río Grande; Epifanio Vicente, a la Iglesia Bautista de Caguas; Luis A. Orengo, a la Iglesia Evangélica Unida de Yauco; Francisco Muñoz, a la Iglesia Bautista de San Lorenzo; Israel Agosto, al pastor de la Iglesia Discípulos de Cristo, del barrio Guaraguao, de Bayamón; Reinaldo A. Ramos, a su esposa doña Mercedes Talavera, de Guánica; Luis Angel Ojeda, a su mamá doña Bienvenida Padilla, de Cabo Rojo; Cecilio Hernández, a sus papás, don Juan Hernández y doña Marina R. de Hernández, sus hermanas y hermanos, y a la Iglesia Evangélica de Santurce.

Panamá, abril del 1944.

ASOCIACION INSULAR DE DAMAS EVANGELICAS

"Como el Hijo del hombre no vino para ser servido, sino para servir y dar su vida en rescate por muchos." —Mateo 20:28.

Queridas hermanas:

Es mi opinión que la mujer cristiana debe trabajar sin ostentación, humildemente.

Recordad aquella mujer pecadora que, arrodillándose, ungió los pies de su Señor, no sólo con ungüento costoso, sino también con sus lágrimas. Lucas 7:38.

¡Qué actitud más significativa y llena de enseñanzas para nosotras! ¿Cuál fué la acogida por parte del Maestro? "Sus pecados son perdonados, porque amó mucho." Lucas 7:47.

¿Qué podríamos nosotras hacer para imitar aquella hermosa acción? ¿Predicar sobre este pasaje bíblico, comentándolo con bellas frases? Sí, es bueno hablar de la palabra de Dios, pero aún es mejor llevarla a la práctica. Siempre he creído que el Evangelio practicado es el más eficaz, y ese es el que está más al alcance de la mujer. No importa el grado de capacidad, ni tampoco el estado económico; todas podemos llevar la mano extendida y el corazón rebosante de amor, dispuestas a consolar y ayudar a aquel que lo necesite.

Mujeres cristianas, hay hospitales que visitar y muchos medios de consolar y animar a los que están en el lecho del dolor. Un ramo de flores, que cuesta tan poco, es a veces un gran consuelo para el enfermo. Niños que vagan por las calles llenos de miseria, en ocasiones, hasta una sonrisa los alegra; un baño, un pedazo de pan, todo viene bien para esos infelices.

Hogares donde reina el mal entendimiento, y donde una palabra dada con amor fraternal no vendría mal. Cuando hay sufrimiento, se aprecia más el amigo.

Todas estas cosas y muchas más están a nuestra vista y nos invitan a trabajar. Todo esto es el Evangelio de Cristo. Amor a manos llenas necesita la humanidad, y nosotras, mujeres evangélicas, podríamos prodigarlo. Hagámoslo así y esperemos con regocijo aquel día en que el Rey nos diga: "Que en cuanto lo hicisteis a uno de estos mis hermanos, a mí lo hicisteis." Mateo 25:40.

Que el Señor nos bendiga y nos colme de su sabiduría para poder crecer en fe, amor y buenas obras. Ese será mi lema durante el año de servicio especial, que ustedes mis hermanas, han tenido a bien designarme.

Que todas nos sintamos inspiradas en aquellas palabras: "El que quisiere entre vosotros ser el primero, será vuestro siervo." Mateo 20:27.

Carmen R. de Soto.

ASAMBLEA DE CABALLEROS

Durante los días 3 y 4 del corriente mes nos reunimos la Asociación de Caballeros Evangélicos de P. R., en nuestra décimocuarta asamblea general en la Iglesia Metodista de Aguirre, P. R. Nunca había yo tenido la oportunidad de ver desplegarse de una manera tan espontánea y cariñosa la hermandad y camaradería cristiana como en estos buenos hermanos de Aguirre. Tal parece que ellos en verdad se han propuesto ser los primeros en hacer una realidad nuestro lema, "Unidos en Amor".

Todos nos sentíamos contentos y llenos del mayor entusiasmo. Se empezaron los trabajos en ese mismo ánimo y todo se condujo dentro de la mayor armonía. Por el informe notamos que nuestra Asociación va creciendo, y me atrevo augurar que a juzgar por el interés allí despertado, este año será de gran bendición y crecimiento para nuestra Asociación.

La directiva fué reelecta: Pres., Nicolás Briones Cruz; Vice-Pres., Enri-

que Espinosa Flores; Sec., Luis V. Pino; Tes., José L. Más. Se creó un Comité de Evangelismo presidido por el hermano Espinosa Flores. Este comité ya ha visitado dos iglesias con mucho éxito. Esperamos prevalezca este entusiasmo.

Roguemos al Señor que para la próxima asamblea, que será en la Calle Unión de Ponce, nos podamos regocijar por el éxito obtenido y que la Asociación Caballeros Evangélicos de P. R. sea una fuerza de peso en Puerto Rico.

Leonardo Torres

Delegado Iglesia Discípulos
Calle Comerío, Bayamón, P. R.

A LA ASOCIACION

de Iglesias Evangélicas de Puerto Rico y a cada denominación en particular

La Asociación Caballeros Evangélicos de Puerto Rico desde su fundación había venido reuniéndose en Asamblea General los días 22 de febrero de cada año. Así había sido acordado por la Asociación, así constaba en el reglamento y así era de conocimiento general para todas las iglesias.

En nuestra Asamblea General siempre echábamos de menos a los caballeros presbiterianos. Inquirimos la razón por qué los hermanos presbiterianos siempre estaban escasamente representados en nuestras Asambleas Generales, porque nos consta que ellos tienen interés en nuestra Asociación ya que muchos forman parte de ella, y encontramos que el 22 de febrero el Esfuerzo Cristiano de la Iglesia Presbiteriana en Puerto Rico celebra su convención anual.

En atención a los hermanos presbiterianos del Esfuerzo Cristiano y para brindar una oportunidad a todos los Caballeros Evangélicos de Puerto Rico, nuestra Asociación optó por cambiar la fecha de su Asamblea General del 22 de febrero al Día del Trabajo de cada año, que siempre es lunes, para poder aprovechar el día anterior. Así se celebró este año nuestra Asamblea. Así se continuará celebrando todos los años, porque para eso enmendamos nuestro Reglamento y nuestras Cláusulas de Incorporación.

Tenemos entendido que el Día del Trabajo ninguna denominación celebra convención o instituto alguno. Rogamos a todas las denominaciones de la Asociación de Iglesias nos concedan la atención de dejarnos libre dicha fecha, el Día del Trabajo. Rogamos a los líderes de todas las denominaciones y a los líderes de la Asociación de Iglesias, no señalar actividades para ni celebrar actos en el Día del Trabajo.

La Asociación Caballeros Evangélicos de Puerto Rico está deseosa de cooperar siempre con todos los movimientos evangélicos del país, y en esta hora de prueba con más veras. Estamos y estaremos corazón a corazón y codo con codo con todo movimiento evangélico del país que tienda a levantar y mejorar el estado moral y espiritual de nuestro pueblo. Todavía no hemos negado nuestra cooperación a quien la haya solicitado. Esperamos, pues, que tanto la Asociación de Iglesias como todas y cada una de las denominaciones que la componen, también cooperarán con la Asociación de Caballeros dejándonos expedito el Día del Trabajo.

N. Briones Cruz.

NOTA DE DUELO

En la tarde del día 11 de septiembre, 1944, dejó de existir en Ciudad Trujillo, R. D., doña Julia Maldonado Vda. de Gerardino, madre amantísima de nuestra fiel hermana doña Fabiana Gerardino de Ortiz. Desde hace algunos años residía con su hijo Federico Gerardino en la República Dominicana. Muchas veces le vimos en nuestra iglesia acompañada de su hija y nietos, demostrando estar interesada en las enseñanzas del Evangelio.

La Primera Iglesia Metodista de Ponce se une a la familia Gerardino Ortiz en esta hora de tristeza, y pide al Señor le dé a todos el consuelo cristiano.

Geo. Richardson,
Ministro

CURSO EN RUDIMENTOS DE MEDICINA

Para misioneros que no son médicos.

Empezando con octubre 6, 1944, se dará un curso de enseñanza en higiene, sanidad tropical, programas de salud comunal, primera ayuda, enfermería doméstica y elementos de medicina preventiva y curativa y cirugía menor, bajo los auspicios del Concilio Médico Cristiano para Trabajo Allende el Mar. Este Concilio es un Comité funcional de la Conferencia de Misiones Extranjeras de Norte América, con sede en 150 Fifth Ave., New York City, establecido para ayudar especialmente a misioneros en vacaciones o misioneros recién nombrados que trabajan en áreas donde no hay a mano ayuda médica competente.

El curso consiste de treinta y dos períodos semanales de dos horas cada uno—desde octubre 6, 1944, hasta junio 15, 1945. Antiguos médicos misioneros de varios países, miembros del Concilio Médico Cristiano, asumirán las responsabilidad principal de la enseñanza, siendo ayudados por miembros visitantes de las profesiones médica, dental y de enfermería.

Para más detalles y las formas de solicitud, los interesados se comunicarán con el Secretario, Concilio Médico Cristiano, 150 Fith Ave., New York, 11, N. Y.

SEMINARIO EVANGELICO DE PUERTO RICO

Apartado 426, Río Piedras, P. R.

19 de septiembre de 1944

A los Pastores e iglesias de Puerto Rico:

Como ya se ha anunciado en distintas ocasiones, el Seminario Evangélico de Puerto Rico está celebrando su Vigésimo Quinto Aniversario. Todas las denominaciones que cooperan en el sostenimiento de la institución han recibido con gozo y satisfacción esta noticia.

Ahora nos es posible anunciar que la fecha seleccionada para la celebración del Aniversario es jueves y viernes, 19 y 20 de octubre próximo.

Tenemos un programa interesante que anunciaremos en detalle próximamente y que empezará a las 2:00 de la tarde del 19 y terminará con un almuerzo fraternal para los graduados del Seminario el día 20.

Esperamos la asistencia de los pastores a todas las sesiones, hasta donde les sea posible, e invitamos a las iglesias para las sesiones del jueves por la noche y el viernes por la mañana, en la Primera Iglesia Bautista de Río Piedras.

También solicitamos la cooperación de pastores e iglesias para la celebración del Domingo del Seminario, el día 22 de octubre, o sea el domin-

go después de nuestro Aniversario. Enviaremos oportunamente alguna información y sugerencias que les puedan ser útiles en la confección del programa de ese domingo.

Como es probable que algunas iglesias deseen los servicios de maestros y estudiantes del Seminario para el domingo 22 de octubre, y como las iglesias son muchas y nosotros somos pocos, solamente podemos indicar que aceptaremos las invitaciones en el orden que vengan. Pedimos que no inviten ni a profesores ni a estudiantes individualmente para esa fecha, sino que escriban al Presidente del Seminario, y el comité asignrá los oradores que pueda enviar.

Confiamos en que tendremos la más decidida cooperación de parte de todos, tanto en estas actividades como en las contribuciones ya prometidas por las distints denominaciones, para nuestra campaña de las Bodas de Plata.

Con nuestra más sincera gratitud y el deseo que el Señor os bendiga en Su obra, quedamos,

Fraternalmente,
Aaron F. Webber,
Presidente

IMPORTANTE INFORMACION

sobre el Hospital Presbiteriano enviada a los obreros evangélicos.

Querido hermano y compañero:

Le saludo en el amor de Cristo y le deseo abundantes bendiciones en su trabajo.

Con el propósito de cooperar con usted lo mejor posible en su obra con los enfermos de su congregación, a quienes desea referir a este Hospital para tratamiento, le estamos incluyendo copia del programa actual de la Clínica.

Como a los pacientes que viven lejos de San Juan se les hace difícil estar aquí a las 7:00 A. M., tendré mucho gusto en separarle turno a aquellos que Ud. desee referir, si me escribe con algunos días de anticipación. Un paciente que de esta manera tiene turno separado, puede llegar a la hora indicada para la Clínica que sea y no necesita estar aquí a las 7:00 A. M.

Las consultas con algunos especialistas sólo se hacen en determinados días de la semana, como se indica en el programa, y las citas para las mismas tienen que haberse hecho con anterioridad. Esto evita que un paciente pierda su viaje al venir un día en que el especialista no está. Cuando se trata de casos de gravedad, éstos se atienden en cualquier momento.

Las clínicas para niños de uno a diez años de edad son los lunes, miércoles, jueves y viernes por la mañana y los turnos se dan a las 7:00 A. M. La clínica para bebés nacidos en el hospital y que tienen de uno a seis meses de edad, son solamente los martes por la mañana y los turnos se dan a las 7:00 A. M.

Cuando se trata de casos de **emergencia** (heridas y enfermos de gravedad) éstos se atienden en cualquier momento y cualquier día.

Asegurándole nuestra disposición de ayudarle en su obra en todo lo que esté a nuestro alcance, y deseándole todo género de bendiciones, quedo de usted,

Angel Luis Seda.
Director Trabajo Religioso.

NOTAS DEL SANATORIO INSULAR

Ultimamente hemos tenido visitas de otras iglesias a invitación nuestra, habiendo sido la última la de nuestros hermanos de la Iglesia Alianza Cristiana y Misionera de Santurce. Tuvimos una tarde feliz con aquellos hermanos, a la vez que fuimos obsequiados con dulces por ellos.

La Sociedad ha desarrollado una serie de actividades entre las que se hallan las siguientes: Hemos organizado una serie de Escuelas Bíblicas en los diferentes pabellones, estando ya debidamente oroganizadas y funcionando seis de éstas en diferentes pabellones. Para dar mayor realce a estas Escuelas Bíblicas, el pastor regaló un estandarte, el cual es disputado por las escuelas organizadas y la que mayor número de puntos obtenga. Esto ha traído como consecuencia un gran aumento en la asistencia a los servicios y un crecido número de nuevos socios al Esfuerzo Cristiano, habiendo últimamente ingresado al mismo alrededor de veinte nuevos socios.

El Esfuerzo ha tomado importantes acuerdos en sus últimas reuniones, entre los que sobresalen los siguientes: Contribuír con 3 dólares para la erección del monumento a nuestro ilustre patricio recientemente fenecido, don Luis Llorens Torres. Hacer la nueva suscricción de "Puerto Rico Evangélico" en demostración de simpatías y cariño a dicha revista, ya que ellos galante y bondadosamente nos regalan diez números para la iglesia.

Hemos trazado un programa de trabajo para así tener una pauta a seguir y que las reuniones resulten más interesante e instructivas.

También en nuestra reunión de negocios se eligió la nueva directiva que regirá los destinos de la Sociedad, habiendo ésta quedado integrada en la siguiente forma: Pres., Mercedes Collazo (reelecta); Vicepresidente, Eladio Rijos; Sec., de Actas, Mercedes de Fraguada; Tes., Pedro Bibiloni, (reelecto); Sub-tesorera, Margaritia Alvarez; Sec. Corresp., Martín Fraguada (reelecto); Vocales, Gabina Hernández, Juanita Pacheco, Daniel Ríos y Gerardo Ramos. Madrina reelecta entre grandes aplausos y demostraciones de cariño, la niñita Myrtelina Margarita Fernández Marrero, hija amantísima de nuestro pastor.

Esperamos que el Señor siga bendiciendo nuestra labor, y que cada día dé más fuerza y salud física y espiritual a todos aquellos que cooperan y laboran por su causa en este sitio.

Martín Fraguada

PRIMERA IGLESIA BAUTISTA DE HABLA ESPAÑOLA DE NUEVA YORK

Servicios de Oración.—Bajo la hábil dirección del hermano Pedro Torres, Superintendente de nuestra Escuela Bíblica, durante los meses pasados se llevaron a cabo una serie de reuniones, las que fueron de gran provecho para todos los que tuvimos la oportunidad de participar de ellas. El hermano Torres se propone iniciar otra vez otra actividad como ésta para la cual le deseamos éxito.

Necrología.—Con mucha pena esta iglesia ha sufrido recientemente la pérdida de tres de sus miembros más activos, los cuales han ido a vivir con el Señor. Nos referimos a la Sra. Florentina González y a los esposos don Sebastián Gutiérrez y doña María Gutiérrez. Estos dos últimos eran uno de los matrimonios más puntuales a todos nuestros servicios. Sólo hubo poco tiempo entre la muerte del uno al otro. También nuestra misionera, la Srta. A. B. Clifford, perdió su querida madre después de ésta haber sufrido una larga enfermedad. Nos unimos a los familiares

de estos hermanos en esta hora de dolor por el cual están atravesando.

En el ejército.—Ya casi llega a sesenta el número total de jóvenes y señoritas de esta iglesia que han ingresado en las fuerzas armadas de esta nación. Ultimamente hemos tenido la oportunidad de saludar a varios de ellos, entre los cuales se encuentra el joven Esteban Veve, quien recientemente obtuvo el grado de segundo teniente de aviación.

Matrimonios.—Durante estos últimos meses los siguientes hermanos y amigos de la iglesia han sido unidos por medio del santo matrimonio: Samuel Asthor y Cecilia O. Viera; Pedro Odiot y Carmen Acosta; Andrés M. Ortiz y Carmen Guzmán; Roberto Muñoz y Carmen Milagros Vázquez. El Rdo. H. Cotto-Reyes ofició en todos estos casamientos y todos fueron celebrados en el templo.

Presentación.—El día cuatro de junio por la mañana tuvimos el placer de tener con nosotros al Rdo. Guillermo Cotto-Thorner para traernos el mensaje. Luego él y su esposa Alice dedicaron su primogénita, Alicia Belén, presidiendo este acto don Hipólito, quien a la vez es abuelo de la niñita.

De vacaciones.—Después de un año de intenso trabajo en esta ciudad, nuestro pastor, el Rdo. H. Cotto-Reyes, tomará durante el mes de septiembre unas bien merecidas vacaciones. Durante su ausencia ocuparán el púlpito varios predicadores hispanos de esta ciudad.

Corresponsal.

LITERATURA BIBLICA PARA LA ESCUELA DOMINICAL

El Seminario Bíblico Latinoamericano tiene el gusto de anunciar que mediante un arreglo llevado a cabo con "The Gospel Light Press" de California, Estados Unidos, ha comenzado la traducción de la excelente y bien conocida serie de lecciones para la Escuela Dominical que publica dicho organización.

Por mucho tiempo se ha hecho sentir en el campo evangélico latinoamericano la necesidad de un programa adecuado para la Escuela Dominical. La literatura de la "Gospel Light Press" reune las cualidades indispensables para llenar la necesidad. **Es bíblica**—pues ofrece una serie de estudios progresivos sobre la Biblia; **es evangélica**—pues inculca un conocimiento claro y concienzudo de "todo el consejo de Dios"; **es científica**—pues las lecciones se han preparado de acuerdo con los mejores principios modernos de la pedagogía; y **es práctica**—porque las lecciones se han preparado para los diferentes grupos y edades en la Escuela Dominical.

El Seminario se siente sumamente complacido de tener la oportunidad de traducir y publicar estas series de lecciones. Los que desean informes más completos pueden dirigirse al Secretario del Seminario Bíblico Latinoamericano, Apartado 901, San José de Costa Rica.

DANIEL BURKE, LL. D.

Nuevo Presidente de la Sociedad Bíblica Americana

Con gozo anunciamos que en la Asamblea de Directores de la Sociedad Bíblica Americana, celebrada en Nueva York el día 6 de Julio de 1944, fué elegido Presidente de la Sociedad el Doctor Daniel Burke.

El XIX Presidente de la Sociedad ha sido miembro de la Junta de Directores durante 20 años, desde 1923. Ha prestado excelentes servicios en Agencias Extranjeras y Comités de Finanzas, y sus experiencias en los propósitos y métodos de la Sociedad le capacitan para los deberes de tan alto cargo. Mr. Burke es graduado de Hamilton College y de la Facultad de Leyes de Nueva York, y desde 1937 ha sido Presidente de la Junta de Síndicos de Hamilton College, donde obtuvo su título de Doctor en Derecho en 1936. Es Presidente de la firma "Burke y Burke", Notarios Públicos, con oficinas en Wall Street, 72, Nueva York, y también Presidente de la Compañía R. T. French, de Rochester, N. Y. Es miembro de la Junta de Síndicos de la Asociación Cristiana de Jóvenes, de Summit, Nueva Jersey, donde tiene su residencia particular.

En 1933 fué delegado a la Conferencia de Londres, celebrada por las Sociedades Bíblicas Británica y Extranjera, Americana y Escocesa.

Eric M. North.
Secretario General

"REVISTA UNIVERSITARIA"

Así se titula una revista que hemos recibido de Brasil, y que se anuncia como órgano de la Universidad de Porto Alegre, de dicha república.

"Revista Universitaria" es periódico digno de su nombre, por su tamaño, artículos que contiene, ilustraciones, buen papel, buena impresión y, sobre todo, por los altos propósitos que la inspiran.

Como se anuncia en una parte de la revista, uno de sus propósitos es colaborar por las buenas relaciones internacionales, especialmente con los Estados Unidos de Norte América. Sin duda que los hombres que están detrás de la revista y de la Universidad, son espíritus amplios y cosmopolitas que piensan en una patria prolongada y embellecida que abarque al vecino del lado y al de más allá.

Damos las gracias por el envío, y con gusto dejamos establecido el canje.

ANIVERSARIO EN CIDRA

Hemos recibido el programa del aniversario 41 de la Iglesia Bautista de Cidra, el cual se llevó a cabo durante los días Julio 31 a Agosto 8.

Según el orden de programa que tenemos a la vista, durante la semana de actividades se llevaron a cabo importantes actos, desfilando por la tarima sagrada distinguidos y consagrados hermanos. La noche de aniversario dió el mensaje el elocuente orador bautista Rdo. Erasmo M. Bernier, de Ponce.

Nuestras felicitaciones al compañero Rdo. A. Vega Lebrón y a la iglesia de Cidra por esta semana de bendiciones.

OFRECEN SU HOGAR

El Rdo. Marcos Amalbert Santiago y esposa anuncian que han establecido su nuevo hogar en la calle 25 de Julio, número 37, de Yauco, y que se ponen a las órdenes de sus numerosos amigos y hermanos.

El compañero Amalbert Santiago es pastor de la Iglesia Bautista de Yauco.

NUEVOS OFICIALES DE "EL MISIONERO"

En la última reunión de la Junta de Gobierno de la Alianza Cristiana y Misionera, fueron nombrados para ocupar los puestos de director y administradora de la jugosa revista "El Misionero", el Rdo. Juan Sánchez

Padilla y la señora Alice Villamil de Sánchez, respectivamente.

Felicitamos a estos amados compañeros por el honor que les ha sido conferido, y rogamos al Señor les ilumine en su ardua pero útil y bella labor.

SE PUBLICARA PRONTO

Según nos dice nuestro estimado hermano Rdo. N. Solero, dentro de poco circulará su libro titulado "Flores de mi Jardín", de 300 páginas aproximadamente, el cual contendrá alrededor de 85 poesías.

Esperamos con ansiedad el libro del compañero Solero.

GRAN ASAMBLEA

Pro Escuela Laica en Puerto Rico celebrada en el Ateneo Puertorriqueño el sábado 2 de septiembre de 1944.

Con una nutrida concurrencia de diferentes sectores de opinión pública en Puerto Rico, dió comienzo la Gran Asamblea pro Escuela Laica auspiciada por Acción Evangélica.

Hicieron uso de la palabra el señor Rafael Soltero Peralta en representación de la Logia Luz de Cosmos Núm. 79 de los Valles de Río Piedras, quien en actitud pausada y reflexiva expuso brillantemente sus puntos de vista en defensa de la Escuela Laica; el Lcdo. Felipe Jiménez Rivera en representación del Odfelismo. Entre otras cosas, lamentó profundamente el señor Jiménez el haberse suprimido en las escuelas de nuestro país aquellas canciones escolares que hablaban al espíritu y al corazón, canciones inspiradas en la belleza y pureza de la vida, las que saturaban el ambiente estudiantil de dulzura, candor y confraternidad. Todo esto, según el conferenciante, por el mero hecho de que muchas de estas canciones eran himnos alabando al Señor y glorificando Su nombre.

Siguieron en el uso de la palabra el Lcdo. Hipólito Marcano, en representación de la Federación Libre de los Trabajadores; el Dr. J. F. Rodríguez, Subdirector del Movimiento de los Defensores de la Fe; el Presidente de la Federación de los Espiritistas de Puerto Rico; el Sr. Erasto Arjona Siaca, en representación del Ateneo Puertorriqueño; el señor Ramón Lebrón, militante en el campo teosofista; Lcdo. Vicente Rodríguez Ortíz, en representación de la Iglesia Luterana; el Sr. Gildo Sánchez, pastor de la Iglesia Metodista de Hato Rey, Río Piedras, y Presidente de la Asociación de Jóvenes Cristianos; el conciudadano continental Dr. Nathaniel Van Cleave, superintendente de la Misión Cuadrangular (interpretado por el Rdo. Frank Hernández), quien abordó el asunto de adoración amplia, judicial y vigorosamente, recordándonos el artículo V de la Constitución de los Estados Unidos de Norte América y nuestra Carta Orgánica que rigen en nuestro país y en las que se conceden la libertad de cultos, de prensa, de palabra y de reunión. Además, nos hizo historia del fracaso que tuvieron en Colorado al quererse introducir la religión en las escuelas de aquel estado.

Argumentando sobre lo absurdo de la opinión de la Iglesia Romana, nos dijo el señor Hipólito Marcano más o menos estas palabras: Se arguye que la criminalidad en Puerto Rico se debe a la falta de religión en nuestro pueblo, pero yo opino que esta situación débese a la miseria en que viven los que cometen delitos, quienes no tienen ni aun lo más indispensable para una vida algo decente y cómoda.

El señor Arjona Siaca, abundando en materia de historia, trajo a nuestro conocimiento las grandes conmociones sociales europeas que dieron por resultado la separación de la Iglesia del Estado, cosa que hoy en pleno siglo XX, siglo de luz, progreso y claridades, quieren violar los amantes de la explotación, de la tiranía, de la opresión y la ignorancia. La Iglesia Romana en Puerto Rico, continuó diciéndonos el señor Arjona Siaca, sostenido por el capital centralizado en el comercio y la banca, forcejea por no perder su boato y brillantez de vida.

El Dr. J. F. Rodríguez, llevando su palabra evangélica al entusiasmado público, tituló su trabajo "No pasarán", y con voz vibrante y emocionada nos relató de las acaloradas discusiones parlamentarias en las cortes españolas entre las que sobresalían las de Emilio Castelar, ardiente defensor de la libertad individual y de la separación de la Iglesia del Estado.

Subieron al proscenio varios representantes de distintas congregaciones evangélicas, quienes infiltraron también en el corazón y la mente de los allí presentes toda esa amalgama de fe, valor, sabiduría, razonamiento y sensatez.

Amenizó el acto el Coro de la Cruzada Evangélica Misionera, que bajo la dirección del joven Juan Ramón Rodríguez fué muy aplaudido.

La elocuencia y el entusiasmo reinaron en todo momento, arrancando prolongados aplausos y llevando a las conciencias de los oyentes una más firme convicción de que nuestras escuelas han de continuar dentro del sistema de enseñanza laica.

Con el nombramiento de una comisión que iría a representar a esta asamblea en el Congreso auspiciado por la Asociación de Iglesias Evangélicas de Puerto Rico por celebrarse en el Teatro Tapia el lunes 4 de septiembre, cerró el acto el muy querido y admirado Rdo. Lebrón-Velázquez, dando las más sinceras gracias y pidiendo una oración al Todopoderoso por la verdadera redención del género humano.

R. Charbornier Vda. de Collazo

Río Piedras, P. R.

ATENCION

Recuerde que el 12 de Octubre se celebra en la ciudad de Ponce un magno Congreso en defensa de la escuela pública, actualmente bajo ataque del clero católico.

Si usted ama a la escuela pública, su deber es asistir a este Congreso, e invitar y traer a otros.

VOLO AL NORTE

El sábado 16 de los corrientes salió en uno de los aviones de la Pan American la señorita Angelina Martínez, hija del director de esta revista, Rdo. M. E. Martínez.

La señorita Martínez es graduada del Instituto Politécnico, y va a la Universidad de Louisiana donde tomará el curso de Bachiller en Ciencia Bibliotecaria.

Exito le deseamos en sus propósitos.

Un Amigo.

CANTICOS DE NAVIDAD
Compilados por
E. Chastain de Naylor
Precio: 50 c. Diríjase a:
Comité de Educación Cristiana
Apto. 3855, San Juan, P. R.

NOTICIAS DE LAS IGLESIAS

CAMPO BAUTISTA

CAGUAS

Rdo. Hipólito Cotto Reyes.—Lamentamos que se incurriera en una equivocación al dar la noticia del casamiento de Míriam con el joven seminarista Alfonso Lloreda en la Primera Iglesia Bautista Española de Nueva York. Fué este prominente ministro portorriqueño el que ofició en la ceremonia, sirviendo de padrinos el Rdo. Webber y Abigaíl Díaz, hermana de la contrayente.

En vacaciones.—Lo está desde hace varios días nuestra activísima y bondadosa misionera Srta. Ruth Maldonado, quien se halla en Ponce disfrutando de unas merecidas vacaciones junto a los suyos y en comunión con su iglesia madre, que es la Primera Iglesia Bautista.

Visitas agradables.—Entre otras, hemos tenido recientemente las de las buenas hermanas Ramonita Alamo, doña Cándita Díaz de Velázquez y doña Paz Brugueras, la madre del pastor ayudante.

Enferma de cuidado.—Lo está en su residencia en el Bo. de Santo Domingo la fiel veterana doña Petra Román. Oramos por su pronto restablecimiento.

Míriam A. Díaz de Lloreda en el Seminario Bíblico.—Ha ingresado hace poco en esta muy prestigiosa institución novayorquina. En esta misma institución se graduaron los esposos Webber, que tan buenos servicios están prestando a la obra del Señor en Puerto Rico.

TRUJILLO ALTO

Traslados.—Después de 7 años de fructífera labor fué trasladado a Canóvanas nuestro amado pastor Rdo. V. C. Fúster.

Será instalado como pastor de nuestra iglesia el dinámico joven Justino Caraballo, pastor de la iglesia bautista de Canóvanas.

El 31 de agosto de 1944 se celebró un servicio conjunto de la iglesia Sión de Quebrada Negrito, barrio de Trujillo Alto, y la nuestra en el templo del pueblo, como homenaje de despedida al hermano pastor.

Después de un himno, lectura de la palabra e invocación por el Rdo. A. Webber, nuestro superintendente, habló a nombre de la iglesia de Sión el hermano Melquíades Rivera. A nombre de nuestra iglesia, los hermanos Ernesto Díaz, secretario; Joaquín Figueroa, tesorero, y Sr. Guzmán. A nombre de la Misión y la Convención, el Rdo. A. Webber, Misionero General.

Luego bajamos a la planta baja de nuestro templo donde fué obsequiado el Rdo. Fúster con sendos presentes. Estuvieron representados los distintos departamentos y sociedades de la iglesia de Sión y la nuestra, las escuelas bíblicas de los campos de Carraízo y Saint Just.

En esta ocasión habló el señor Medardo Carraso, principal de escuelas de la municipalidad, elogiando la decidida y efectiva cooperación del hermano en la solución de los problemas de la escuela, y en otros sectores, tales como Defensa Civil, O.A.P. y otros en la comunidad.

Tuvo el Rdo. Fúster palabras de agradecimiento para estas iglesias amigas y hermanos visitantes. Luego hubo obsequios para todos los concurrentes.

Larga vida y bendiciones pedimos para nuestro amado pastor para que pueda continuar en esta obra redentora.

Santiago Guzmán.
Corresponsal.

SAN JUAN

W. W. B's—Esta Sociedad de Jóvenes que valen la pena, celebró su aniversario el martes 29 de agosto. Estuvieron con nosotros en esa noche los señores Roberto Navarro, pastor de la Iglesia Bautista de la Playa de Ponce, y Rafael Torres Escobar, pastor de la Iglesia Bautista de Coamo, quienes en anteriores ocasiones habían sido presidentes de dicha sociedad.

Aprobación préstamo.—Nuestro misionero general, Rdo. Webber, nos trajo en esa misma noche la grata nueva de la aprobación del préstamo que hará la Misión a nuestra iglesia para la compra de nuestra casa pastoral. Damos las gracias al hermano por su visita y por habernos traído tan buena noticia.

Escuela diaria.—Comenzó con una matrícula de 32 niños de primer grado y 44 de kindergarten. Esta escuela se sostiene con la ayuda voluntaria de varios hermanos de nuestra iglesia.

Aniversario.—Se celebró el domingo 3 de septiembre en conmemoración de la muerte del Rdo. Daniel Echavarría. El servicio se caracterizó por la solemnidad que reinó durante el mismo.

Congreso.—Nuestra iglesia en pleno se congregó en el magno Congreso Pro-Escuela Pública celebrado en el Teatro Tapia, demostrando así nuestra solidaridad al sentir de que permanezca el laicismo en nuestra escuela pública. Nuestro coro abrió la sesión de la noche con un bello servicio de canto.

Enfermos.—Fué recientemente operado en un hospital militar de Panamá el joven Carlos Vázquez, miembro de nuestra iglesia. Rogamos a Dios por el pronto restablecimiento de este hermano. Ha retornado a su hogar la Sra. Lola de Meléndez, después de su reclusión en el Hospital Presbiteriano. Nuestro pastor contribuyó al restablecimiento de esta hermana donando su sangre para una transfusión que le fué hecha. También regresó del Hospital, donde estaba recluído, el Sr. J. Arroyo. Esperamos que se restablezca pronto de su salud.

Servicio de la radio.—El servicio que radiaba los martes la sociedad W.W.B's de nuestra iglesia ha sido transferido para los lunes. Dicho programa se trasmite a las 3:15 P. M. por la emisora W. N. E. L.

Nuestros soldados.—La Sociedad de Señoritas ha iniciado una actividad para que cada miembro le redacte una carta a alguno de nuestros soldados. También están recaudando fondos para enviarle un regalito de Navidad. Actividad análoga han iniciado las señoras.

Agradadecidos.—Quedamos con la aportación que hiciera para el fondo pro-casa pastoral el Rdo. G. A. Riggs, antiguo misionero general en nuestra isla. Gracias por su donativo.

Servicio especial.—Se celebró el pasado domingo 17, estando con nosotros nuestra buena hermana Mrs. Will-

iams, quien nos cantó una bella melodía. Fué el mensajero de la noche el seminarista M. A. Morales, basando su mensaje en el Salmo 150. Luego fué interpretado a voces por el coro de nuestra iglesia, dirigido por el Sr. Rafael Cuna, autor de la salmodia. Nos honraron con su presencia en esa noche el Rdo. Webber y el Sr. Montalvo.

Fiesta.—La celebró la Fraternidad Artística Cristiana el pasado miércoles, con el fin de allegar fondos para la compra de un telón que será estrenado en nuestro drama de Navidad. Agradecemos la cooperación que nos prestara parte de la familia García de Corozal.

Bautismos.—El domingo 10 de septiembre fué bautizado en las aguas del Mediterráneo por el Rdo. Oscar Rodríguez, el joven soldado, hijo de nuestro pastor, Jaime Newton Dávila. También nuestro pastor sumergió en las aguas bautismales el domingo 17 a la señorita Esther Vázquez y al autor de estas notas.

Benjamín Arroyo.
Corresponsal.

IGLESIA EVANGELICA UNIDA DE PUERTO RICO

CEIBA

Aguas Claras.

Actividad.—Esta iglesia ha establecido recientemente una Liga de Temperancia. La presidenta de la Liga Insular se reunió con nosotros para nombrar la directiva, la cual quedó como sigue: Presidenta, Dolores Soto; vicepresidenta, América Arturet; secretaria, María A. Soto; tesorero, Tito Rivera. Dios bendiga grandemente estos oficiales que aceptaron sus cargos muy gustosamente.

De plácemes.—Los hogares de los esposos Velázquez Soto y Velázquez Santos, están de plácemes con el advenimiento de dos preciosas niñitas que responden a los nombre de Nohemí y Sonia Angélica. El Señor les bendiga grandemente.

El señor Jesús Meléndez pasa por la pena de haber perdido a su esposa, la hermana Emerigilda Ruiz, la cual aceptó el Evangelio semanas antes de su partida y fué bautizada. Extendemos nuestro más sentido pésame a su esposo y demás familiares de la fenecida.

Convalecencia.—Nuevamente se encuentra en su hogar después de su enfermedad el señor Juan Millán, el cual estaba recluído en la clínica Mejías Díaz de Humacao. Damos gracias a nuestro Señor Jesucristo porque nuestras plegarias han sido contestadas.

América Arturet,
Sec. corresponsal.

SANTA ISABEL

Nuestro querido hermano don Clotilde Cruz, miembro de nuestra Junta Prudencial, ha estado enfermo por algún tiempo. Ultimamente fué trasladado a Ponce, al Hospital Tricoche, de donde ha venido bastante mejorado. Nos alegramos mucho.

El domingo 3 de los corrientes fué bautizada la niñita Semíramis González Díaz, hija de los esposos C. González Idrach y de la Sra. Semíramis Díaz, y nieta del pastor, siendo el acto apadrinado por el Dr. Justo L. Muñoz y Sara Díaz y por el teniente Joaquín Martínez Oramas y Emma Rita Francheschi. Ofició en la ceremonia el Rdo. José Vilar, de Juana Díaz.

El hermano José Angel Buffit ha ingresado en el ejército, hallándose muy contento de servir a la democracia. A menudo nos visita y nos escribe recordando su iglesia y enviando su ofrenda. También hemos recibido carta del hermano Alejandro Rodríguez para la iglesia, la cual fué leída para satisfacción de todos. Este buen hermano desde el campamento envía sus valiosas ofrendas a la iglesia, y lo mismo el hermano Saturnino Quiñones del cual recibimos últimanente un importante donativo.

Por algunos días la apreciada señora de nuestro buen hermano don Primitivo Jusino, ha estado recluída en el Hospital Municipal a donde fué para someterse a una operación. Ya, gracias a Dios, está mejor.

Ya nuestra Misión cuenta con una nueva propiedad en el barrio Paso Seco, donada por la Autoridad de Tierras en el reparto llevado a cabo últimamente. Nuestro pastor, Rdo. Díaz, abrió el acto con un discurso y una invocación, expresando al mismo tiempo las gracias en nombre de la Iglesia Evangélica Unida de Puerto Rico.

Corresponsal.

GUAYANILLA

Día del Pastor.—El domingo día 9 de julio esta iglesia celebró el Día del Pastor en honor de nuestro muy querido Rdo. José A. Luciado. Para él fué una gran sorpresa, ya que ignoraba nuestros planes, y todos nos sentimos muy contentos con la celebración de este acto.

Campaña de Oración.—Durante los meses de junio y julio celebramos una campaña de oración, rogando por la "Paz del Mundo". Esperamos tener éxito.

Aniversario.—Esta iglesia celebró su Cuadragésimo Segundo Aniversario el día 3 del corriente mes. Tuvimos un glorioso servicio, donde estuvieron representadas varias iglesias. El sermón de aniversario estuvo a cargo del Rdo. M. E. Martínez. También tomó parte en este acto el Rdo. Antolín Castillo y el Coro de la Iglesia de Yauco. Queremos expresar nuestra gratitud a todos los hermanos y a aquellas personas que cooperaron con nosotros.

Sociedad de Damas.—Esta sociedad está llevando a cabo varios programas muy interesantes. Esperamos bendiciones del Señor y le damos las gracias por el avivamiento que ha despertado en ella.

Nacimiento.—El hogar de los hermanos Juanita Guzmán y Santiago Rodríguez ha sido bendecido con la llegada de un precioso bebé. Felicitamos a estos buenos hermanos.

Enfermos.—Entre los hermanos enfermos tenemos a don Evaristo Lugo y a don Joaquín Yordán. Estamos rogando porque pronto puedan ser sanados.

Acela Torres,
Secretaria.

Sierra Baja.

El día 26 del mes de julio celebrose el sexto aniversarioo de esta iglesia. Por circunstancias adversas no fué posible la asistencia de algunos hermanos cuyos nombres constaban en en el programa de dicho acto, y por lo tanto hubo una variación en lo que atañe a los participantes. Debido a percance ocurrido en el trayecto, el hermano Rdo. Eulogio Echevarría no vino a la hora convenida, y el pastor dió comienzo al acto. El mensaje predicado por él se basó en la sugestiva parábola del Hijo Pródigo. Algunos hermanos tomaron parte en las oraciones. Además un coro de señoritas entonó el himno intitulado "Sólo a Ti Dios y Señor". El hermano Eudosio Rivera habló sobre los hechos del pasado y la perspectiva del futuro de la obra.

Ya que estaba por finalizar el servicio, llegó don Eulogio con un nutrido grupo de jóvenes y señoritas en una guagua. Después de excusarse por su tardanza razonable, asumió su

correspondiente turno. En su mensaje expuso consejos muy atinados respecto al verdadero comportamiento de un cristiano. Habló poco por lo avanzado de la hora, pero dijo demasiado en su significado.

No obstante lo desfavorable del tiempo, con amenaza de huracán, el aniversario de la iglesia resultó un éxito para la gloria de Dios.

Gaspar Pellicier

DISCIPULOS DE CRISTO

BAYAMON

Sociedad de Niños.—Bajo la dirección de las señoritas Luz Elena Fernández y Lydia E. Martínez se inauguró el día 30 de abril la sociedad de niños "Faros del Reino." La directiva de dicha sociedad está constituída en la siguiente forma: Clotilde González, presidenta; Lucas Torres Jr., vicepresidente; Cándida Torres, secretaria; Mariana Semprit, tesorera; Aurea A. Martínez, Abigaíl Semprit, Guadalupe Aponte y Aida Luz Fernández, vocales.

Reina gran entusiasmo entre los niños. El "Día del Niño" hicieron una labor eficiente, celebrando una fiestecita social en el hogar de nuestra hermana Bárbara Díaz. Todos los niños estuvieron contentos. Por la noche predicó el niño Lucas Torres, Jr., y su padre fué uno de los que vino a los pies del Señor en esta noche. ¡Que la gracia de Dios sea sobre estos niños y les haga crecer como a Jesús en sabiduría y gracia para con Dios y los hombres!

Nuestra Sociedad de Jóvenes ha lamentado profundamente la partida del hermano Pepe Ojeda, quien ingresó en las Fuerzas Armadas. Era él uno de nuestros miembros más activos.

Esperamos que Dios le traiga pronto al seno de los suyos y le bendiga material y espiritualmente.

En reconocimiento de la labor prestada por nuestro pastor el Rdo. B. Angulo a la iglesia, se celebró el día 25 de junio el Día del Pastor. Tomaron parte activa en dicha actividad la Sociedad de Damas y la Sociedad de Niños. Tuvimos el placer de tener entre nosotros en ese día a los esposos Morton y a dos continentales que les acompañaban. Dios esté con nuestro pastor y ricas bendiciones sean derramadas sobre su hogar.

L. E. M.

Calle Comerío.

Un bebé.—Con feliz éxito arribó la tradicional cigüeña en el hogar de los jóvenes esposos Elías y Adela López, trayendo un hermoso niño el cual llevará el nombre de Elías. Por tan feliz acontecimiento hacemos llegar nuestras congratulaciones a los abuelos maternos y paternos respectivamente.

Futuros galenos.— Recientemente salieron a cursar estudios premédicos al Instituto Politécnico una pareja de jóvenes de nuestra iglesia. Son ellos el joven Aníbal Torres, hijo de nuestros hermanos don Hilario Torres y doña Cunda Cruz de Torres. El otro joven responde al nombre de Arístides Cardona Vélez, hijo de nuestros hermanos don Arístides Cardona y doña Graciana Vélez de Cardona.

Valioso donativo.—Bajo la hábil dirección de la presidenta de la Sociedad de Damas, nuestra amada hermana Cunda Cruz de Torres, se llevó a efecto una actividad para recaudar un fondo económico para equipar al coro de nuestra iglesia de un uniforme. Gracias al Señor, ya nuestro coro hizo su aparición en nuestra iglesia luciendo su bonito unifome. Por tan laudable gesto felicitamos a la Sociedad de Damas.

Por la salud de un hermano.—Pedimos la oración de todos nuestros hermanos por la salud de nuestro querido hermano Manolín Alicea, quien se halla recluído en el Hospital Presbiteriano debido a una enfermedad de algún cuidado. Hacemos votos al Señor por su total restablecimiento físico.

Víctor Mirayes.

CAMPO METODISTA

GUAYAMA

Actividades en el mes de agosto próximo pasado.—La Fraternidad de Jóvenes que celebra sus reuniones los viernes, ha propulsado una serie de conferencias dictadas por el hermano Raúl Lara, quien empezó el viernes 18 del referido mes versando sobre la obra "La Vida es Sueño", del insigne Calderón de la Barca, habiendo enfocado con acierto los problemas vitales que la obra representa.

La señorita América Ramos, presidenta de la Sociedad de Jóvenes, contrajo matrimonio el 19 del mismo mes con el simpático joven militar Roberto Delgado.

La Srta. Victoria Santiago ha terminado sus estudios de preparación en la Universidad de Puerto Rico, y ya se haya trabajando en el barrio Carite, sitio denominado El Chino.

Francisco Pomales.

CAMPO PRESBITERIANO

AGUADILLA

Iglesia Central.

La Sociedad de Caballeros celebró el martes por la noche un servicio en Cuesta Vieja, frente al establecimiento del Sr. Barreto, donde se congregaron más de 120 personas. El Rdo. Toro dió un mensaje inspirador.

La Sociedad de Damas en su reunión del lunes pasado, invitó a la Sociedad de Caballeros para un social que se verificó en el departamento de nuestra iglesia, donde fueron obsequiados con refrescos y dulces.

Ha sido nombrado secretario de la Sociedad de Caballeros, por renuncia del hermano Idio Rivera, el hermano Salvador González.

Ha sido nombrada maestra industrial por el Departamento de Instrucción la Srta. Pilar G. Defilló, presidenta del Comité Social de la Sociedad de Damas de nuestra iglesia, para trabajar en el pueblo de las Marías.

Barrio Ceiba

Los servicios celebrados en esta capilla por el Rdo. Toro y su ayudante González Cardona, están despertando interés en toda la comunidad. El jueves pasado se celebró la Santa Cena con una congregación de 94 personas; 34 recibieron la comunión, y entre ellos 16 fueron recibidos como nuevos miembros.

Muchas familias piden el Evangelio en otros barrios. A dos nuevos campos se está llevando el Evangelio.

S. González Cardona.
Corresponsal.

(Viene de la página 19.)

tuciones similares.

Sin duda, a estas horas estarán rabiando los buenos sacerdotes de la moralista Roma, al pensar que le han cortado de golpe y porrazo una de sus más bonitas entradas. ¿Se amoldarán estos señores a las nuevas disposiciones, o tratarán de burlarse de ellas? No dudamos que se intente hacer algo de lo último, porque a rebeldía no hay quien se gane a la Iglesia Romana cuando le tocan el alma..... del negocio.

ESCUELA BIBLICA

A cargo del Rdo. José A. Luciano.

Lección para Octubre 1 de 1944.

Tema: Jesús es la Luz del Mundo. Juan 9:1-7, 13, 34-41.

Lectura Devocional: Isaías 53:1-7.

Texto Aureo: "Yo soy la luz del mundo, el que me sigue no andará en tinieblas mas tendrá la lumbre de la vida." Juan 8:12.

INTRODUCCION

La profecía de Isaías (9-2) de que una gran luz brillaría sobre "el pueblo que andaba en tinieblas", tuvo su cumplimiento en Jesús. Véase Mateo 4:12-16. Fué llamado "la luz de los hombres," Juan 1:4, y El mismo se presentó como "la luz del mundo" Juan 8:12. Para probar que El era la luz del mundo curó al ciego de nacimiento (Juan 9:1-4) y urgió del pueblo que "entre tanto que tenéis luz, creed en la luz para que seáis hijos de luz." Juan 12:36. Pablo escribió acerca de la "iluminación del conocimiento de la gloria de Dios en la paz de Jesucristo," 2ª Corintios 4:6, y llamó la atención sobre la necesidad de estar despiertos, para que nos alumbre Cristo. Efesios 5:4. Juan en Revelación 21:23 dice: "Y la ciudad no tenía necesidad de sol, ni de luna..... (porque) el Cordero era su lumbre."

Concentremos nuestra atención en la curación del ciego de nacimiento ocurrida un sábado de diciembre del año 20 A. D.

BOSQUEJO

I. La curación. Juan 9:1-7.

1. ¿Por qué estaba el hombre ciego? Juan 9:1-3.

2. Disposición de Cristo a cumplir con su misión. Juan 9:4, 5.

3. Realización de la obra. Juan 9: 6, 7.

II. La controversia. Juan 9:13.

1. Celo judaico acerca del sábado.

2. El joven traído ante los fariseos manifiesta la obra de que fuera objeto y así lo testifica.

3. El joven testifica con valor.

III. La confesión. Juan 9:34-41.

1. Jesús completa su obra en el joven.

2. Jesús no sólo abre los ojos materiales al joven, sino que también abre sus ojos espirituales.

3. Jesús realiza su obra a cabalidad.

Lecciones prácticas

Lo que es el sol para el mundo natural, es Cristo para el mundo moral y espiritual.

1. Cristo es una asombrosa luz reveladora. La luz es un elemento revelador.

2. Cristo es la luz, guía del mundo.

3. Cristo es la luz que despierta el alma. "En El estaba la vida." El despierta el intelecto, la conciencia, la vida entera. Fuera de El no hay vida espiritual.

Lecciones para los Departamentos.

1. Principiantes: Cuando Jesús era pequeño.

2. Primarios: Lo que hizo el ciego.

3. Juveniles: Lo que hizo el ciego.

4. Intermedios: Jesús la luz del mundo.

Juveniles y adultos: Jesús la luz del mundo.

Lección para Octubre 8, 1944.

Tema: El Plan de Jesús para Resolver los Problemas de la Vida. Mateo 4:1-4; 6:31-34; Lucas 4:16-21.

Lectura Devocional: Hebreos 2:10-18.

Texto Aureo: "No con sólo pan vivirá el hombre, mas con toda palabra que sale de la boca de Dios." Mateo 4:4.

INTRODUCCION

El programa de Jesús al afrontar los problemas de la vida incluye su triunfo en el conflicto con Satanás (Mateo 4:1-11). Su confianza en Dios el Padre (Mateo 6:24:34) y su consagración al cumplimiento del deber. (Lucas 4:16-30.)

BOSQUEJO

I. El problema de la tentación. Mateo 4:1-41.

1. El hombre no es causa para pecado como muchos alegan.

2. Una fácil conquista de lo que buscamos no debe ser a costa de nuestra alma.

3. La gloria humana no vale nada si perdemos el alma.

II. El problema de la confianza. Mateo 6:31-34.

1. Los afanes de la vida no deben ocupar toda nuestra atención con perjuicio a nuestra alma.

2. El verdadero orden para la vida. "Buscad primeramente el Reino de Dios y su justicia."

3. Confianza en Dios es indispensable. "Y todas estas cosas os serán añadidas."

III. El problema del cumplimiento del deber. Lucas 4:16-21.

1. Su deber de asistir a la iglesia. "Y entró conforme a su costumbre, el día sábado en la sinagoga."

2. La lectura de las Sagradas Escrituras. vs. 17.

3. Su deber de predicar las buenas nuevas y obras que corresponden a su carácter. vs. 18, 19.

Lecciones Prácticas.

I. Esta escrito:

1. Jesús usó las Escrituras para defender su primogenitura.

2. Para vencer el tentador.

3. Como guía de su vida.

4. Para alimentar su espíritu.

5. Usada reverentemente, la Biblia puede utilizarse para resolver problemas.

II. Es lamentable que el hombre se convierta en una mera máquina para conseguir comida.

III. El vivir de pan solamente es valorar todo con el **standard** del pan. Cultivemos una vida más elevada, la vida que viene de Dios y de donde viene el pan.

Lecciones para los Departamentos.

Principiantes: Versículos que Jesús amó.

Primarios: El texto de Jesús.

Juveniles: El texto de Jesús.

Intermedio: Cómo Jesús Resolvió sus problemas.

Jóvenes y adultos: Cómo Jesús resolvió sus problemas.

RINCON DEL DIRECTOR

ACLARANDO UNA POSICION

Un señor de Santurce nos escribe y nos dice, entre otras cosas, lo que sigue:

"Lo que yo no puedo comprender (será sin duda por mis escasos conocimientos) es; Que en la sección "Rincon del Director" se critica acremente una sociedad católica de Caguas, porque puso en su programa una exhibición de boxeo. En verdad, nunca he asistido a una exhibición de esa naturaleza, me repugna. Pero después de leer tan buenos artículos (el autor de la carta se refiere a los de nuestra revista) y ver además, que la familia Ojeda está orgullosa, y "Puerto Rico Evangélico" también lo está, por tener a sus cinco hijos en el servicio de la guerra, matando y destruyendo a los enemigos. Para estos señores, no hay ninguna ley que prohiba matar a sus semejantes. Para "Puerto Rico Evangélico" tampoco existe, porque con orgullo los presenta como un ejemplo de patriotismo. ¿Qué diferencia hay entre una matanza con las bombas y las bayonetas y una con los puños en un ring de boxeo?"

El argumento del autor de esta carta es éste: que no puede criticar una lucha de boxeo quien da el visto bueno a la guerra, porque en ambos casos hay lucha. Que hay una ley moral que prohibe matar, y tanto se puede matar en el campo de batalla como en el ring de boxeo.

Profundicemos un poquito esta cuestión y veremos dónde falla el argumento. Existe un mandamiento bíblico, **no matarás**, y todo cristiano o que se tiene como tal, está obligado a guardarlo. Pero hay otro hecho que generalmente no se toma en cuenta, y es: que en ninguna parte de la Palabra de Dios se dice, "déjate matar, déjate ultrajar, deja que destruyan tu hogar, deja que asesinen a tu mujer y tus hijos." El mandamiento prohibe la iniciativa en el crimen, el que yo salga de mi casa y acabe con mi vecino sin razón alguna, por aquello de satisfacer un deseo diabólico o con el fin de robarle lo que es suyo. Pero es cosa muy diferente que yo defienda mi vida y la vida de mi familia con todas las cosas que me pertenecen de la agresión viciosa y cobarde. Es un deber sagrado hacerlo. Dios ha puesto estos tesoros en mis manos para que los guarde, y los guarde con dignidad. Mantenerme pasivo, indiferente, ante la amenaza y el ataque, no sólo es cobardía, sino anticristianismo. Aquí no cabe lo de la mejilla; esto está en otro orden.

Aplíquese este principio a la guerra actual, y se verá la razón porque las Naciones Aliadas pelean. No buscaron la guerra, fueron llevadas a ella. Se les obligó a pelear por lo que les era más querido, por su propia existencia. Ellas **no mataron** con la intención infernal de satisfacer una ambición egoísta; se les **obligó a matar** para defenderse, ya que nadie puede defenderse de la pantera con pajitas o con ademanes pacíficos. Cuando el Rdo. Ojeda se siente orgulloso de que sus hijos hayan salido en defensa de la Patria, y cuando "Puerto Rico Evangélico" publica sus retratos con verdadera satisfacción, no es porque estos muchachos han ido al campo de batalla **a matar**, sino a defender la verdad y la justicia, fundamentos del Evangelio y, por tanto, del Cristianismo.

Vea ahora el autor de la carta la diferencia entre una lucha de defensa, digna y necesaria, y una lucha de boxeo por interés material. En la primera el soldado expone su vida por una causa que representa todo lo que vale en la vida—tierra, hogar, familia, felicidad; en la segunda el boxeador esgrime sus poderosos puños con el ojo puesto en la bolsa que se va a ganar. En el primer caso es vida por vida, en el segundo es vida por dinero. ¿No ve nuestro amigo ninguna diferencia?

Naturalmente, que toda guerra trae sus calamidades y es preferible que nunca hubiera guerra; que los hombres fueran tan cuerdos y razonables, que todas sus diferencias las arreglaran sobre la base del buen entendimiento y de la buena voluntad. Pero mientras existan hombres egoístas, hombres que aspiren a pisotear los derechos de otros para convertirse en amos del mundo, la guerra será cosa inevitable, y los que se defienden contra la agresión no habrán hecho otra cosa que cumplir con su deber, y son, por lo mismo, dignos de nuestro respeto y alabanza.

ENSEÑANDO MORAL A LA IGLESIA ROMANA

Según una orden dada a la policía de la Isla por el coronel de la uniformada, de aquí en adelante se considerará el bingo juego prohibido y se procederá a denunciar a toda persona o entidad que tenga negocio con él. No se tendrá en cuenta el sitio donse se juege, sea éste casino, casa particular o templo, en todo caso se procederá criminalmente contra el violador de la ley. Tampoco tendrán que ver nada los fines, sean piadosos o de otra índole.

Mientras leíamos esta información, pensábamos en cómo le habrá caído tal medida a la Iglesia Católica, donde el bingo es comida cotidiana. Porque de todos es sabido que cuanta institución católica hay, usa el bingo para allegar fondos, ya que los buenos y piadosos católicos no sueltan los chavos si no es mediante el engañito del juego. Y para ser más católicos de la cuenta, se enredan en el juego hasta con su misma madre la Iglesia.

Esta misma Iglesia que tiene que recibir lecciones de moralidad de la Jefatura de la Policía, es la que pretende enseñar religión y moral en nuestras escuelas públicas. Es la que pretende tener en Puerto Rico el control de la educación, como lo tiene en la mayoría de las repúblicas latinoamericanas..... ¿y para qué? Para enseñarles a jugar bingo honradamente, de modo que el dinero se quede en las arcas de la iglesia o de insti-

(Sigue en la página 17, Col. 3.)

DE TODO UN POCO

EL TUNEL DE LA VIDA

Lo primero, lo más importante, lo más útil que hay que aprender, es que la vida no termina al morir.

Vamos en un tren: de repente entra en un túnel: todo queda a oscuras; después el tren vuelve a salir a la claridad y prosigue la marcha. Al morir es como si entráramos en un túnel; todo es sombra; pero luego vuelve la claridad, es decir, la vida continúa.

Esta vida tuya, por larga que sea, es una parte de tu vida. Por esto se dice: la vida terrenal, nuestro paso por el mundo. Porque venimos a la tierra y, al morir, nos vamos. Es indispensable comprenderlo bien.

Constançio C. Vigil.

* * *

LA CIGARRA Y LA HORMIGA

Cantando todo el estío
la cigarra se pasó,
y en otoño, con el frío
desprevenida se halló.
Busca unas pizcas, en vano,
de mosquito, de gusano;
y el hambre a tanto la obliga
que llama en la vecindad
a la Hormiga,
rogándole, por piedad,
que le adelante algún grano
con que salir del apuro
hasta los plácidos meses.
—Tras la cosecha, os lo juro,
pagaré, a fuer de animal,
además del capital,
intereses.
La Hormiga no es usurera;
de cuantos tener pudiera
tal defecto es el menor.
Le dice a su compañera:
—¿Qué hacías con el calor?
—Día y noche, a cualquier hora,
cantaba sin descansar.
—¿Cantabas? Pues bien: ahora,
mira, ya puedes bailar.

Samaniego.

* * *

LA ORACION DE UN PREDICADOR DE COLOR

¡Oh, Señor! da a tu siervo los ojos de un águila y la sabiduría de una lechuza; conecta su alma con el teléfono evangélico en el centro del firmamento; lumina su frente con el sol del cielo; rellena su mente con el amor del pueblo; turpentina su imaginación y engrasa sus palabras con poder; electrifica su cerebro con el relámpago de tu palabra; dale moción perpetua a sus brazos; llénale totalmente de la dinamita de tu gloria, ángelo de pies a cabeza con la gasolina de tu salvación, y luego préndele fuego. Amén.

Religious Telescope.

* * *

¿CUANTO VUELA UN AEROPLANO?

Un avión de combate moderno representa, en término medio, 100,000 horas de trabajo. ¿Cuántas horas de vuelo puede dar? Tratándose de aviones destinados a misiones efectuadas a baja altura, el promedio alcanza a tres horas, o sea dos salidas antes que sea abatido o necesite largas reparaciones. Si efectúa vuelos a altitudes medianas, llega a cuatro salidas, mientras que los aparatos de caza que vuelan muy alto son más favorecidos, pues hacen de 15 a 20 salidas por aparato.

El Atalaya.

* * *

AMERICA DESCUBIERTA ANTES DE COLON

En el año 1930 un cierto Santiago Dodd estaba ocupado en destapar una vena de cuarzo que quería explotar, en las cercanías del lago Nipigón, Ontario, Canadá. Hallando la tarea difícil debido a las enmarañadas raíces de los árboles que habían crecido en el lugar, empleó una carga de dinamita e hizo volar la masa de raíces y tierra que le estorbaba. Pero tuvo una gran sorpresa, pues encima de la roca que quedó descubierta halló unos pedazos de hierro viejo y oxidado que tenían formas extrañas. Deseoso de descifrar el misterio, invocó la ayuda de las autoridades del Museo Real de Ontario, estableciéndose, sin ninguna duda, de que eran restos de una espada, un hacha de guerra y de un escudo de origen viquing (escandinavos) y que debieron datar del año 1000 aproximadamente. Los restos en cuestión pueden verse en el Museo citado.

Este hallazgo unido con otros similares en la región de los Grandes Lagos en Canadá y los Estados Unidos, prueban que los viquings, esos famosos guerreros y navegantes de origen noruego o escandinavo que florecieron entre los años 900 y 1200, tienen que haber descubierto y haberse internado en el norte del continente americano, siglos antes del descubrimiento de Colón.

Albores.

* * *

CURIOSIDADES DE LA MEDICINA

El Dr. Fleury, sabio francés, dice que son curables los celos. Que se deben considerar como afección patológica, es decir, enfermedad del sistema nervioso, y que pueden aliviarse con un tratamiento físico, adecuado, que incluye descanso, buena alimentación, tónicos, duchas y ejercicio al aire libre.

Un resultado del estudio moderno del cerebro es que se atribuye el mareo al movimiento del líquido que existe en los canales del oído. Los sordos están menos expuestos al mareo que los ciegos.

Ciertas áreas de la superficie cerebral son reconocidas como centros dominantes de la visión, el oído, el olfato, la articulación, etc., mientras que otras gobiernan el mecanismo muscular del cuerpo, sus funciones y movimientos.

* * *

PASATIEMPOS

Solución a la adivinanza del número anterior: **la letra O.**

Mezcla de letras

Con las letras de una vianda puertorriqueña y una serpiente del Amazonas, componer el nombre de un pueblo de la Isla.

(La solución en el próximo número.)

* * *

Pensamiento

El dinero es un mal amo, pero un excelente servidor.

OCTUBRE 10 DE 1944

Puerto Rico Evangelico

"Pro Christo"

EL SEMBRADOR

El sembrador salió a sembrar. ¿En qué parte del terreno caerá su simiente?

MAYAGUEZ SAN JUAN PUERTO RICO HUMACAO PONCE

DE TODAS PARTES

CRISTIANOS JAPONESES

Un grupo de cristianos japoneses, rodeados por policías e internados en un campamento en Portland, Oregón, poco después de la declaración de guerra, celebraron la Santa Comunión en prisión y recogieron una ofrenda en beneficio de los pobres de Portland.

Religious Telescope.

¿COOPERACION VERDAD O QUE?

El Comité Católico de los Derechos Humanos de los Estados Unidos, en una reunión reciente que tuvo lugar en Nueva York, acordó cosas que nos parecen imposibles, en vista de la intolerancia mostrada en los últimos años. Dice en una hoja autorizada para publicación:

"Sinceramente aprobamos su acción reciente (la de Cordell Hull) según se anunció en la prensa, de invitar a los gobiernos inglés, soviético y chino, a través de sus embajadores, para comenzar conversaciones en la preparación de un programa de seguridad internacional de la postguerra. Los principios de ley y justicia internacionales y la cooperación amigable entre todas las naciones, han sido mantenidos siempre en la mente católica."

Basta recordar la actitud del Vaticano en la cuestión de Etiopía y en la invasión de Albania, para juzgar el alcance de estas manifestaciones. También la actitud del Vaticano hacia la Rusia soviética.

"Por desgracia hay muchos que, a pesar de toda evidencia, todavía no comprenden que la propagación de los odios raciales y religiosos ha llegado a ser el arma más peligrosa del nazismo..... Debemos barrer este mal donde quiera que aparezca, en la escuela, en la calle, en el hogar, en la fábrica, y en donde quiera que la gente se congrega. Si no se elimina totalmente, no habrá genuina paz. Cooperaremos con otros grupos de buena voluntad en esta obra necesaria."

Y sin embargo, la política de intransigencia de la Iglesia Católica no hace otra cosa que producir el resultado que ella misma pretende denunciar. Porque, ¿quién puede cooperar con una iglesia que sólo intenta aplastar a los demás grupos religiosos?

UN PASTOR ARGENTINO VALIENTE

"Hace unas cuantas semanas un pastor protestante de Argentina dió lectura a un artículo entitulado "El pensamiento cristiano evangélico frente a la enseñanza del catolicismo romano en las escuelas." La iglesia se llenó hasta las puertas. Uno de los periódicos de la tarde pidió permiso para publicar el artículo. Ultimamente, un abogado fué a ver al pastor, y le suplicó le concediera el privilegio de imprimir 10,000 ejemplares del mismo. Los gastos fueron sufragados por varias organizaciones, y entre ellas, la de los masones. Un dueño de puestos de periódicos puso a varios muchachos a vender el folleto en la calle principal. Al domingo siguiente llegaron a la iglesia, a la hora de la escuela bíblica, dos agentes del Departamento de Policía, y demandaron un interviú con un representante de la iglesia (el pastor había salido del pueblo). Al regresar éste, visitó el Cuartel de la Policía, y allí se le dijo que no podría vender más el folleto; que él no debería decir ni escribir nada contra el Gobierno o la Iglesia Católica, y que habría detectives en la iglesia cada domingo. Contestó que sabía que había detectives en su iglesia desde hacía varios domingos; que respetaba la autoridad del Gobierno, pero que seguiría los dictados de su conciencia y obedecería antes a Dios que a los hombres, no importara lo que le costara."

Esto pasa en el país que, después de más de sesenta años de escuela pública láica, se decide por la escuela parroquial católica a instigación del clero romanista.

TRIBUTO A LAS MISIONES PROTESTANTES

El Rdo. A. Stuart McNairn termina así un artículo que lleva por título el encabezamiento que aparece arriba:

"El Protestantismo ha hecho mucho más por la educación en setenta y cinco años, que lo que la iglesia dominante hizo en cuatrocientos años. Aún ahora los diez y seis millones de indios de las montañas están huérfanos espiritualmente, son literatos, viven moralmente corrompidos con las continuas orgías de borrachera con las cuales celebran las Fiestas de la Iglesia, mientras que las mermadas tribus de los llanos no han sido ni aún tocadas. Muchos de los mejores centros educacionales de la América Latina son protestantes..... y la crema de la inteligencia, como también la de la creciente clase media, envía sus hijos para ser educados en estas escuelas y colegios. Habría un lamento amargo desde Buenos Aires hasta Ciudad de México, si los Estados Unidos de América atendieran a los esfuerzos de Roma para apagar las luces de la verdad a través de la América Latina."

EN ITALIA

La Iglesia Valdense de Italia, la agrupación protestante que cuenta con mayor número de adherentes, está cooperando actualmente con otras iglesias evangélicas. Hay mucho entusiasmo y los servicios están siempre llenos.

PUERTO RICO EVANGELICO

Afiliado a la Asociación de Iglesias Evangélicas de Puerto Rico

Organo Oficial en Puerto Rico de las iglesias Bautistas, Discípulos de Cristo, Evangélica Unida de Puerto Rico, Metodista y Presbiteriana

Director: M. E. Martínez.

Administrador: Moisés Castillo.

Editor: "Puerto Rico Evangélico, Inc."

Precio de suscripción. Pago Adelantado:

Dentro de la Unión Postal, $1.00 al año
En los demás países..... $1.50 al año

Entered as second-class matter July 10, 1912, at the office at Ponce, P. R., under the act of March 8, 1879. Acceptance for mailing at the special rate of postage provided for in section 1108. Act of October 8, 1917.

Toda la correspondencia que tenga relación con la administración debe ser dirigida al Administrador, y la que se refiera a la Dirección, se enviará al Director, apartado 1707, Ponce, Puerto Rico.

Puerto Rico Evangélico

QUINCENARIO DE RELIGION, EDUCACION Y SOCIOLOGIA

"He sido puesto para la defensa del Evangelio." Filipenses 1:17.

Año XXXIV. Ponce, P. R., Octubre 10 de 1944. Número 7.

GRAN CONGRESO PRO ESCUELA PUBLICA

Que se celebrará el 12 de octubre, Día de la Raza, en el Teatro La Perla de la ciudad de Ponce, desde las 10 de la mañana hasta las 10 de la noche.

A las 6:30 de la tarde, Gran Manifestación Pública. A las 8:00 de la noche, Gran Mitin en la Plaza Muñoz Rivera.

Distinguidos oradores harán uso de la palabra en defensa de la escuela pública y laica.

Todo el pueblo de Ponce y de la Isla está invitado a este grandioso acto.

Guerra al Protestantismo en Sur América (1)

Cada protestante americano debe leer la Carta Pastoral Conjunta publicada en diciembre último por todos los obispos católicos del Perú. Es una verdadera declaración de guerra a los misioneros protestantes de este país y una prueba más de que la Iglesia Católica está determinada a que no haya libertad religiosa para los protestantes en los países de Sur América.

El documento es demasiado largo para ser publicado entero, pero puede conseguirse de "The Committee on Cooperation in Latin America," 156 Fifth Avenue, New York City. Para que no se nos acuse de que estamos alterando lo que los obispos peruvianos han decretado, nos concretamos a reproducir, palabra por palabra, un sumario aprobado que publica "The Monitor", semanario oficial del arzobispado católico romano de San Francisco, en su edición de marzo 11, 1944. Con evidente placer, el periódico católico de San Francisco informa a sus lectores de este país el contenido de la proclama de los obispos del Perú como sigue:

"Lima. (NC).—Una Pastoral Conjunta expedida por la jerarquía peruviana, que siguió a su Asamblea General, amonesta contra "un peligro común y grave que amenaza seriamente la pureza y unidad de nuestra fe religiosa..... Nos referimos a la propaganda protestante." La Pastoral está firmada por el arzobispo de Lima y Primado del Perú, el arzobispo de Cuzco, Arequipa y Trujillo, y los obispos de Puno, Piura, Ayachucho y Huaraz, y los vicarios apostólicos de San Gabriel del Marañón y San Francisco del Ucayali.

"Nos confrontamos con un incidente desagradable, producido recientemente en la Cámara Alta", dice la Pastoral; "un incidente que no podía menos que levantar nuestro recelo y dar motivo a nuestra protesta pastoral, y no menos que alarmar la conciencia nacional católica. Nos referimos a las garantías pedidas y obtenidas en favor de la propaganda protestante—a saber, en favor de sectas extranjeras que vienen a lastimar nuestros sentimientos religiosos que en la 'mayoría nacional' son católicos—precisamente en un tiempo en que la misma Cámara está considerando la nacionalización del clero y el rechazo del clero extranjero cuya misión no es ciertamente la de descristianizar nuestro país. Sin gran esfuerzo de la imaginación, nosotros los católicos recordamos la triste era de revolución en México que produjo toda clase de garantías para los protestantes, mientras que la Iglesia de Cristo fué amordazada con la clausura de las iglesias y escuelas católicas, la expulsión de los sacerdotes y la supresión del culto católico."

'Pastores Mercenarios'

La Pastoral denuncia las actividades de la legión de pastores mercenarios "que han invadido nuestro suelo nacional" y los cuales, mientras "buscan protegerse bajo las garantías de un tutelaje oficial," abusan de la "hospitalidad que nuestro suelo les ha concedido liberalmente." Después de analizar la invasión protestante del Perú des-

(1) El siguiente artículo, que hemos traducido de nuestro colega "The Converted Catholic" de Nueva York, nos demuestra que la Iglesia Católica se mueve en todas partes con el fin de eradicar al Protestantismo y a las fuerzas radicales que se le oponen. El ataque actual en Puerto Rico contra la escuela laica es parte de un vasto plan astutamente preparado, pero no por eso menos expuesto al fracaso.

de su principio en 1877, la Pastoral recuerda que los primeros grupos entraron fuera de ley porque el Artículo 4 de la Constitución peruviana establecía que "la Religión del Estado será la Católica, Apostólica y Romana, con la exclusión de cualquiera otro culto."

Las sectas protestantes y las sociedares no católicas, dice la Pastoral, no cesaron de moverse hasta obtener del Congreso "bajo pretextos plausibles, primero la mutilación y luego la abrogación de este Artículo." La sanción del "libre culto", la Pastoral observa, pone en libertad un diluvio de vehemencia: "Como si fueran ya los dueños de nuestro suelo, parece que se creen autorizados para demoler el edificio de siglos del Catolicismo, aplicando la antorcha incendiaria de sus heréticas blasfemias para convertir la tierra nativa de Santa Rosa en un feudo de la Reformación Protestante."

Después de mencionar la predicación barata (soap-box preaching) en calles, plazas y parques de las ciudades, la Pastoral dice que estos "evangelistas misioneros" tratan de usurpar el puesto de los "auténticos misioneros del Evangelio", estableciéndose en pueblos donde "pastores y enfermeras, con un mezquino bagaje de conocimiento médico, equipados con medicinas de sus instituciones, con frecuencia entran en este campo sin la aprobación legal a expensas de profesionales nativos en este servicio."

"Avisamos", proclama la jerarquía peruviana, "que la propaganda protestante se realiza con preferencia en las pequeñas comunidades; esto es, entre aquellos que, por falta de instrucción, no están suficientemente equipados para discernir personalmente entre la verdad dogmática y el error, y quienes, además, son explotados fácilmente mediante sofismas heréticos."

Tres Errores Subrayados

La Pastoral luego subraya los tres principales errores protestantes: negación de la Presencia Real en el Bendito Sacramento, negación de la Bendita Virgen y los Santos, y negación de la naturaleza divina del sacerdocio católico y la primacía del Soberano Pontífice. Cuatro siglos atrás, añade, el Evangelio fué traído a la América Latina, y los esfuerzos protestantes en esa dirección, pueden considerarse solamente como un intento para "minar nuestra fe." "Cualquier ataque a nuestra unidad espiritual", continúa, "es un ataque a nuestra nacionalidad, porque los valores espirituales que la han movido y elevado a un rango superior, han moldeado nuestro progreso histórico por cuatro siglos, haciendo del Perú uno de los más grandes centros culturales de Sur América."

"Si nuestra franca lealtad a la Iglesia Católica nos impone el deber de la oposición viril al avance protestante", concluye la Pastoral, "impone también la caridad de Cristo hacia estos mal guiados hijos de la Iglesia. Rogamos a Dios que El quite la venda que oculta la verdad de sus ojos, y los traiga también al único redil de la Iglesia Católica bajo el cayado del solo pastor visible constituido por Cristo, el Pontífice Romano. Oremos, por tanto, por su conversión, como hacen nuestros hermanos, los 25,000,000 de católicos de los Estados Unidos."

En contraste con esta incitación oficial al odio y la violencia contra la minoría protestante por la jerarquía combinada del Perú, aquí en los Estados Unidos de América la minoría católicorromana recibe la parte del león (the lion's share) de protección y privilegios especiales del Gobierno y de la mayoría protestante. El magro servicio a la libertad religiosa y a los derechos de las minorías proclamado por los interlocutores católicos en este país, tiene relación estrecha con los hechos intolerantes de la Iglesia en dondequiera que ella puede ejercitar su propia política.

COMENTANDO

Esta Pastoral hace referencia a la acción tomada hace poco por el Gobierno del Perú contra los abusos cometidos por el clero católico. Al parecer, muchos de los senadores peruanos estaban ignorantes de lo que realmente pasaba, y al ser enterados de los hechos, tomaron acción inmediata y demandaron garantías para los protestantes y demás elementos no católicos.

La Pastoral es una queja amarga de la nueva actitud asumida por el Gobierno, un desafío abierto a la primera autoridad del país, y una incitación al pueblo católico a la continuación del vandalismo religioso.

En dondequiera que se pone freno a la política exclusivista de Roma, ésta revela en seguida sus intenciones ocultas y siniestras.

EL 12 DE OCTUBRE EN PONCE

Gran Congreso Pro Escuela Pública y Laica, en el Teatro La Perla, comenzando a las diez de la mañana.

La Verdad Cristiana y la Escuela Pública (1)

Por el Dr. Angel M. Mergal.

Me ha sido encomendado dirigirme a esta concurrencia en nombre de la Convención de Iglesias Bautistas de Puerto Rico, exponiendo nuestros puntos de vista con respecto a la debatida cuestión que nos ha reunido en este lugar.

De la edición del 2 de septiembre de 1944 del semanario católico "El Piloto", tomo una observación encabezada por grandes titulares entre signos de admiración: "¡Horroroso!" Una observación hecha a propósito de una nota que la revista norteamericana "Time" publica sobre el educador John Dewey. "El sistema educativo que padecemos en Puerto Rico", dice el director del **Piloto,** "está fuertemente influído por el 'filósofo' y 'pedagogo' norteamericano John Dewey. Ahora bien, este mismo John Dewey acaba de exclamar, 'Confesamos que no sabemos donde vamos, ni adonde queremos ir, ni porque hacemos lo que estamos haciendo'. ¡Horroroso!

Como siempre, el criterio católico deformando la realidad para ajustarla a sus propias deformaciones. Por supuesto, verdad es que el educador pronunció tales palabras, pero esas palabras forman parte de un artículo publicado en la revista "Fortune," y al seleccionarlas aisladamente, fuera del contexto y de la línea de pensamiento a la cual pertenecen, la cita no tiene sentido y solamente sirve para justificar el mayúsculo y exclamativo "Horroroso" del Sr. Director del **Piloto.** El editor de esta columna de "Time", sin embargo, encabeza la misma con las siguientes palabras comentando el artículo del Sr. Dewey: "John Dewey at 84 stands rock-firm in his conviction that only through scientific inquiry can man become educated and thus free." (A la edad de 84 años John Dewey se mantiene firme como una roca en la convicción de que sólo a través de la investigación científica puede el hombre llegar a educarse, y por tanto, a ser libre.)

Aunque los evangélicos no reconocemos papas infalibles en materia pedagógica ni en ninguna otra materia, reconocemos en el Sr. Dewey,—que dicho sea de paso no tiene relación oficial con ningún instituto pedagógico del Protestantismo—, reconocemos en él, digo, un auténtico representante del espíritu de la ciencia pedagógica norteamericana. En sentido general, la Iglesia Evangélica respalda y acepta el espíritu de la ciencia pedagógica que nos ha dado la escuela pública, no "que padecemos," sino que disfrutamos en Puerto Rico, y que gracias a esta actitud científica y liberalizadora del Sr. Dewey, esperamos ver progresar y perfeccionarse, yendo siempre hacia adelante, aunque no sepamos, puesto que sólo Dios es capaz de saberlo, cual ha de ser el punto final de llegada.

Este artículo lo ha escrito Dewey teniendo en cuenta los ataques de que ha sido objeto en los últimos años de su fértil carrera. Entre ellos, el del Sr. Jordán Bruno Genta, líder educativo de la Argentina facistoide, quien, según el mismo artículo de "Time", ha lanzado esta insensata declaración a los cuatro vientos: "La perniciosa influencia de John Dewey debe eradicarse de las Escuelas Argentinas..... la escuela progresiva debe ser reemplazada por la escuela tradicional." Naturalmente, es la actitud del Sr. Genta la que la jerarquía católica de Puerto Rico desea inyectar al país en substitución al espíritu liberalizador y científico de la escuela progresiva.

Siento mucho tener que atacar una organización que representa un movimiento religioso cristiano; porque quien no tenga interés en la verdad, sino solamente en su verdad, y desee deformar la expresión, como lo han hecho los señores del "Piloto" con las palabras de Dewey, podrá tomar pie de mis palabras para decir que los Evangélicos no queremos la religión, que la atacamos, que deseamos una escuela atea, y todas las etcéteras que el Sr. Willinger ha publicado en "El Mundo". Por tanto quiero advertir que me refiero solamente a la jerarquía católica, y a ésta como representante de su amo el Führer del Vaticano. En ninguna manera me refiero a los feligreses de la Iglesia Católica, muchos de los cuales están con nosotros en nuestro empeño de salvar la escuela pública, una de las más preciosas adquisiciones de la Democracia. Por lo demás, la mayoría de los feligreses católicos están, por virtud de la naturaleza de su iglesia, ignorantes tanto del dogma como del gobierno, tanto del espíritu como de la historia de la institución a que pertenecen. Y es lo cierto que para poder pertenecer a ella con entera honradez de conciencia, es mejor que ignoren estas cosas, o que sepan de ellas tan sólo aquello que a la jerarquía y a la institución le conviene dejar saber y en la forma como le conviene transmitirlo.

Nuestra tesis única al oponernos a la intervención de la iglesia en la escuela pública es que esta pretensión de la jeraquía católica ha perjudicado y perjudicará siempre tanto al Cristianismo como a la educación. En efecto la historia sin disfraz muestra claramente que esa jerarquía no ha

---

(1) Discurso pronunciado en el Congreso pro Defensa de la Escuela Pública, San Juan, P. R., 4 de septiembre de 1944.

tenido nunca el más mínimo interés ni en el verdadero cristianismo ni en la verdadera educación.

Que no ha tenido interés en la verdadera religión cristiana es evidente si definimos con exactitud el genio auténtico y genuino del Cristianismo, y luego advertimos las penas que se han dado los señores de la jerarquía para poner trabas a la realización libre y espontánea de esa esencia y de ese espíritu a través del tiempo. Es de dominio público que aquellos investigadores de la talla de un Loisy o del fervor de un Lammenais, que han tratado de seguir con sinceridad las palabras de su maestro: "Conoceréis la verdad y la verdad os hará libres," han hallado siempre el mismo serio obstáculo para su actividad investigadora y el mismo fuerte enemigo para la realización de su entusiasmo cristiano en esa jerarquía, que por boca de su infalible Führer se declara protectora y a la vez reguladora de toda actividad científica.

Ciertamente la jerarquía sabe lo que quiere y va derecho a ello. Para esta jerarquía la verdad no está al final de una marcha constante y progresiva hacia un ideal siempre en lontananza, sino que es un depósito en el cual implícitamente están contenidas ya todas las verdades, criterio fijo del cual ninguna verdad podrá jamás apartarse sin que merezca inmeditamente el anatema fulminante. En palabras de los famosos "Decretos del Vaticano", pronunciadas ex cathedra: "La doctrina de la fe que Dios ha revelado, no ha sido presentada como una invención filosófica que el ingenio humano hubiera de perfeccionar, sino un depósito divino que debía guardar fielmente y proclamar infalible." Esto, que a primera vista parece ser una declaración puramente teológica, no lo es en sí. Sus consecuencias no se limitan a la fe religiosa. Cuando la iglesia quiere conseguir sus propósitos de dominio, tiene buen cuidado de aclarar que sólo reclama autoridad en materias de moral y fe; pero una vez que se le otorgue este derecho, tendrá buen cuidado de mostrar, y en esto tendrá toda la razón, que no hay un sólo detalle de la vida humana que no esté de alguna manera relacionado con la fe y la moral. Y tanto es así, que el mismo autor de los "Decretos del Vaticano" se cuida de mostrar la relación de este concepto de verdad, como depósito infalible encomendado a la esposa de Cristo, naturalmente, representado Cristo por su Vicario; la relación, digo, con la ciencia secular: "Si alguien dijese que las ciencias humanas deben ser tratadas con tal libertad que sus aserciones, aunque sean contrarias a la verdad revelada, han de ser aceptadas por verdaderas, y no pueden ser condenadas por la iglesia, sea anatema." Como es evidente, una vez que se conciba la verdad como norma o criterio fijo procede inmediatamente designar un árbitro supremo e infalible. Hacia la designación de ese árbitro supremo e infalible gravitó fatalmente la Iglesia Católica. La declaración del 24 de abril de 1870 que promulgó para el mundo entera el dogma de la infabilidad Papal, es el punto final en un desarrollo de muchos siglos, y es a la misma vez la sentencia de muerte de la Iglesia Católica, que se ha colocado en una posición de esencial enemistad contra la verdad. Como uno de los grandes Padres de la religión Cristiana ha declarado: "todo lo podremos por la verdad, no contra la verdad." No es culpa de las sectas Protestantes, de los Masones, de la Asociación de Maestros, del Ateneo de Puerto Rico, y de todas las asociaciones de espíritu y mente liberal, el que la Iglesia Católica se haya declarado, por boca de su máximo árbitro, enemiga de todo progreso hacia la verdad, la que se concibe por las mentes más avanzadas, a través de toda la historia de la investigación, como un ideal siempre en lontananza y siempre incógnito, como un atrayente **plus ultra** y no como un negador y desesperado **non plus ultra**; como un imán, como una estrella polar que nos atrae desde el misterio, y no como un depósito rancio y carcomido, para sostener el cual la iglesia tenga que recurrir a toda suerte de subterfugios falaces y jesuísticos. (Continuará)

CUANDO LAS DISTINCIONES DE CLASE DESAPARECEN

El "Titanic" llevaba cuatro clases de pasajeros: primera clase, segunda clase, tercera clase y de proa; cada clase permaneciendo en sus respectivos lugares hasta la noche del desastre. En esa noche todos estaban encerrados en una vía de escape, el salvavidas. Aquellos que encontraron lugar en el salvavidas fueron salvos.

La lección para nosotros es que Dios no hace acepción de personas. Todos están encerrados en una vía de escape y esa es la cruz de Cristo. Todos los que acuden a El y ponen su confianza en El están salvos.

Pensamiento

La única manera de alcanzar la gloria es ayudando a otros a conseguirla.

GRAN CONGRESO PRO ESCUELA LAICA EN PONCE

el día 12 de Octubre, en el Teatro La Perla. No se pierda este acto de verdadera cultura y elevación moral.

La Enseñanza Religiosa en las Escuelas Argentinas

(Nota: Este artículo, que tomamos de nuestro colega "El Estandarte Evangélico", de Buenos Aires, Argentina, nos demuestra que la Iglesia Romana trata, en toda la América, de apoderarse de la escuela. Los inconvenientes provocados por la aplicación del régimen están claramente señalados en este artículo.)

El Consejo de Educación de la Provincia argentina de Santa Fe adoptó las primeras medidas para hacer efectiva la enseñanza de la religión católica en las escuelas de su dependencia, de acuerdo con lo dispuesto por un decreto del gobierno nacional dado a conocer el 31 de diciembre de 1943. Según los términos de la resolución, los maestros católicos en ejercicio de la docencia que estén en condiciones de enseñar la doctrina de esa religión, lo comunicarán al Consejo por la vía jerárquica correspondiente, haciendo saber en qué escuela ejercen el magisterio primario, grado que tienen a su cargo, conocimientos religiosos que poseen e instituciones católicas y culturales a que pertenecen. Los maestros católicos que no se sienten capacitados para impartir esa enseñanza—expresa la resolución—se abstendrán de enviar datos. En cuanto al personal directivo y docente que no pertenece a ese credo, queda excluído de la resolución, con la advertencia de que dicha circunstancia no significará desmedro alguno en el concepto que haya merecido, merezca o pueda merecer, a juicio de las autoridades, por su labor profesional.

Comentando esa medida, dice "La Prensa" que, en adelante, habrá tres núcleos de educadores: los católicos militantes, es decir, los que profesan esa creencia y están capacitados para enseñarla; los católicos pasivos, o sea los que reservan sus sentimientos religiosos a la intimidad del espíritu y no se creen en condiciones de divulgarlos y hacer prosélitos; y los no católicos, es decir, los que no profesan esa religión, sea porque creen en otra o no tienen ninguna. Tenemos, en consecuencia, divididos en grupos a los profesionales de la educación, y eso solo, sin explicarlo mucho, **es suficiente para comprender que un factor de perturbación se ha incorporado a la vida argentina,** porque todos sabemos que las diferencias ideológicas son impulsoras del progreso social en cuanto el Estado las deja reservadas a la intimidad de cada ser, pero se hacen peligrosas y funestas cuando las personas son obligadas por las autoridades, en forma velada o directamente, a confesarlas y ponerlas en evidencia, con el agregado de que existe el propósito de conceder primacías y ventajas a determinadas opiniones o creencias.

Se agrega que la resolución del Consejo de Educación de Santa Fe advierte que no habrá desmedro alguno para quienes no sepan enseñar la doctrina católica o profesen creencias que no sean las de esa religión. Esa advertencia, que es signo de serenidad y hasta de tolerancia, está indicando, sin embargo, que sus autores la han creído necesaria porque saben que la casi totalidad del pueblo supone que los que no profesan la religión ahora oficial serán considerados réprobos y sujetos dignos de las persecuciones que tanto mal han hecho y hacen a la humanidad. En la mente del pueblo, la identificación oficial de las ideas personales significa la división del núcleo social en grupos inamistosos o antagónicos y, también, la persecución contra los que no piensan como lo hace el Estado, o, para decirlo mejor, las personas que ocupan las posiciones oficiales.

¿De dónde le viene al pueblo ese convencimiento?, pregunta "La Prensa," y contesta que acaso, de una experiencia multisecular acumulada durante centenares de años de régimen absolutista y persecuciones políticas y religiosas. Pero na hay que ir tan lejos. Al pueblo argentino, esa creencia o sospecha se la inspiran el lenguaje y el tono de la propaganda local de tendencia nazi, al servicio del paganismo nacionalsocialista, anticristiano por más señas, que proclama sin descanso, a todos los vientos, que no pueden ser educadores oficiales quienes no sean católicos, porque en todas las enseñanzas, disciplinas o asignaturas hay que infiltrar el espíritu religioso de la doctrina mencionada. Para esa prédica absolutista, sólo son educadores, o dignos de serlo, los católicos militantes que profesan esa creencia y pueden o se consideran capaces de enseñarla a otros. Pero no deben ostentar el título de maestros, según esa propaganda, los católicos cuya religiosidad no es fuente de impulso para participar en las luchas sociales y políticas, sino de íntimo y sereno recogimiento espiritual, porque para ellos, Jesucristo no es el símbolo de la intolerancia y la persecución, sino de la dulzura y la persuación. Tampoco pueden llevar el nombre de maestros, siempre siguiendo esa prédica, los que profesan cualquier otra creencia o no tienen ninguna, porque éstos son indignos de servir al Estado.

El daño, está, pues, termina diciendo el diario argentino, en que el pueblo relaciona la clasificación de los maestros con la propaganda de referencia.

"La Plata."

EN TORNO A LA CARTA CIRCULAR DEL OBISPO DAVIS

Por José David Rodríguez.

En su reciente carta circular dirigida a los párrocos y sacerdotes de la isla, se lamenta el señor obispo católico de San Juan del poco respeto que los partidos políticos le han dispensado a la Iglesia Católica. Dice en la referida carta el distinguido prelado: "No debe pasar inadvertido, y debemos recordar que los partidos políticos no han guardado hacia la Iglesia el debido respeto."

¿Por qué esa indiferencia a las reclamaciones de la Iglesia de Roma, cuando ella se precia de que sus feligreses constituyen no menos del 99 por ciento de la población puertorriqueña? Eso se explica muy fácilmente. La Iglesia Católica Apostólica Romana ha perdido el respeto, no solamente de los partidos políticos insulares, sí que también del pueblo sensato puertorriqueño, que se ha convencido de que la mencionada institución ha traicionado los principios básicos del Cristianismo.

La Iglesia Romana no se muestra interesada en el cultivo y desarrollo de la vida espiritual de los pueblos. Su interés primordial ha sido el acaparamiento del poder político en menoscabo de los intereses del Reino de los Cielos. Hoy se encuentra impotente para mantener su posición ancestral en Puerto Rico, y trata de agarrar una de nuestras más preciadas instituciones: la escuela pública. Como ya ha podido darse cuenta de que en la isla hay un pueblo sensato que no respalda sus mezquinas pretensiones, trata de jugarse la última carta inmiscuyéndose en la política insular. Pero ya recibió la primera decepción al contemplar la indiferencia con que los partidos políticos recibieron su solicitud de que incluyesen la enseñanza religiosa en las plataformas de los mencionados organismos.

Hoy apela a un último y desesperado recurso. Instruye a sus feligreses a fin de que voten papeleta mixta; es decir, **los compele para que voten única y exclusivamente por aquellos candidatos que la Iglesia Católica les ordene votar.**

Juzgando "a priori" que los puertorriqueños pueden ser conducidos como mansos corderos a donde a ella le venga en gana, la jerarquía católico romana ha hecho ya sus cálculos. Pero nos parece que sus esperanzas han de resultar fallidas. Nuestro pueblo ha tenido mucha experiencia en el disfrute de la vida democrática, y no permitirá que se le trasquile como lo ha hecho la Iglesia de Roma con los pueblos en donde ella ha tenido hegemonía.

Todas las personas sensatas saben que la Iglesia Católica Apostólica Romana constituye una amenaza para los pueblos libres. En aquellos países en donde ella ha logrado dominar, ha estrangulado los principios libertarios y ha utilizado los medios coercitivos para que sus habitantes no puedan llegar al pleno disfrute del sistema de vida democrático. Ahí tenemos el trágico ejemplo de España.

Puertorriqueños: Nuestra libertad está seriamente amenazada por las pretensiones de esta institución retrógrada. ¡Alerta, pues, para conjurar el mal que se avecina!

Cayey.

LA RELIGION EN TIEMPO DE GUERRA

La guerra, con todos sus aspectos inhumanos, trae como si a modo de compensación, ciertos elementos de esperanza. Por ejemplo, el espíritu de cooperación que se ha hecho evidente entre los capellanes de las diferentes religiones en el ejército de Estados Unidos. Hay al efecto el relato que hace el capellán judío, Rabino Martín M. Weitz, y que es ejemplo de la cooperación que existe entre los capellanes, y de la ausencia de fricción entre los militares. El capellán Weitz iba de pasajero a bordo de un avión "Liberator" de bombardeo que volaba una mañana de Pascuas de Resurrección sobre las aguas del Pacífico del Sur. Nueve de los miembros de la tripulación del aeroplano le pidieron a Weitz que les organizara un servicio de culto religioso. El capellán pudo acceder a la solicitud en vista de que por virtud de la instrucción que se le impartió en el ejército, sabe bastante de todas las religiones.

El piloto y el co-piloto del bombardero eran episcopaliano el uno y bautista el otro; el navegante, el ingeniero y el del radio eran metodista, congregacionalista y presbiteriano, respectivamente; los demás de la tribulación: un adventista del séptimo día, un católico y un judío. Por encima de la jungla, el capellán Weitz dirigió las letanías comunes de las denominaciones. Y acto seguido predicó un sermoncito sobre la relación que hay entre la pascua cristiana y la pascua judía, y luego después hubo unos momentos de oración silenciosa, seguida de oración individual por cada quien. Este imponente servicio de Pascuas de Resurrección se realizó a bordo de un bombardero que había estado ya en sesenta y nueve misiones de combate— en un avión que llevaba en sus lados las señas de muchas batallas y de haber destruído dos aviones y dos barcos japoneses.

C. C. A. L.

SECCION POETICA

AL OIDO DE CRISTO

I

Cristo, el de las carnes en gajos abiertas;
Cristo, el de las venas vaciadas en ríos;
¡Estas pobres gentes del siglo están muertas
De una laxitud, de un miedo, de un frío!

A la cabecera de sus lechos eres,
Si se tienen, forma demasiado cruenta,
Sin esas blancuras que aman las mujeres
Y con esas marcas de vida violenta.

No te escupirán por creerte loco,
No fueran capaces de amarte tampoco
Así, con sus ímpetus laxos y marchitos.

Porque como Lázaro, ya hieden, ya hieden;
Por no disgregarse, mejor no se mueven.
¡Ni el amor ni el odio les arrancan gritos!

II

Aman la elegancia de gesto y color,
Y en la crispadura tuya del madero.
En tu sudar sangre, tu último temblor
Y el resplandor cárdeno del Calvario entero,

Les parece que hay exageración
Y plebeyo gusto; el que tú lloras
Y tuvieras sed y tribulación
No cuaja en sus ojos dos lágrimas claras.

Tienen ojo opaco de infecunda yesca,
Sin virtud de llanto, que limpia y refresca;
Tienen una boca de suelto botón.

Mojada en lascivia, ni firme ni roja;
¡Y como de fines de otoño, así floja
E impura, la poma de su corazón!

III

¡Oh Cristo! un dolor les vuelva a hacer viva
L'alma que les diste y que se ha dormido,
Que se la devuelva honda y sensitiva,
Casa de amargura, pasión y alarido.

¡Garfios, hierros, zarpas, que sus carnes hiendan
Tal como se hienden quemadas gavillas;
Llamas que a su gajo caduco se prendan,
Llamas de suplicio; argollas, cuchillas!

Llanto, llanto de calientes raudales
Renueve los ojos de turbios cristales
Y les vuelva el viejo fuego del mirar!

¡Retóñalos desde las entrañas, Cristo!
Si ya es imposible, si Tú bien lo has visto,
Sin son paja de eras..... ¡desciende a aventar!

Gabriela Mistral.

VENGA TU REINO

¡Oh Salvador! ¡qué gozo si volviera
El hombre a establecer tu Reino aquí!
En una santa hermandad la tierra entera
Y un solo culto, sólo para ti.

Sólo un bello estandarte flotará
Que harían suyo todas las naciones
Y en el Reino que Cristo regiría
Ni odios, ni rencores, ni ambiciones.

No más sangre tiñendo tierras, mares,
No más pueblos en ruinas por la guerra.
Cantos de amor y paz, bellos cantares,
En tu Reino de amor sobre la tierra.

Lydia Esther Díaz.

INTIMAS

En las noches heladas de invierno
Sentadita a la luz de mi hogar,
Gozo tanto mi Biblia leyendo
Que no siento las horas pasar.

De este estado me saca el bebito,
Ya cansado por fin de jugar,
Y me dice: "Abuelita, el servicio,
Que es tarde y mamita me quiere acostar."

Y entonces, unidos los tres, con cariño,
Cantamos gozosos los himnos de amor,
Y orando pedimos curen a este niño
Las manos benditas de Nuestro Señor.

Vicenta Chárriez de Villaronga.

MISCELANEAS

ASOCIACION

Caballeros Evangélicos de Puerto Rico

Resolución para respaldar la campaña iniciada por las Iglesias Evangélicas y por las distintas agrupaciones de ideas liberales del país, que se opone a la Enseñanza de Religión en las escuelas públicas de Puerto Rico, aprobada en la XIV Asamblea General celebrada en Aguirre.

Por cuanto, existe actualmente una campaña organizada por la Iglesia Católica para conseguir que se implante en Puerto Rico la enseñanza religiosa en las escuelas públicas;

Por cuanto, las organizaciones católicas se han valido de todos los medios a su alcance para conseguir sus propósitos;

Por cuanto, no existe en nuestra Universidad un curso básico de Religión para preparar maestros para esa enseñanza;

Por cuanto, la idea prevaleciente es que esa enseñanza se ponga en manos de la Iglesia Católica, trasladando los niños en masa de las escuelas a las iglesias para suministrarles allí enseñanza de religión católica;

Por cuanto, los Evangélicos de Puerto Rico tienen establecidas sus escuelas religiosas (escuelas bíblicas) durante horas y en días que no están en conflicto con las horas y días destinados a la enseñanza general en las escuelas públicas;

Por cuanto, las iglesias católicas pueden establecer en la misma forma sus escuelas religiosas en días y horas que no estén en conflicto con las horas de enseñanza en las escuelas públicas, a fin de que no sea necesario recortar el ya muy corto período de enseñanza en las escuelas públicas.

Por cuanto, ni los profesores ni los niños pueden ser obligados a asistir a las iglesias a recibir instrucción religiosa, pues existe una gran diversidad de opiniones religiosas y nuestra Constitución garantiza la libertad de cultos;

Por tanto: resuélvase, como por la presente se resuelve, por la Asociación Caballeros Evangélicos de Puerto Rico, reunida en Asamblea General en la Iglesia Metodista de Aguirre, Puerto Rico, durante los días 3 y 4 de septiembre de 1944;

Primero: Que esta Asociación se una, como por la presente se une, a la Asociación de Iglesias Evangélicas de Puerto Rico y a cualquier otro movimiento de grupos evangélicos o de ideas liberales del país que combatan la enseñanza de religión en la escuela pública o durante las horas de clases;

Segundo: Que esta Asociación recomiende, como por la presente recomienda, una más amplia, profusa e inteligente enseñanza religiosa en las iglesias y en los hogares, tanto para niños como para adultos; pero sin que este movimiento, en forma alguna, interrumpa o perjudique la obra de la escuela pública, tomándole su tiempo, sus maestros o su dinero;

Tercero: Que la enseñanza de religión sea auspiciada única y exclusivamente por las iglesias, las cuales tienen toda la protección y respaldo del Gobierno y del pueblo de Puerto Rico;

Cuarto: Que copia de esta Resolución sea enviada al Hon. Gobernador de Puerto Rico, al Hon. Comisionado de Instrucción, a los honorables presidentes de ambas Cámaras Legislativas cuando éstas estén reunidas, a la Prensa del país, y a todas las demás agencias de publicidad para conocimiento general del pueblo.

Aguirre, Puerto Rico, a 3 de septiembre de 1944.

Certificación

Yo, Luis V. Pino, Secretario Ejecutivo de la Asociación Caballeros Evangélicos de Puerto Rico, certifico: Que la que antecede es copia fiel y exacta de la resolución adoptada y aprobada por esta Asociación en su XIV Asamblea General celebrada en la Iglesia Metodista de Aguirre, Puerto Rico, durante los días 3 y 4 de septiembre de 1944; y para remitir al Hon. Gobernador de Puerto Rico, al Hon. Comisionado de Instrucción, a los Honorables Presidentes del Senado y la Cámara de Representantes a la Prensa del país y a todas las demás agencias de publicidad de la isla, expido la presente en suficiente número de copias mimeografiadas y autorizadas bajo mi firma, hoy 30 de septiembre del año de nuestro Señor 1944.

Luis V. Pino.

JOVEN PONCEÑA ES TENIENTE EN CAMP O'REILLY

(Envío Oficial, O. R. P.)

Habiendo sido comisionada recientemente como segundo teniente en el Cuerpo de Enfermeras del Ejército, la joven ponceña Dalila Puente ha sida asignada al Hospital del Campamento O'Reilly.

La Srta. Puente es hija de don Martín Puente y doña Valeriana Santiago, de Ponce. Cursó su instrucción primaria en el Colegio Robinson, de San Juan, y sus estudios de escuela superior en Ponce. Se graduó de enfermera en el Hospital Presbiteriano de San Juan en 1940, y más tarde aprobó un curso de Salud Pública que ofreció el Departamento de Sanidad Insular. Estudió aviación en la "Borinquen Flying School." Ha participado en numerosos eventos deportivos, y en 1937 ganó una medalla en natación. Es miembro de la Sociedad de Enfermeras de Puerto Rico, de la Asociación Americana de Enfermeras, y de la "Stephens Huse Society."

La nueva teniente recibió su comisión en Miami, y fué asignada al Hospital del Campamento Van Dorn, Mississipi, donde recibió ocho meses de entrenamiento básico. Posteriormente fué transferida a Puerto Rico y asignada al Hospital de Ballajá, y luego al Hospital que dirige en Camp O'Reilly el comandante José E. Rechany, donde tiene a su cargo el dispensario.

NOTICIAS DE MANATI

"Levántate y úngelo que este es." 1° Samuel 16:12.

Por fin, después de orar mucho y esperar bastante tiempo, ha sido contestada nuestra oración por nuestro Dios. Sus promesas no fallan. Hemos adquirido el obrero a través de una sesión de negocios tenida por nuestra iglesia, después de un voto unánime de la misma. No sin antes solicita sus servicios ministeriales mediante

una comunicación al efecto, recibiendo contestación de su plena ceptación para cooperar con nosotros en todo. La iglesia manifestó sus simpatías en la sesión a que hacemos referencia poniéndose de pie, dando un voto de confianza al nuevo ministro, el cual es el Rdo. Adolfo Camacho. ¡Gloriaa sea al Señor!

Bajo la sabia dirección de nuestro amado pastor, el Rdo. A. Camacho, nuestra iglesia ha visto cumplidas sus aspiraciones de iniciar un verdadero despertamiento que ponga en acción todas las habilidades a fin de conseguir la mayor cantidad de cooperación dentro de los límites posibles, y así dar nuevo aviso al pueblo que tan indiferente se muestra a la voz suprema del Señor Jesucristo, llamando a los pecadores a arrepentimiento. "Arrepentíos, que el reino de los cielos se acerca."

Con motivo del viaje a los Estados Unidos del hermano Rdo. G. Candelas, la Iglesia de la Alianza Cristiana y Misionera que él pastoreara en este pueblo, le tributó una gran demostración de simpatía, la que todos agradecemos en lo profundo de nuestras almas.

J. D. C.

INTERESANTE CARTA

El Rdo. Oscar Rodríguez escribe de un nuevo movimiento entre los sodados evangélicos. Prospera el Evangelio entre nuestros muchachos. A continuación la carta entera:

Oficina del Capellán
65 de Infantería
APO 758, c/o Pm.
New York City, N. Y.
20 de septiembre de 1944

Rdo. Miguel E. Martínez
Apartado 1707
Ponce, Puerto Rico.

Amado hermano y compañero:

Nuevamente tengo el gusto de saludarle a nombre de la familia evangélica en ultramar. Todos nos sentimos muy gozosos en el Señor y nuestra obra prospera, a juzgar por el crecido número de hombres que asiste a todas nuestras reuniones, como tambien por el entusiasmo que prevalece entre nuestro grupo. Más adelante le daré alguna información de última hora que podrá usar usted en la forma que le plazca para conservar informado al pueblo evangélico respecto de nuestras actividades.

Sin duda que a usted le interesará la siguiente información:

Con fecha 11 de septiembre se organizó la Federación de Veteranos Evangélicos de Puerto Rico con miras a unir todos los evangélicos puertorriqueños que sirven actualmente en las fuerzas armadas. Hemos tomado la iniciativa en el 65 de Infantería y reina el más ardiente entusiasmo entre los miembros fundadores del movimiento. Haremos un llamamiento próximamente a nuestros hermanos que siriven en otras unidades en y fuera de Puerto Rico. No tengo la menor duda de que la idea tendrá acogida entusiasta y que pronto podremos contar con una poderosa organización que a la vez de ofrecer un medio positivo de conservar a nuestra juventud durante el período de servicio militar, constituirá una fuerza militante en la post-guerra en toda nuestra isla. Estamos trabajando en los detalles de organización y propaganda para darle al movimiento el ímpetu necesario para lograr nuestro objetivo de unificación paara fines de este año.

Estoy dirigiendo una comunicación al presidente de la Asociación de las Iglesias Evangélicas de Puerto Rico para imponerle sobre el acuerdo de nuestra Federación, solicitando la separación de un día de oración en beneficio de todas nuestras tropas. Estamos sugiriendo a dicha Asociación que el próximo Día de Acción de Gracias sea así designado. Agradeceré que haga llegar nestra carta al actual incumbente, pues no tengo conocimiento de la persona que hoy ocupa la presidencia de la Asociación.

Estoy seguro, hermano Martínez, que usted nos prestará su valiosa y entusiasta cooperación al percatarse del valor positivo del movimiento que hemos iniciado. En sus sabias manos dejo el asunto en la seguridad de su atención e interés en todo aquello que representa progreso y avance en nuestra obra de redención. Gracias anticipadas por cuanto pueda hacer junto a nosotros en esta cruzada.

Interesará saber, además, que hemos celebrado dos servicios bautismales y que 27 creyentes han descendido a las aguas en testimonio de su fe en Cristo y como expresión del deseo de incorporarse a la iglesia como miembros activos. Ha sido un privilegio bautizar en el Mar Mediterráneo a estos creyentes.

Con mis mejores deseos me place repetirme a sus gratas órdenes, y pido a mi Dios las más copiosas bendiciones para usted y la noble obra que realiza.

Suyo en Cristo,
Oscar Rodríguez
Capellán Evangélico
65 de Infantería

NOTA DE LAS MARIAS

En la noche del 27 de julio del año en curso se reunió un grupo de damas de la Iglesia Presbiteriana de este pueblo con el fin de organizar la Sociedad de Damas. Empezamos con doce miembros entusiastas y consagrados.

Se nombró la siguiente directiva: Presidenta, Sra. Anatilde C. de Díaz; vicepresidente, Srta. Aurea E. Méndez; secretaria, Sra. Lucía Morales de Elías; tesorera: Sra. Rosa L. de Aponte.

De vez en cuando celebramos reuniones sociales, en las cuales se disfruta de verdadera expansión espiritual.

Reina gran entusiasmo, y esperamos que el Señor nos aliente para que cada vez sea mayor en nosotras el deseo de servirle y de trabajar árduamente para bien de nuestra iglesia.

Lucía Morales de Elías.
Sec. Corresp.

(Viene de la pág. 15)

mexicanos y elementos reaccionarios entre los cuales ocupaba lugar prominente el teniente de la Lama." Más alarmante que eso, es que el señor Toledano dijo que un capellán del Ejército de los Estados Unidos, de nombre O' Brien, estaba envuelto en el asunto, y mostró fotografías para probarlo.

"Esta es una historia que ha sido ya contada otras veces,—la historia de conspiraciones de la Iglesia Católica para obtener el poder, aún con el asesinato. Un anterior presidente de México, Obregón, fué asesinado en 1926 por José Toral, quien fué igualmente inspirado por sacerdotes católicos y monjas, y quien cometió su crimen en la creencia de que estaba sirviendo a Dios por instrucción de su iglesia."

NOTICIAS DE LAS IGLESIAS

IGLESIA EVANGELICA UNIDA DE PUERTO RICO

LUQUILLO

Estos días han sido de grandes pruebas y sufrimientos para el hogar de los hermanos Santana, debido a que su hijito mayor, Héctor Luis, de seis años de edad, fué víctima de un accidente automovilístico en el cual perdió la vida.

El triste suceso ocurrió el 5 del mes en curso, a las tres de la tarde, cuando al cruzar la calle que sale para Fajardo, fué arrollado por el automóvil del sacerdote católico Rdo. James Molley, residente en Aguas Buenas.

Todo el pueblo se entristeció por tal suceso. Los padres aún no tienen consuelo; y el abuelo paterno, que venía padeciendo de una larga y penosa enfermedad, al enterarse de tan triste nueva, se agravó de momento, falleciendo el domingo al haber cumplido cinco días de muerto su nieto.

Quiera el Señor traer consuelo y esperanza a la familia en desgracia.

Diego García.

FAJARDO

La cigueña en acción.—Los esposos Pomales Méndez han sido obsequiados por la tradicional cigueña con una hermosa niña. Sus vecinos, los esposos Monge-Ortas, a su vez gozan del mismo privilegio de tener un nuevo vástago. Ambas madres y sus crías están en buen estado de salud. Nuestros parabienes a estos queridos hermanos.

Enfermos.—En los hospitales de Distrito de Bayamón y de San Juan se hallan recluídas sometidas a tratamientos quirúrgicos, las queridas hermanas Srtas. Salvadora Rodríguez y Lola Vda. Méndez, respectivamente. Rogamos al Señor fervorosamente porque pronto puedan estar de nuevo en sus hogares completamente restablecidas. Lo propio decimos de la esposa de nuestro presidente de la Liga del Diezmo, don Juan Pacheco.

Concilio e instalación.—El me pasado los hermanos del Sur Rdos. Domingo Franceschi, José A. Luciano, Antolín Castillo, (Comité del Distrito Sur) y José Vilar, se reunieron con los hermanos del Distrito Este, Rdos. Gilberto Robles, Evaristo R. Lugo, Narciso Solero y Dr. C. I. Mohler, (consejero) y los miembros presentes de la Junta de esta Iglesia, Sras. Petra Martínez, Sec., Adela C. Méndez, Alejandro Calderón, Srta. María Robles, Mrs. Mohler y otros, para examinar al pastor con motivo de su instalación como pastor de esta iglesia, declarada en sostenimiento propio. Fué electo presidente del mismo el Dr. Mohler y secretario, Rdo. G. Robles. Terminado este concilio y después de una breve síntesis de la historia de esta congregación por la Srta. M. Robles, hubo una comida fraternal. La secretaria Petra Martínez, a nombre del Concilio, rindió un informe a la iglesia por conducto del presidente, predicando el Rdo. Solero un sermón muy espiritual; el Rdo. Vilar hizo los cargos al pastor, y los Rdos. Franceschi, Castillo, Diego Rodríguez, Ramírez Lugo y otros participaron en el programa. Sentimos que los Rdos. Martínez y Bibiloni no pudieran participar en el programa, según el mismo señalaba. Hubo buena concurrencia a este acto.

Yabucoa, Humacao y Las Cabezas. —De los dos primeros pueblos vinieron 2 guaguas llenas de hermanos queridos, y un grupo de Las Cabezas con sus respectivos pastores, Rdos. Lugo, Carlos P. González y Diego Rodríguez, respectivamente. Damos las más expresivas gracias a estos buenos hermanos y compañeros por su cortesía y fineza cristianas.

LAS PIEDRAS

Nuevo Pastor.—Desde el día 8 de agosto se hizo cargo de esta congregación el Rdo. Gilberto Robles, quien había pastoreado esta iglesia en otra ocasión. La consagración y actividad de este siervo y de su buena esposa han contribuído al éxito en nuestra iglesia. La Escuela Bíblica ha aumentado y los campos están debidamente atendidos.

Hermanos que se ausentan.—El hermano Juan Ares para estudiar en el Seminario Evangélico de Puerto Rico, y la Srta. Luz Dorcas Suárez para trabajar de enfermera en el Hospital Ryder de Humacao y estudiar en la Escuela Superior.

Nuestra iglesia desea los más rotundos triunfos a estos buenos y consagrados hermanos.

El Rdo. Cruz A. Suárez ha fijado su residencia en el barrio Peña Pobre de Humacao. Pedimos al Señor que siempre le fortalezca física y espiritualmente.

Visita agradable.—Fué la que nos hiciera nuestra consagrada y distinguida hermana Amparito Montalvo, hija muy querida de esta iglesia, quien tiene su residencia en Río Piedras, y ejerce de maestra de instrucción pública en San Juan.

Los hermanos de Las Piedras nunca olvidamos a esta sincera hermana.

Srta. Feliciana Soto.
Sec. Corresp.

COTO LAUREL

Aniversario.—Por primera vez en el desarrollo de la obra evangélica en esta comunidad, se celebró una fiesta de aniversario. Tuvo lugar ésta en la noche del día 21 del mes de agosto bajo un ambiente puramente cristiano, siguiendo un programa sencillo e inspirador.

Cumplió nuestra iglesia 41 años de servicio, y con gran regocijo empezamos nuestra celebración con un servicio al aire libre, el cual estuvo muy bien dirigido por la Sociedad de Caballeros Evangélicos de la Iglesia Bautista de la Playa de Ponce. A las ocho de la noche invadió nuestro templo un gentío inmenso para dar principio al servicio de aniversario.

Pudimos saludar en esta ocasión visitas fraternales de Yauco, Playa de Guayanilla, Ponce, Playa de Ponce, Juana Díaz, Peñuelas y Santa Isabel.

El mensaje de la noche fué dado por el Rdo. Ramón Morales Vega, pastor de Yauco, que fué usado poderosamente por el Señor en la presentación de la Palabra de Dios. Cooperó en este servicio el coro de la Iglesia Bautista de la Playa de Ponce, hábilmente dirigido por su pastor Rdo. Roberto Navarro.

Con gran placer dedicamos este servicio al Dr. P. W. Drury y su dig-

na esposa, quienes fueron los fundadores de esta grey y quienes batallaron incansablemente por dejar cimientos fuertes en esta comunidad.

Queremos por medio de estas líneas dar las gracias a todos aquellos que de una u otra manera contribuyeron a la celebración de nuestro Cuadragésimo primer Aniversario.

Nacimiento.—El día 30 del mes de agosto vino al mundo el niñito Josué Hernández, hijo de los muy amados hermanos Gerardo Cortés y Sarah Hernández. Tanto el niño como la madre gozan de perfecta salud, por lo que damos gracias a nuestro Padre Celestial. Pedimos al Señor bendiciones abundantes para estos padres, para que puedan criar a su hijito denaro del ambiente cristiano en que ellos se han educado.

CAMPO BAUTISTA

CAGUAS

Lidia Puente.—Hemos tenido el placer de saludar en nuestro templo a la Srta. Lidia Puente, residente en el campamento O'Reilly, donde trabaja en calidad de enfermera militar. La Srta. Puente pertenece a la Iglesia Bautista de la Playa de Ponce.

Don Liborio Itara Matos.—Accediendo a su propia petición, la iglesia ha admitido por experiencia a este veterano hermano en la noche del 13 de septiembre. El hermano Itara Matos se ha hecho acreedor a la confianza y el cariño de nosotros.

Srta. Guillermina Rodríguez.—Se graduó de enfermera del Hospital Presbiteriano el 24 de agosto. Recientemente ha pasado una semana de vacaciones entre nosotros. La felicitamos por el diploma que en buena lid ha ganado.

Srta. M. Rubén Colón.—Esta fiel y bondadosa hermana, después de haber recibido el correspondiente endoso de la iglesia, ha ingresado en la Escuela Bautista de Misioneras establecida recientemente en Barranquitas. Ella está encantada con las maestras y sus condicípulas.

Parcela para la Iglesia Bautista de Caguas.—La Autoridad de Tierras espontáneamente cedió un solar en la finca llamada La Barra, que queda a cinco kilómetros de la ciudad y a la orilla de la carretera que conduce a Río Piedras. Nuestro pastor fué invitado para tomar parte en el acto inaugural, juntamente con un sacerdote católico romano y un predicador pentecostal.

Srta. Ruth Maldonado.—Después de un mes de disfrutar de unas merecidas vacaciones, se halla entre nosotros nuestra incansable y amada misionera, la cual ha sido recibida con muy grande gozo. Bienvenida sea.

CAYEY

Cuadragésimo Segundo Aniversario.—El día 16 de septiembre dió comienzo la campaña de evangelización de esta iglesia en celebración de sus 42 años de estar propagando el Evangelio en este pueblo de Cayey.

El martes por la noche tuvimos un mitin en la Plaza de Recreo. El tema general fué "La Escuela Laica". Tomaron parte en el mismo, no tan solo los oradores nuestros, sino también oradores católicos y espiritistas. Entre los oradores nuestros que hicieron uso de la palabra, figuró el Lcdo. Hipólito Marcano, quien cerró el acto con un brillantísimo discurso.

Otro de los días a recordar lo fué el viernes, Día de la Juventud. Nuestros jóvenes presentaron un gran servicio en honor a nuestros soldados de los distintos teatros de guerra. El mensaje estuvo a cargo de un seminarista, quien lo hizo de modo brillante y oportuno.

El sábado, día del aniversario, cerró con broche de oro la campaña. El sermón de la noche correspondió al Doctor Angel Melgar, hijo de esta iglesia y de este pueblo. Una inmensa concurrencia llenó la iglesia de bote en bote para oirle. Su mensaje, sencillo y bueno, clausuró nuestra campaña brillantemente, quedando así cerrado otro año más de lucha incesante por llevar a cabo la obra de nuestro Señor.

Gracias a todos los que nos ayudaron en esta campaña.

Luis Amador Mendoza.

CAMPO METODISTA

PONCE

Nuevamente se encuentra entre nosotros el Rdo. Richardson. Después de cumplir sus deberes como delegado a la Conferencia Jurisdiccional, celebrada en Ocean City, N. J., pasó sus muy merecidas vacaciones en la ciudad de Nueva York. Nos ha informado que durante ese tiempo tuvo oportunidad de visitar varias iglesias americanas y latinas, donde habló acerca de la Obra en Puerto Rico. Casi todos los domingos predicó en la Iglesia Metodista que pastorea el Rdo. Diego Flores y en la Iglesia Evangélica española que dirige el Rdo. Agustín C. Alvira, en Bronx.

Nuestra iglesia se siente altamente complacida de su regreso y verle lleno de salud. Durante su ausencia el Comité de Cooperación se encargó de llevar a feliz realización el programa preparado de antemano por el Pastor. Felicitamos al Comité por el fiel cumplimiento de su cometido.

En la primera semana de agosto se dió principio a la campaña pre-aniversario, la que culminó con un servicio inspiracional el día 31; el mensaje fué dado por el Rdo. Félix D. de la Rosa, ministro de la Iglesia Metodista de Arecibo. Muchas gracias, hermano, por tan bello mensaje.

Recientemente y ante el altar de esta iglesia, unieron sus destinos en santo matrimonio los jóvenes Teodoro López y Haydée Rivera, pertenecientes a esta congregación. Nuestra sincera felicitación y mejores deseos a tan gentil pareja.

Hermanos que se ausentan.—La familia Martínez, (compuesta de 8 miembros) cambió su residencia a la iglesia que pastorea el Rdo. Pereles. La familia De Jongh, (compuesta de siete) se han ido a vivir al kilómetro 5 de la carretera de Adjuntas. También nos dejaron Ana Luisa Riera, quien ha fijado su residencia en la ciudad de Nueva York, doña Aurelia R. Vda. de Rodríguez, que se encuentra en Louisville, Ky., junto a su hijo Samuel, estudiante de medicina en esa ciudad. Muchas bendiciones deseamos a todos estos hermanos en sus nuevas relaciones.

Por acuerdo del Comité de Cooperación, se ha iniciado una campaña de evangelismo personal en la escuela dominical, la que culminará con la celebración del Día de Reunión el 29 de octubre. ¡A la lucha, hermanos!

Corresponsal.

¡ATENCION! ¡ATENCION!

Gran Congreso pro Escuela Laica en Ponce, Teatro La Perla, el 12 de Octubre.

A la seis y media de la tarde habrá una gran manifestación, y por la noche un mass mitin en la Plaza Muñoz Rivera.

No deje usted de asistir a estos actos importantísimos.

ESCUELA BIBLICA

A cargo del Rdo. José A. Luciano.

Lección para Octubre 15 de 1944

Tema: La Comprensión de Jesús Respecto al Hombre. Mateo 12:9-21.

Lectura Devocional Salmo 8.

Texto Aureo: "Jesús...conocía a todos y no tenía necesidad que alguien le diese testimonio del hombre." Juan 2:24-25.

INTRODUCCION

Observemos la medida que del hombre hace Dios: en la creación el hizo el hombre, varón y hembra los creó, a su imagen, (Génesis 1:27). En su Providencia Dios toma en cuenta al hombre, le corona de gloria y honra (Salmo 8); en la redención el restituye a santidad lo defectuoso, lo pecaminoso (Mateo 12: 9-13), y en su justicia deja a los que voluntariamente se obstinan en el pecado correr el riesgo de su obstinación.

BOSQUEJO

I. Jesús entiende a los creyentes. Mateo 12: 9-13.

1. Los entiende porque se identificó con el pecador.

2. Los entiende porque conoce la psicología humana.

3. No pierde oportunidad de hacer bien al hombre.

II. Jesús entiende a los incrédulos. versículos 14-21.

1. Sus enemigos traman contra El.

2. Jesús abandona la sinagoga, no se enfrenta a sus enemigos. Aún la hora no había llegado.

3. Jesús aprovecha el tiempo haciendo su obra entre los gentiles.

Lecciones Prácticas

Como Jesús mide al hombre. Se ha dicho que Cristo conoce aún las raíces de los árboles, y que conoce los árboles por su fruto.

1. El conocimiento que Jesús tiene del hombre es instructivo. "Todo está desnudo ante su vista."

2. Su conocimiento del hombre es universal.

3. El conoce al hombre íntimamente. El conoce sus pensamientos, sus sentimientos, sus afectos y su deseos. Para El no existe la máscara de la hipocresía, ni hay secreto en el pecado. En pruebas y sufrimientos El simpatiza con el hombre.

Lecciones para los Departamentos

Principiantes: El hombre con la mano seca.

Primarios: El hombre con la mano seca.

Juveniles: Porque fué Jesús a la sinagoga.

Inermedios: Como Jesús mide al hombre.

Jóvenes y Adultos: El hombre desde el punto de vista del cristiano.

Lección para octubre 22 de 1944

Tema: La Religión en la Educación. Mateo 7:7-12; Lucas 6:39-45.

Lectura devocional: Proverbios 3: 13-26.

Texto Aureo: "Y conoceréis la verdad, y la verdad os hará libres." Juan 8:32.

INTRODUCCION

La verdadera religión en la verdadera educación requiere amor supremo a Dios y diligente estudio de la Palabra de Dios (Deuteronomio 6:4-9); temor y conocimiento de Dios que es el principio de la sabiduría y de todo entendimiento (Proverbios 9:10); poder en la oración y en la aplicación de la Regla de Oro (Mateo 7:7-12); una vida de justicia que fructifica con el buen árbol (Lucas 6:39-45), y el esfuerzo de cada persona en presentarse "ante Dios como obrero aprobado, que no tiene de qué avergonzarse." (2ª Timoteo 2:15)

BOSQUEJO

1. Aspiración suprema: Devoción hacia Dios. Mateo 7:7-11.

1. Pedid. Quien de Dios pide, de Dios recibe.

2. Buscad. Quien busca a Dios, lo encuentra.

3. Tocad. Quien toca a la puerta del Señor, no será desatendido.

II. Deber: Nuestra relación con nuestros semejantes. Mateo 7:12.

1. La demostración práctica de la educación es la prueba de la vida, el cómo vivimos con nuestros semejantes.

2. La Regla de Oro es la ley por excelencia para mantener buenas relaciones sociales.

III. Una vida educada: Una vida fructífera (Luca 6:39-45).

1. Hermandad. Debemos tener buena vista para poder conducir a otros.

2. Buenos frutos. La ley del buen árbol se aplica en todas sus partes al cristiano.

Buen Tesoro. Una vida cristiana en sí y por sí es el mejor tesoro.

Lecciones de la Lección

Prioridades en el proceso de aprendizaje.

1. "Señor enséñanos a orar." La contestación es: Ora como Jesús oró. Ora en Su nombre.

2. "Aprended de mí." Jesús es un gran maestro, hagámoslo nuestro Maestro.

3. Aprended a hacer el bien. Para hacer lo bueno tenemos que ser buenos.

Lecciones para los Departamentos

1. Principiantes: Dos oraciones de gratitud.

2. Primarios: Cuando hablamos al Padre.

3. Juveniles: Porqué oramos.

4. Intermedios: ¿Quiénes están completamente educados?

5. Jóvenes y Adultos: Educación con o sin religión.

LA PANACEA UNICA

Mientras el mundo ofrece sus drogas y los curanderos presentan sus sortilegios, apliquemos nosotros la Verdad del Evangelio. No debemos contrarrestar las opiniones humanas, las teorías y tradiciones pasajeras, con otras palabras nuestras, sino con **La Palabra de Dios**, aplicando la **Espada del Espíritu** al caso.

La verdad, como el sol, se abre paso a través de las tinieblas.

RINCON DEL DIRECTOR

LO ESTRANGULO LA VIRGEN

Para solaz de nuestros lectores, publicamos lo siguiente que apareció primero en nuestro colega "El Evangelista Mexicano" del 1 de mayo del año en curso:

"El Dr. E. M. Sein hace llegar a mis manos una noticia que con gusto gloso. Son las aventuras de un pobre sacerdote de la Iglesia Romanista de nombre Pedro D. Otero, y el teatro de acción El Rosario, mineral de Sinaola. Corrió allí la versión de que una Virgen se había aparecido en cercano lugar y que ello ameritaba, claro, la consabida peregrinación y demás cosas anexas a toda aparición respetable.

"El cura Otero no estuvo de acuerdo con la aparición, es decir, no creyó que en verdad hubiera acontecido, obrando, ¡cosa estupenda! con buen juicio y encomiable honradez. Pero sus feligreses pensaron distinto y empezaron a malquerer al simpático curita.

"Hubo conflictos mil, hasta que un día murió don Pedro, pero lo malo estuvo en que murió de un mal de la garganta, con lo que se dió pábulo a la idea de que la Virgen lo había "estrangulado" para contentamiento de sus fieles, que vieron en este acto un indiscutible acto de justicia de parte de la Reina del Cielo.

"Esto no es una mujeril conseja del siglo pasado ni sucedió en España, no, aconteció en este año y fué aquí en México."

Los fieles católicos están tan bien aleccionados con los milagros y las apariciones que, cuando la Iglesia no se los inventa, ellos se encargan del negocio y de todas sus consecuencias.

OTRA VIRGEN QUE SE APARECE

En esta ocasión el cura no se opuso a la aparición, sino que la aceptó y hasta la apadrinó. Sucedió en Italia, fuente de los milagros, en el pueblo de Bonta-di Sapra. Dice la agencia de noticias italiana—y católica naturalmente—que una joven campesina fué varias veces visitada nada menos que por la Madre de Jesús, la Virgen María, y le anunció que la guerra terminaría dentro de dos meses. La primera aparición tuvo lugar el 13 de mayo último, cuando la niña estaba sentada junto a un arroyo preocupada por haber sacado malas notas en su escuela dominical. La Virgen María le dijo que pidiera al cura nuevo examen, y cuando ella habló con su director espiritual sobre el particular, éste solicitó de la niña que hiciera ciertas preguntas a la Virgen cuando se le apareciera de nuevo.

En esta ocasión el cura y otras personas acompañaron a la niña al sitio de reunión señalado. Aunque los acompañantes no vieron ni oyeron nada, la rara entrevista se llevó a cabo, con el sorprendente resultado de que la niña pudo decir al cura las respuestas a sus preguntas, respuestas que ésta era incapaz de contestar. Además, hubo señales visibles de algo extraordinario, pues de pronto el sol se hizo opaco y se rodeó de nubes y chispas.

Así reza la noticia italiana, inventada en una sacristía y echada a correr entre gente ignorante y fanática. La refutación más grande de la falsedad, está en la tremenda equivocación de la fecha en que habrá de acabarse el conflicto. A estas horas, cuatro meses después del anuncio, las autoridades militares competentes están empezando a dudar de que la guerra termine este año, y casi todos no esperan el fin hasta la primavera del 1945.

Uno piensa a menudo, al leer estas fantásticas apariciones, qué saca la Iglesia Católica con tales prácticas. Porque está bien que esto se hiciera en la Edad Media, cuando la ignorancia general creía todas esta mentiras; y decimos está bien, como mala estrategia de una causa que no tiene mejores argumentos para hacerse valer, pero que tales absurdos continúen propagándose en estos tiempos de luz y progreso, es cosa que no tiene explicación, ni buena ni mala. No puede traer esto sino sólo un resultado: el desprestigio completo de una Iglesia ya desprestigiada, que aún insiste en resucitar métodos pasados de moda y que le han creado, a la larga, dificultades invencibles frente a los espíritus serios y pensantes.

Siga por allí la Iglesia Católica, que mientras más apariciones invente, tanto más demostrará su ineptitud para educar a las masas ignorantes de los pueblos latinoamericanos.

ASESINATO Y RELIGION EN MEXICO

Tomamos de "The Converted Catholic", edición de junio, 1944:

"El Presidente de México, Manuel Avila Camacho, escapó de la muerte por un cabello de manos del teniente Antonio de la Lama Rojas el pasado abril 10. Anteriormente estudiante para el sacerdocio católico, el teniente de la Lama Rojas se dice que se hizo soldado de la noche a la mañana, llegando a ser el amigo de confianza y el guardaespalda del presidente Camacho.

"Los motivos que impulsaron el atentado contra el presidente Camacho fueron religiosos, según manifestó el asaltante. Más tarde se hizo público que éste estaba íntimamente relacionado con una mujer que es líder del movimiento Sinarquista Mexicano, que es francamente fascista en carácter. El señor Lombardo Toledano, presidente de la Confederación del Trabajo Latinoamericano, en una interviú con la prensa de Nueva York el 17 de abril, según informó el Times de Nueva York al día siguiente, dijo que el teniente de la Rojas intentó matar a Camacho como "parte de la conspiración de un grupo fascista del ejército que tenía por fin derrotar el presente Gobierno de México y establecer una dictadura del tipo argentino." Toledano añadió: **Los directores de este centro de conspiración eran algunos sacerdotes católicos**

(Pasa a la página 11, columna 3.)

DE TODO UN POCO

HAY PRISA PARA EL HOMBRE

El tiempo es infinito en tus manos, Dios mío. ¿Quién podrá contar tus minutos?

Pasan días y noches, se abren los años y luego se mustian, como flores. Tú sabes esperar.

Tus siglos vienen, uno tras otro, perfeccionando la florecilla del campo.

Pero nosotros no podemos perder nuestro tiempo, y tenemos que echarnos de cabeza a nuestras ocasiones. ¡Somos demasiado pobres para llegar tarde!

Y así, el tiempo se va mientras yo se lo estoy dando a los otros que, irritados, lo reclaman. Y así tu altar está sin una sola ofrenda.

Por la tarde, me apresuro temeroso, no vaya a estar cerrado tu portal. Pero siempre llego a tiempo.

Rabindranath Tagore.

* * *

HOMBRES VALEROSOS

Un distinguido general dijo a Lutero cuando éste había de presentarse ante sus jueces en la Asamblea de Worms:

"¡Pobre fraile! Ahora vas a entrar en una lid más noble y difícil que la que yo u otro capitán jamás haya tenido en nuestras batallas más sangrientas. Pero si tu causa es justa y tú estás seguro de ella, adelante, en el nombre de Dios; no temas a nadie; Dios no te desamparará."

De Juan Knox, el Lutero escocés, alguien dijo ante su sepulcro: "Aquí yace uno que jamás tuvo miedo de ningún hombre."

* * *

DA LO MISMO

La ley inglesa prohibe el uso de la palabra "cielo" en los anuncios teatrales. Esto causó serias dificultades a los productores de la película "Un Pie en el Cielo." Después de argumentar mucho y de meditar hondo, los oficiales británicos decidieron enmendar el título de este modo: "Un Pie en Dificultades." El nuevo nombre parece más apropiado que el primero. En materia de películas, "cielo" y "peligro" parece que vienen a ser lo mismo.

LOS DOS MULOS

Dos mulos iban juntos de camino,
uno con el dinero
del Fisco encima; el otro con avena.
De su preciosa carga aquél, soberbio,
por nada desprenderse consintiera.
Iba al paso, muy serio,
haciendo resonar sus campanillas.
De pronto suena el enemigo ejército,
y como es el dinero lo que busca,
sobre el Mulo del Fisco en un momento
se lanza, le sujeta,
le muele a palos. Y él, dice gimiendo:
—¿Esto es lo que me habían prometido?
¡Sin perjuicio del riesgo
se escapa el otro Mulo,
y yo me quedo aquí pobre y maltrecho!
—Amigo—le contesta el camarada—,
no siempre es cosa grata un alto empleo;
no estarías así, si cual yo fueses,
Mulo de molinero.

La Fontaine.

* * *

LA SALUD INTEGRAL

Confiad en la plegaria, porque sois ignorantes, o porque sabéis algo, porque sois poderosos o muy débiles, porque os sentís tristes o contentos, porque estáis sanos, o porque padecéis, o porque habéis llegado a la hora de la muerte.

Confiad en la plegaria, que os une a lo Invisible, al Regidor Supremo, al Dispensador de todo bien. Ella es la luz encendida dentro de vosotros, alba que se levanta de la tierra al cielo y que os orienta hacia la única felicidad posible.

Pues la salud integral viene de dentro y es la bondad misma que se manifiesta y crece bajo el influjo de vuestra voluntad, la voluntad que os ha de redimir.

No la conquistaréis con arrogancias, novedades o malicia; no la tendrán jamás el iracundo, el glotón, el envidioso, el haragán, el avaro, ni el soberbio, ni el codicioso de los placeres fugaces.

Es la conciliación con las verdades supremas, es la fe, es el trabajo, es el amor en cuantos tienen en el cielo el mismo Padre.

Constancio Vigil.

EXPLICACION CONVINCENTE

En cierto periódico apareció la noticia de que un predicador se encaminó rabiando a un mitin, al cual había ido su mujer contra su voluntad, la sacó del edificio y la obligó a volver a casa. Luego apareció en el diario local una nota de explicación del predicador, capaz de convencer a cualquiera. Decía así:

En primer lugar, nunca he pretendido influenciar a mi mujer en cuanto a si debe asistir a un mitin o no.

En segundo lugar, mi mujer no asistió al mitin en cuestión.

En tercer lugar, yo no asistí a dicho mitin.

En cuarto lugar, ni mi mujer ni yo tuvimos el deseo de ir al mitin.

Y, finalmente, no tengo mujer.

Religious Telescope.

* * *

CARTAS HABLADAS

En las oficinas centrales del correo de La Haya y Amsterdam, Holanda, antes de la guerra, se había instalado un servicio muy cómodo que emplea el fonógrafo y produce cartas habladas.

El cliente echaba una moneda en un aparato especial, dictaba luego dentro de una bocina lo que quería comunicar a su corresponsal. Algunos instantes después, salía el disco grabado, envuelto y listo para ser enviado a su destinatario después de ponerle las estampillas correspondientes. El destinatario no tenía más que ponerlo en su fonógrafo para escuchar lo dictado.

El Atalaya.

* * *

PASATIEMPOS

Solución a la mezcla de letras anterior:

Yuca, boa, Yabucoa.

Acertijo

¿Cuál es el país de Europa cuyo nombre se inicia con un saludo?

(La solución en el próximo número.)

Puerto Rico Evangelico

"Pro Christo"

OCTUBRE 25 DE 1944

EL BUEN PASTOR

El Buen Pastor va delante de las ovejas. El las llama por nombre, y las ovejas le siguen, porque conocen su voz. Con un Pastor como éste, el rebaño está seguro.

DE TODAS PARTES

MANUEL L. QUEZON

El 4 de agosto, en la catedral católica romana de Washington, se rindieron los últimos honores a una de las personalidades más brillantes y fascinadoras de la década, el presidente Manuel L. Quezón, de las Filipinas.

La historia de su vida perece un trozo de romance exagerado. Patriótico de corazón, de estatura moral que le elevaba por encima de las multitudes cuyos nombres se imprimían en tipo grande, estadista de valor y juicio imparcial, enemigo del partidismo bastardo—Quezón logró apelar con fuerza al pueblo americano. Su brava pelea contra un enemigo inexorable—la tuberculosis— y su heróica apelación a la más fina política y ética de la conciencia del hombre culto, le ganó en este país grande admiración. Nadie podrá estimar la tristeza que embargaría su alma en estas últimas semanas, al pensar en que su ida de este mundo estaba muy cerca de la liberación de las islas que amaba tan apasionadamente y servía con tanta fidelidad.

Entre los genuinos apenados que se reunieron alrededor de su ataúd, estaba el obispo Edwin F. Lee, de la Iglesia Metodista, amigo de muchos años, quien compartió las confidencias íntimas del presidente Quezón, y a quien éste acudió en muchas ocasiones en busca de ayuda y dirección. Poco antes de la invasión de las Filipinas por los japoneses, le pidió al obispo Lee llevara al palacio Malacanan de Manila un grupo representativo de líderes metodistas para una conferencia inesperada en relación con asuntos íntimamente relacionados con los negocios internos de la comunidad. Dijo el presidente Quezón: "He deseado especialmente hablar con un grupo representativo de los metodistas con referencia al levantamiento del carácter de la juventud filipina. En mis viajes a través de las islas, he encontrado que la Iglesia Metodista es, aparentemente, la influencia educadora de más éxito que alcanza las vidas de nuestra juventud en las Filipinas."

The Christian Advocate.

LO QUE SE DICE EN AMERICA LATINA

"América Latina no tiene necesidad de conversión. La mayor parte de ella fué cristianizada antes que los Peregrinos vieran a Plymouth. El presumir siquiera tal necesidad es un golpe a la unidad de las Américas." —Boletín del Instituto Interamericano, organización católica recientemente formada.

"Una indicación de que están sucediendo cambios serios en el mundo, es el hecho de que la cuestión religiosa ha vuelto de nuevo al frente. Durante los últimos años del siglo pasado y los primeros treinta años del presente, ningún laico que se respetara a sí mismo, por lo menos en América Latina, mostraba interés en esta cuestión. Se hubiera avergonzado de hacerlo. Tal interés le habría marcado como un tipo inferior. Pero no es así hoy. El problema religioso es uno que afecta a muchos. Representa no sólo un problema religioso, sino también un problema colectivo y político.

Los gobiernos y los grupos políticos se han dado cuenta de que la religión es capaz de reconquistar sus poderes y privilegios, y se han agarrado de ella con el propósito de sujetarla a su voluntad y hacerla sirvienta de sus propias finalidades."—Luis Alberto Sánchez, en una comida celebrada en Nueva York por el Comité de Cooperación en América Latina, marzo 28, 1944.

"El conflicto entre la Iglesia y el Estado en muchas partes ha hecho indeseable la carrera del sacerdocio. En consecuencia, fueron traídos muchos sacerdotes de España. La jerarquía de Sur América se percata ahora de que la época del trabajo misionero español ha tocado a su fin."—John W. White, en el "Catholic Digest" de marzo, 1944.

"El indiferentismo ha sido por largo tiempo el gran problema del catolicismo latinoamericano." —Richard Pattee, en "The Sign", abril de 1944. El señor Pattee es católico romano.

"México no es el único país amenazado por la reacción. A través de toda la América Latina las fuerzas fascistas están incubando una vasta conspiración, con el sostén de los poderes del Eje y de Franco y su falange, para destruir la democracia para siempre." Alvarez del Vayo, en "La Nación", mayo 13, 1944.

Latin America News Letter.

PUERTO RICO EVANGELICO

Afiliado a la Asociación de Iglesias Evangélicas de Puerto Rico

Organo Oficial en Puerto Rico de las iglesias Bautistas, Discípulos de Cristo, Evangélica Unida de Puerto Rico, Metodista y Presbiteriana

Director: M. E. Martínez.

Administrador: Moisés Castillo.

Editor: "Puerto Rico Evangélico, Inc."

Precio de suscripción. Pago Adelantado:

Dentro de la Unión Postal, $1.00 al año
En los demás países..... $1.50 al año

Entered as second-class matter July 10, 1912, at the office at Ponce, P. R., under the act of March 8, 1879. Acceptance for mailing at the special rate of postage provided for in section 1108. Act of October 8, 1917.

Toda la correspondencia que tenga relación con la administración debe ser dirigida al Administrador, y la que se refiera a la Dirección, se enviará al Director, apartado 1707, Ponce, Puerto Rico.

METODOS MISIONEROS

En una revista de la historia de la Misión Arabiana, según se dió en una conferencia misionera en Holland, Michigan, el Dr. Pennings se refirió a la poca importancia que se daba al asunto de las misiones. El énfasis dado al mensaje evangelístico es la nota sobresaliente de la Misión. El Dr. Paul Harrison dijo:

"Necesitamos más trabajo evangelístico sin duda. Combatan ustedes la idea de que los obreros evangélísticos son menos necesarios que los que realizan otros trabajos. Los días de la escuela están contados, y también los del hospital. La obra que se realiza en Irán e Iraq y eventualmente en Africa, tendrá que llevarse a cabo mediante evangelistas varones y mujeres."

Traducido.

Puerto Rico Evangélico

QUINCENARIO DE RELIGION, EDUCACION Y SOCIOLOGIA

"He sido puesto para la defensa del Evangelio." Filipenses 1:17.

Año XXXIV. Ponce, P. R., Octubre 25 de 1944. Número 8.

En Pie de Combate——

EL CONGRESO DE PONCE

COMO se esperaba, el Congreso pro Escuela Pública y Laica celebrado en Ponce el 12 de Octubre resultó un acontecimiento cumbre. Sin temor a equivocarnos, la marea que empezó a levantarse en San Juan alcanzó su punto más alto en Ponce. Fué esto un desbordamiento de entusiasmo, de convicción, de amor, de camaradería. La Isla entera, al igual que en San Juan, aunque en tonos más subidos, se derramó en la Perla del Sur.

El ambiente de todo el día puede resumirse en una sola palabra: estupendo. El Teatro La Perla se llenó de bote en bote desde mucho antes de la hora señalada para empezar. A las diez, cuando llegó la hora de dar comienzo a la magna asamblea, un mar de cabezas lo llenaba todo, y era imposible encontrar un solo asiento vacío, tanto en las butacas como en la planta alta. Los evangélicos se habían propuesto hacer un gesto de poderío y de números en Ponce, y estaban comenzando a demostrarlo.

Justo es que rindamos un sincero agradecimiento al Coro Conjunto de las Iglesias Evangélicas de Ponce, dirigido por el señor Roberto Navarro, por su valiosa contribución al Congreso, abriendo el acto con muy bellas y espirituales selecciones, y continuando durante todo el tiempo de las interrupciones temáticas con alguno que otro himno apropiado a la ocasión. Esta nota religiosa fué de inmenso valor espiritual, pues nos recordaba a menudo que éramos soldados de Jesucristo y que el Teatro había dejado de ser cosa profana para convertirse en templo del idealismo cristiano.

En la sesión de la mañana hicieron uso de la palabra el Rdo. Enrique Rivera Vives y el señor Eloy Estrada. El primero pronunció palabras vibrantes y entusiastas en un discurso de orientación, describiendo a grandes pinceladas los motivos del Congreso. El segundo habló, en su calidad de Presidente de la Liga de la Asociación de Padres y Maestros de Puerto Rico, en defensa de la Escuela Pública, y con abundantes argumentos demostró la necesidad de mantener en Puerto Rico una escuela pública y laica, libre de toda intromisión sectaria. Su discurso fué muy aplaudido, igual que el anterior.

Los trabajos de la tarde se iniciaron poco después de la hora indicada. Fué necesario variar un tanto el programa debido a que algunos que iban a tomar parte con sus ponencias no pudieron venir. Todo el programa de la tarde fué radiado por la estación local WPRP, con la excepción de los últimos dos números. Participaron en esta ocasión, un misionero presbiteriano que ha trabajado en Sur América y cuyo nombre no recordamos; el Rdo. Domingo Marrero leyó un Manifiesto de la Asociación de Iglesias Evangélicas de Puerto Rico donde éstas definen su posición frente al problema que se debate; el joven Abelardito Morales Alfaro dió lectura a una brillante conferencia, preparada por él mismo, en la que abordó la situación actual con notable éxito; luego el Rdo. M. A. Valentine presentó otro trabajo magistral escrito por un joven pres-

GRAN ASAMBLEA ANUAL

DE LA ASOCIACION DE IGLESIAS EVANGELICAS DE PUERTO RICO

Se celebrará en el Templo Metodista de Arecibo, durante los días 16, 17 y 18 de Noviembre próximo. ¡Todos a Arecibo!

biteriano de Mayaguez, y en seguida el Lcdo. Arturo O'Neill, en representación de una institución espiritista de San Juan, habló por largo rato sobre el tema general. Con la lectura de las resoluciones se dió fin a esta parte del programa.

A las seis y media de la tarde se inició la manifestación, uno de los actos más grandiosos que pocas veces se ha visto en Ponce en movimientos de esta índole. Como cinco mil almas se dieron cita frente a nuestro Coliseo, desde donde partieron bajando por la calle Mayor, torciendo a la derecha por la calle Jobos, y luego subiendo por la calle Concordia con dirección a la Plaza Muñoz Rivera. Amenizaba el acto una banda improvisada con aires religiosos, los cuales cantaba entusiásticamente una inmensa multitud de evangélicos y simpatizadores de las causas democráticas y libertarias. La impresión que causó en Ponce este desbordamiento de personas, que es la manifestación visible del desbordamiento de las buenas ideas, no es para describirse. Ponce sintió, como nunca antes había sentido, no todo el poderío, sino una parte solamente del poderío material de las huestes evangélicas de Puerto Rico. Al pasar la procesión frente a la Clínica del Dr. Pila, del balcón salieron vítores y manifestaciones de adhesión por parte de los enfermos.

Todo este inmenso gentío invadió la Plaza Muñoz Rivera, donde se levantaba la tribuna evangélica. Era casi imposible para uno moverse, porque no había materialmente vacío un solo pie de espacio. La multitud se hizo muy compacta, con el evidente deseo de acercarse lo más posible al sitio desde donde saldría la palabra de educación democrática. Aquello era imponente, grandioso. Momento cumbre en que iba a trasmitirse, a través de potentes micrófonos, el mensaje que el pueblo católico de Ponce debería oir y saber.

Hablaron en esta ocasión, en orden de tiempo, el director de esta revista, el Lcdo. Erasto Arjona Siaca y el Dr. Angel Archilla Cabrera. El primero habló sobre el Congreso Católico que se celebró en Ponce el 24 de septiembre pasado; el segundo hizo historia crítica del origen del Catolicismo Romano y, con él, de su política entrometida en la vida de los pueblos, y el último demostró, con documentos a la mano, que el Romanismo ha cometido muchos yerros de bulto y que, por tanto, no está autorizado para tomar las riendas morales del pueblo y mucho menos para tratar de invadir la escuela pública por su educación decadente y anticientífica.

Durante todo el tiempo de cátedra de ilustración al pueblo, el entusiasmo fué delirante y los aplausos apenas dejaban terminar sus párrafos a los oradores. Sucedió de momento, sin embargo, lo inesperado, y lo que dió al Congreso tal vez la nota más sensacional y **constituyó la mejor ponencia** de todo el día. Mientras hablaba con grande elocuencia el Lcdo. Arjona Siaca, el Dr. Leovigildo Cuello, que había venido de Mayagüez con intenciones no muy democráticas pero sí muy católicas, se acercó a la tribuna y trató de interrumpir al orador, llamándole mentiroso. La actitud desordenada del emisario de los obispos de Puerto Rico hizo que un agente del orden público, que estaba allí cerca, se lanzara sobre el perturbador del orden, lo cogiera por el **cuello**, y lo metiera bruscamente en la **Police Patrol.** La actitud de intolerancia y falta de respeto del Dr. Cuello no consiguió su propósito, cual era el de crear la confusión y acabar con el grandioso mitin, pero sí escribió un capítulo más, corto pero demasiado evidente, sobre el tema "la argumentación católica frente a la verdad y la libertad."

El Congreso de Ponce marca época en la historia de Puerto Rico porque pone de relieve nuestra cultura, la mejor cultura, frente al neopaganismo católico romano, y hace ver al pueblo indiferente y dormido de la Isla que las fuerzas democráticas y liberales son fuertes y se mantienen vigilantes para no permitir que volvamos a los tiempos de los Torquemada.

La escuela pública y laica ha llegado a Puerto Rico para quedarse, y para quedarse por largos años.

GRAN MITIN EN ARECIBO

Pro Escuela Pública, en la Plaza Eugenio Sánchez López, el viernes 17 de noviembre. Distinguidos oradores presentarán al pueblo la realidad del momento actual.

La Lógica Católica en Acción

Sinarquismo y Catolicismo una Misma Cosa.

Para que el lector vea cómo se propaga el catolicismo en México, copiamos lo que sigue de nuestro colega "El Faro", de México:

No siempre el egoísmo, innato en el hombre, ha de ocupar nuestra pluma para la defensa de íntimos asuntos particulares dentro de nuestar denominación presbiteriana. Es necesario que cuando llega un caso, como el presente, demostremos el hondo pesar que sentimos y elevemos ahora nuestra más enérgica protesta ante la agresión salvaje que hace pocos días cometieron los fanáticos sinarco-romanistas contra la congregación evangélica pentecostal en el pueblo de La Gloria, del Estado de Veracruz.

Hasta donde nos lo permiten las limitaciones de nuestro quincenal, extractamos algo de la amplísima información que dieron "El Popular" y "El Nacional", únicos periódicos diarios que, dando muestras de imparcialidad y amor a la verdad acerca de los acontecimientos, publicaron hasta el informe oficial del jefe de las fuerzas federales en aquel lugar. Los grandes diarios capitalinos apoyaron con su silencio, acostumbrado en estos casos, el acto criminal dando pruebas evidentes de falta absoluta de honradez periodística, y respaldando así la causa reaccionaria y antipatriótica del elemento clerical.

Prescindiendo de lo publicado con anterioridad por los periódicos mencionados, transcribimos íntegra la información última de "El Nacional", órgano oficial del Gobierno de México, en su número del 20 de junio, página 2, columna 3. Dice "El Nacional":

"En el templo de la Iglesia Evangélica, ubicado en la calzada de Guadalupe 164, entrevistamos ayer a varias de las personas de ese credo refugiadas en esta Capital como consecuencia del ataque armado de que fueron víctimas en la ranchería de La Gloria, del distrito de Perote, Ver.

"Todas las personas con quienes conversamos están de acuerdo en que los sangrientos hechos se debieron a que el sacerdote Herminio Montealegre azuzó a los vecinos del lugar a lanzarse sobre los evangelistas, quemarles sus propiedades y golpearlos bestialmente. Desde el púlpito de la iglesia profirió Montealegre injurias contra los evangelistas y llegó a convencer a sus feligreses que se trataba de una raza enemiga de Dios a la que había que suprimir, y cuya estancia en La Gloria acarrearía graves males a los católicos.

"El día de los hechos, según se nos dijo, cerca de doscientas personas encabezadas por el agente municipal, Pascual Rodríguez, y los sinarquistas Baltasar Mendoza, J. Trinidad Rodríguez y su hermano Pascual, armados de machetes, pistolas y palos, asaltaron el templo evangelista y le pegaron fuego. Después, ya cegados por el odio que se les inculcó, derribaron las puertas de las casas de los evangelistas y cometieron innumerables fechorías, como verdaderas hordas salvajes.

"Las víctimas de este atentado incalificable, muy semejante al que sufrieron los hugonotes la noche de San Bartolomée, abandonaron cuanto tenían y huyeron a la sierra para escapar a la furia del populacho. Muchos de ellos se refugiaron en Perote, donde las fuerzas federales les dieron garantías y otros vinieron a esta Capital para poner los hechos en conocimiento de las autoridades superiores y buscar atención médica para los heridos.

"De los relatos que nos hicieron se desprende que los responsables inmediatos de los hechos son los sinarquistas que con encubierto apoyo clerical envenenan la moral del pueblo y aprovechan sus creencias religiosas para causar graves disturbios en los lugares donde operan, ya que fueron precisamente los hermanos Rodríguez, Baltasar Mendoza y Pascual Rodríguez quienes dirigieron los ataques en La Gloria. Estos elementos, según se sabe, desarrollan labor subversiva contra el Gobierno y hacen correr infundadas versiones sobre trastornos nacionales.

"Hasta la fecha han muerto a consecuencia de las lesiones que sufrieron durante el ataque, los niños Pablo Ramírez, de 4 años, Samuel Ramírez de 9 meses, María Romero, de diez meses, y Leoncio Tlapa de un año seis meses. El primero fué sepultado anteayer en esta Capital, después de una manifestación luctuosa de protesta realizada.

"En Perote se atiende a los hijos de la familia Sánchez, todos los cuales, además de los golpes que recibieron de parte de los sinarquistas, sufrieron penalidades sin cuento cuando huían por la serranía. Son: Cayetano, de trece años, Sara, de once; Eulalia, de nueve; Moisés, de siete; Adelina, de cinco; Fidel, de tres, y José, de nueve meses, todos ellos de apellido Sánchez. En ese mismo lugar se encuentra encamada la joven Anastasia Peralta y sus lesiones son de las que ponen en peligro la vida."

Acontecimientos tan escandalosos como el que acabamos de transferir, y la actitud antipatriótica que los miembros del sinarquismo vienen desarrollando en toda la nación, no pudieron menos que poner en acción a nuestro Gobierno y con fecha 20 del mismo mes fué pasada una circular

telegráfica a gran número de gobernadores de los Estados ordenando la suspensión inmediata de reuniones de la llamada Unión Sinarquista y la consignación de su órgano oficial "El Sinarquista."

Nosotros, al considerar que en esta vez la suprema autoridad de la República, el mismo señor Presidente, ha intervenido directamente procurando poner coto a tanta infamia, nos apresuramos a consignarle nuestro agradecimiento, sin olvidar por lo crueles y sanguinarios otros muchos atentados de los católicos contra la Iglesia Evangélica en Etzatlán, Acapulco, Teposcolula, Muna, y otros mil lugares donde tanta sangre inocente ha sido derramada por la desenfrenada barbarie romanista y cuyos actos pasaron sin ser censurados siquiera por las autoridades.

Nuestra simpatía para los hermanos en la fe en estos momentos de tribulación, teniendo en cuenta siempre las palabras del gran Apóstol: "Bendecid a los que os persiguen; bendecid y no maldigáis."—**J. M. L.**

La Verdad Cristiana y la Escuela Pública

Por el Dr. Angel M. Mergal.

(Continuación)

La jerarquía católica sabe lo que quiere y va derecho a ello. Quiere la conciencia, quiere la libertad, quiere el espíritu de libre investigación, para amordazarlo, para agarrotarlo, para sujetarlo, al demoniaco dogma de la infalibilidad papal. Quiere lo que más vale en la persona humana, sus ideas—, sus ideales, su derecho a salir, por esfuerzo propio, más dirigido por la gracia de su Creador, de la condición tenebrosa de la animalidad, a la condición de iluminación espiritual. Quiere, en palabras del lenguaje jesuítico, destruir en sus discípulos el amor a la vida, a la auténtica, a la verdadera vida, a lo que nuestro Señor llama la vida abundante. Quiere que todo discípulo llegue a ser, no en manos de Dios, sino en manos de su Vicario en la tierra, como un sarmiento seco. No en vano han sido los Jesuítas los que han llegado a ser proverbialmente los educadores de la iglesia y los expulsados de todo medio liberal y progresista.

La iglesia católica quiere esto, y ¿qué da en cambio? No da nada. No da siquiera la seguridad de la salvación del alma. El Papa es infalible en cuestiones de moral y fe en tanto en cuanto estas cuestiones tengan que ver con la vida visible del hombre sobre la tierra. Pero cuando se trata de lo invisible, del destino eterno del espíritu humano, de eso el Papa no sabe nada. Jamás podrá decir si un alma está o no está salvada, si ha salido o no ha salido del Purgatorio. El Papa y su jerarquía puede perdonar pecados mortales, pero dejando sobre los hombros de sus hijos una montaña de pecados veniales de los cuales nadie es capaz de declararlo redimido, a pesar de las innumerables misas y de todos los méritos de superrogación.

Pero dejemos a un lado este aspecto teológico y filosófico de la cuestión, aunque sean estos los fundamentos de la controversia, ya que son estas cuestiones más propias para discusiones de índole académica que en un congreso de carácter popular. Esta sería, sin embargo, la religión que enseñaría la iglesia Católica; esta es la religión que enseñó en la Edad Media, que ha enseñado hasta hoy en los países de conciencia esclavizada. Nos parece innecesario que ningún país, constituído por ciudadanos amantes de la libertad, enterados de la historia, vuelva a experimentar con lo que ya ha sido comprobado repetidas veces como dolorosa, sangrienta y lamentable equivocación, como perversión del auténtico espíritu de Cristo. Cualquiera que desee comprobar este aserto le bastará con leer en su totalidad y no en citas aisladas las obras del moderno pensador católico Jacques Maritain.

Dewey, por el contrario, sabe lo que quiere y hacia donde va cuando trata de evadir esos errores comprobados ya como tales en la historia. "El intento de restablecer, dice el gran educador, materias o habilidades linguísticas como centro de la educación, y hacer tal cosa con el pretexto de educar 'para la libertad', está en diametral oposición con todo lo que un país democrático estima como libertad. La idea que una educación adecuada de cualquier clase pueda obtenerse por medio de una colección miscelánea de 100 o más libros es ridícula, cuando se considera desde el punto de vista práctico. Una estantería de cinco pies, atiborrada de libros, para ser leídos, releídos y digeridos con toda comodidad a lo largo de toda una vida, eso es una cosa. Acumulados en cuatro años y administrados en dosis fijas, eso es otra cosa muy distinta. En teoría y desde el punto de vista de los objetivos básicos, no tiene nada de broma. Porque esto significa una desviación de lo que es sensato en el punto de vista griego con respecto al conocimiento como producto de la inteligencia en contactos de primera mano. Señala una regresión al punto de vista medioeval de dependencia de una autoridad final, de lo que otros han encontra-

do—o suponen haber encontrado—y desprovista de los fundamentos históricos que justificaron a los sabios medievales."

(Continuará)

LA DEUDA DEL MUNDO A LA REFORMA PROTESTANTE

La fecha de octubre 31, 1517, es muy importante en la historia del mundo. Fué el momento en que el Dr. Martín Lutero, desafiando al Papado y al Imperio de Carlos V, dió el grito de batalla contra la corrupción y la herejía romana. A este día se le ha llamado Día de la Reforma, y en el calendario eclesiástico se conoce como el Festival de la Reforma. Para el Protestantismo esa fecha tiene un gran significado histórico y eclesiástico. La Iglesia de Cristo eliminó todo elemento anti-evangélico y anti-escritural y volvió a inspirarse en Cristo mismo. ¿Cuál es la deuda del mundo a la Reforma Protestante? Un escritor americano presenta diez contribuciones importantes:

1. **Una Biblia abierta.** El derecho de toda alma humana en el mundo es el de tener la Biblia abierta. Lo primero que un misionero protestante hace al llegar a un país extranjero, es traducir la Biblia en el idioma de este pueblo, una de las últimas cosas que Roma hace. Esa es la garantía de la permanencia protestante. La Reforma Protestante puso la Biblia en las manos del pueblo. Cada vez que encontramos consuelo, inspiración y bendición en sus páginas, estamos en deuda con la Reforma.

2. **Justificación por la fe.** ¿Qué gran bendición de la gracia de Dios fué el momento cuando Lutero encontró la llave que abrió todas las Escrituras, antes de venir a ser su traductor? En ella descubrió Lutero la paz de su alma en la doctrina de la justificación por la fe.

3. **Sacerdocio universal de los creyentes.** Esto significa terminar con la falsa distinción entre el clero y el pueblo. Durante la Era Apostólica cada cristiano era un misionero. La evangelización del mundo no debe estar limitada a un grupo selecto. Toda obligación de uno, pertenece a todos.

4. **Derecho del juicio privado.** Negamos que la única autoridad para decidir nuestras creencias religiosas sea el Papa. Cada creyente lo decide por sí mismo con la Palabra de Dios como única autoridad. Lutero reclamó ese derecho en la Dieta de Worms, y en ese momento era el portavoz de todo el Protestantismo.

5. **La participación del pueblo en la adoración pública.** ¡Qué gran privilegio para nosotros que podemos participar del servicio público de adoración! Después de la Reforma, todas las Iglesias Protestantes tienen su forma de adoración en que el pueblo participa. En el Antiguo Testamento el Sumo Sacerdote podía entrar al lugar santísimo solo una vez al año. Antes de la Reforma, el sacerdote y un coro profesional eran los que participaban de la adoración pública, y el pueblo permanecía en silencio oyendo lo que se hacía en el templo. Cuando los reformadores restauraron la pura doctrina también se restauró la verdadera adoración.

6. **La educación universal.** El principio del Protestantismo es la iluminación del pueblo. Todo sistema educativo del mundo es un regalo de la Reforma. Los reformadores se interesaron por la educación de las masas. Tenían interés en que el pueblo leyera las Sagradas Escrituras en su lengua vernácula.

7. **Los sacramentos puros.** Este es otro de los diez tesoros perdidos y recuperados en la Reforma. La negación de la copa al pueblo fué una usurpación de Roma para establecer una distinción entre el pueblo y el sacerdocio. La eliminación de sacramentos inventados y la recuperación de los dos sacramentos instituidos por Cristo, el bautismo y la Santa Comunión, es una deuda que el mundo tiene con la Reforma Protestante.

8. **Himnos cristianos.** La Reforma fué expresada en forma de himnos en el corazón del pueblo. En los países romanos no existen himnos, ni en la iglesia ni en los hogares. Sin Biblias, sin himnarios, sin escuelas, nos podemos imaginar la oscuridad que existe en los países donde el Evangelio no se ha predicado. Lutero publicó el primer himnario evangélico.

9. **La casa pastoral protestante.** ¿Qué mucho le debe América a la "casa pastoral" que es otra de las dádivas de la Reforma? Podemos mencionar los congresistas, jueces, estadistas, abogados, científicos, doctores, comerciantes, ministros y grandes líderes en diferentes actividades que vieron la luz del mundo en una "casa pastoral." En ella las almas reciben fortaleza y ayuda. ¡Qué gran ejemplo de lo que es un hogar cristiano en un pueblo no cristiano.

10. **Libertad religiosa y civil.** En los días de Lutero los estados de Europa estaban encadenados a la carroza del emperador cuyo guía era el papa. En sus manos Lutero puso la espada del Espíritu, que es la Palabra de Dios, y los pueblos que han aceptado esa Palabra se han liberado. La libertad moderna es el fruto del árbol plantado por Lutero y los Reformadores.

Rdo. César Cotto Reyes.

PROGRAMA DE LA DUODECIMA ASAMBLEA ANUAL

de la Asociación de las Iglesias Evangélicas de Puerto Rico, que se celebrará en la Iglesia Metodista de Arecibo, P. R., durante los días 16, 17 y 18 de noviembre de 1944.

Lema: "Unidos en Amor y Servicio."

Jueves, 16 de noviembre, por la tarde

2:00 Servicio devocional de apertura. Dirige el Rdo. Alberto Espada Matta.

2:30 Entrega de credenciales, y pase de lista a base de las mismas.
Organización de la Asamblea.
Lectura del acta de la pasada Asamblea.

3:00 Informe de la Junta Directiva.
1. Presidente.
2. Secretario.
3. Tesorero.

3:30 Designación de los comités temporeros, inclusive el de ponencia.

4:00 Presentación de asuntos para ser referidos a los comités.

5:00 Clausura de la sesión.

Por la Noche

7:30 En Arecibo, y en el Templo Metodista: Reunión Pública, sermón por el Rdo. Adolfo Camacho. Dirige el Rdo. Manuel Martínez Rechani.

Viernes por la Mañana

9:00 Reuniones de los comités permanentes y temporeros.

10:45 Reunión plenaria empezando con devocional.

11:00 Informe del Comité pro Librería Evangélica.

11:15 Informe del Comité de Ponencia, y elección de la Nueva Directiva.

Viernes por la Tarde

1:30 Servicio devocional, a cargo del Rdo. Buenaventura Angulo.

2:00 Informe del Comité pro Enseñanza Laica en Puerto Rico.

3:00 Informe de instituciones afiliadas:
Asociación Insular de Damas Evangélicas.
Asociación de Caballeros Evangélicos.
Congreso de la Juventud Evangélica de Puerto Rico.
Academia Bautista.
Hospital Ryder Memorial.
Marina Neighborhood House.
Seminario Evangélico.
Hospital Presbiteriano.
Instituto Politécnico.
Puerto Rico Evangélico.
Agencia Bíblica.

Por la Noche

Reunión Pública en la Plaza "Eugenio Sánchez López." Orador principal, Dr. Angel Archilla Cabrera.

Sábado por la Mañana

8:00 Servicio Devocional a cargo del Dr. C. M. Morton.

8:15 Informes de comités permanentes.

9:15 Informes de comités temporeros:
Que visitó las Autoridades Municipales.
Resoluciones.
Estadísticas.
Dador de Gracias.

9:45 Asuntos nuevos.

10:30 Instalación de la Directiva.

10:45 Designación del sitio para la próxima Asamblea.

11:00 Lectura del acta.

11:15 Servicio de clausura, a cargo del presidente electo.
Clausura de la Asamblea.

LO CONDENAN LOS SUYOS

La actitud perturbadora e inculta del Dr. Leovigildo Cuello al intentar interrumpir el Congreso pro Escuela Pública que se llevó a cabo en Ponce el 12 de los corrientes, ha sido censurada acremente por multitud de católicos sensatos y cultos de esta ciudad. Uno de ellos nos dijo: "Estamos avergonzados. ¿No contarán los obispos con mejores representantes? Con otra cuellada como ésa, pegada a la otra del obispo Willinger, se acaba el catolicismo en Ponce." Por nuestra parte, dejamos que la historia se encargue de seguir escribiendo los hechos.

MISCELANEAS

DATOS HISTORICOS
sobre la Obra del Seminario Evangélico de Puerto Rico

La obra evangélica en Puerto Rico empezó en gran escala a raíz de la invasión americana en 1898.

Hasta 1919 no existió Seminario Unido en Puerto Rico. Las diversas denominaciones educaban sus obreros en institutos o conferencias denominacionales. Luego los presbiterianos fundaron un Seminario Presbiteriano en Mayagüez y los bautistas el Instituto **Grace Conwaway** en Río Piedras. Los discípulos y los metodistas utilizaban sus respectivos colegios para ayudar a la preparación de obreros.

El Congreso de Panamá recomendó la fundación de seminarios regionales. En la Conferencia Regional de 1917 en San Juan de Puerto Rico se tomó en cuenta la recomendación del Congreso de Panamá, y las denominaciones empezaron a dar los primeros pasos para la fundación del Seminario Unido que se efectuó en 1919. Las siguientes denominaciones son accionistas de este Seminario: Bautista, Discípulos, Metodista, Presbiteriana y Evangélica Unida.

El objetivo principal de este seminario es proveer obreros nacionales bien preparados para llenar las necesidades de la obra regional.

El ideal de los misioneros fundadores de la obra evangélica en Puerto Rico, como de los misioneros sucesores, ha sido siempre la formación de un ministerio nacional competente en todo sentido para entregar en sus manos toda la obra. El nivel académico de esta institución está a la altura de las mejores instituciones de su clase en Estados Unidos.

Esta institución se gobierna localmente por una Junta de Directores formada por representantes de las diversas misiones accionistas. Una Junta de Síndicos, con sede en Nueva York, y formada de idéntica manera, representa los intereses del Seminario en Estados Unidos. El Seminario es una institución registrada en Puerto Rico. Por tanto, tiene persona jurídica para todos los efectos.

Una gran mayoría de los pastores que actualmente trabajan en nuestra Isla son graduados de nuestro Seminario o de las instituciones que se incorporaron al mismo.

Es el deseo de esta institución proveer un centro de alta cultura teológica y técnica en la esfera de la educación religiosa para servir a toda la obra evangélica de Puerto Rico y demás regiones del Caribe que deseen aprovecharse de sus servicios.

Muchos de los estudiantes preparados por este Seminario y que actualmente no están en el ministerio, están ocupando o han ocupado puestos de gran responsabilidad en el país, sirviéndole al mismo eficientemente en esta capacidad.

Las necesidades principales de esta institución son las siguientes: mejores facilidades en cuanto a edificios, biblioteca, personal para servicios de extensión y dotación financiera que capacite al Seminario para hacerlo autosuficiente.

Recomendamos a nuestras iglesias que para fomentar las más íntimas relaciones entre el Seminario y las iglesias que lo respaldan, se cree un Domingo del Seminario entre las iglesias evangélicas de Puerto Rico, y en este día se celebren actos en todas las iglesias para enterar al pueblo de la obra de nuestro Seminario y para honrar a la institución.

FELICITA A MUÑOZ MARIN

25 de septiembre de 1944.

Hon. Luis Muñoz Marín,
San Juan, P. R.

Ilustre compatriota:

Felicítole cordialmente por sus valientes y definidas declaraciones con respecto al principio de la separación de la Iglesia y el Estado. Ha hablado clara y oportunamente, no como un político que sirve a los intereses de un partido, sino como un estadista que vela por el bienestar de todo un pueblo; no como un siervo de las conveniencias, sino como un expositor de convicciones profundas; no como un discípulo de Maquiavelo o Fouché, sino como un émulo de Baldorioty de Castro en Puerto Rico, Jefferson en Estados Unidos y Benito Juárez en México. Usted ha hablado para ahora y luego, porque ha puesto los principios fundamentales de la democracia por encima de los intereses partidistas o personales. Opino que los hombres de buena voluntad y conciencia esclarecidos, poco importa cuales sean las creencias religiosas o sus ideales políticos, reconocen en usted al valeroso defensor de los derechos humanos, que son los derechos de la libertad para el individuo y la democracia para el pueblo.

La religión se basa en las relaciones personales que sostenemos con Dios y la eternidad; y la política, en las relaciones que sostenemos con los hombres y el tiempo. La religión busca (o debe buscar) el bien espiritual y el establecimiento del Reino de Dios en la tierra; y la política, el bien temporal y la formación de un buen gobierno humano. Mezclar la religión con la política es obra de la ignorancia o de la mala fe. Convertir la religión en instrumento de la política, o viceversa, produce, por un lado, una religión mundana y opresora y, por otro, una política clerical y despreciable.

Demos a Dios lo que es de Dios, y a César lo que es de César. Pero no mezclemos nunca las cosas de Dios con las de César, ni las de César con las de Dios.

Con respeto y admiración le saluda vuestro compatriota.

Abelardo M. Díaz Morales.

REUNION DE DAMAS EN AGUADA

En la noche del martes 17 de octubre se dieron cita en la Iglesia Presbiteriana de Aguada las damas del Distrito de Aguadilla para una reunión de acercamiento, que resultó inspiradora y muy concurrida. El templo de Aguada viose lleno de damas y señoritas de Aguada, de Aguadilla y del Higuey. Nos honró con su visita la presidenta de la Asociación Insular de Damas, Sra. Emily Dixon de Ruiz. Los únicos caballeros presentes eran el Rdo. José Aracelio Cardona, el Lcdo. Eduardo Ruiz y el Lcdo. Samuel J. Vélez, además de seis jóve-

nes del coro de Aguada que participaron en el cántico. Todos los demás presentes eran damas, que aprovecharon muy bien el tiempo que estuvieron en el servicio.

El Rdo. Cardona dirigió cálidas palabras a la congregación femenil sobre lo que toca a las mujeres cristianas hacer cuando regresen los soldados del frente con costumbres, ideales y personalidades cambiadas. La Sra. Emily Dixon de Ruiz dictó una amena conferencia sobre el papel de la mujer cristiana en la postguerra. La Srta. Monsita Pagán, presidenta de la sociedad de Aguadilla Central, y la Sra. Hernández de Cardona, presidenta de la sociedad de Aguadilla Higuey, presentaron las actividades de sus respectivas sociedades ilustradas en sendos cartelones. La Sra. Esperanza R. de Torres alentó con cálidas frases a las damas de Aguada a trabajar con entusiasmo para hacer de las damas en Aguada la columna más fuerte de la iglesia. Sentimos mucho la ausencia de la Sra. Josefa F. de Toro, presidenta de la Asociación de Damas del Presbiterio de Puerto Rico. Por la sociedad local hablaron la Sra. Sofía López y la Sra. Gladys Vega de Vélez.

Todos los concurrentes a esta magnífica reunión fueron obsequiados luego por la sociedad local.

Samuel J. Vélez.

CONGRESO
de la Juventud Evangélica de Puerto Rico

A todas las sociedades de Esfuerzo Cristiano, deseamos recordarles que se acerca nuestro Tercer Congreso. Dependemos de las cuotas de las sociedades para los gastos de campaña. Todo esforzador tome interés en nuestra actividad. Estimule su sociedad local y envíen sus cuotas a la mayor brevedad posible al tesorero, Sr. José D. Rodríguez Plata, apartado 45, Yauco, Puerto Rico. Orad por nuestro Congreso.

FRATERNIDAD DE COLEGIALES
Evangélicos del Colegio de Agricultura y Artes Mecánicas de Mayagüez

Iniciación. El 30 de septiembre ingresaron en nuestra Fraternidad "PHI EPSILON CHI" los siguientes jóvenes: Wilton J. Vincenti, Josué Mattos, Rafael Rosario Hernández, José A. Velázquez y Luis Arturo Ramírez. La Fraternidad se honra con la valiosa adquisición de dichos fraternos.

Aniversario. La Fraternidad celebró su primer aniversario el domingo 1 de octubre con un programa radial a través de la Estación WPRA y un pasadía en la residencia del Sr. Conrado Forestier.

Junta de Directores. La nueva mesa directiva quedó compuesta en la forma siguiente: Presidente, Alvaro Morales Alamo; vicepresidente, Rafael Rosario Hernández; secretario, Carlos A. Flores; tesorero, Angel Mario Robles. Vocales: Carlos Federico Cruz, Francisco Cuyar y José M. Nieves. Consejero, Profesor Manuel O. Díaz.

La toma de posesión se verificó en la Iglesia Presbiteriana Central el domingo 15 de octubre de 1944 a las 8:00 P. M.

Carlos A. Flores.

SE CASAN

La distinguida señorita y hermana Esperanza Ramírez, de la Iglesia Bautista de Caguas, y el joven militar Alido Lugo, natural de Yauco y residente en Santurce, recibieron la bendición nupcial el treinta de septiembre pasado.

Ofició en tan solemne ceremonia el Rdo. Carmelo Alvarez Piñero, ministro de la iglesia Discípulos de Cristo y actualmente Capellán del Ejército en Tortuguero.

Apadrinaron dicho enlace el Sr. Manuel Díaz y su señora esposa Esperanza de Díaz. Es hija la desposada de nuestra querida hermana Eustacia García, viuda de Ramírez.

Deseamos a los cónyuges una eterna luna de miel, colmada de bendiciones de Dios en su nueva vida.

Daniel Ramírez.

DON RAFAEL TORO SANTIAGO HA FALLECIDO

En la noche del viernes 29 de septiembre dejó de existir después de una prolongada enfermedad el hermano Rafael Toro, quien por 34 años fué miembro fiel de la Primera Iglesia Metodista de esta ciudad, donde sirvió como Exhortador, Guía de Clase y maestro en la escuela dominical. Este hermano era completamente solo y la iglesia siempre estuvo atenta a sus necesidades. Murió como todo un verdadero cristiano. El día antes de su muerte, mientras orábamos junto a su cama acompañados de una enfermera, él respondía a nuestra oración con un fuerte amén. No había miedo; estaba seguro en quién había creído. ¡Benditos los que duermen en el Señor!

El sepelio se llevó a cabo en la mañana del día siguiente, y varios hermanos ayudaron al pastor en el servicio.

G. Richardson.

FELICITAN AL RDO. DELGADO

De una carta que hemos recibido de la señora Carmen Siraguza de Pérez, entresacamos lo siguiente:

"De paso permítame por su conducta felicitar al Sr. José L. Delgado por su valiente carta de protesta por el sabotaje a los discursos pro escuela laica. Yo misma anoté 23 interrupciones al discurso del Dr. Archilla Cabrera y otras tantas al de Jiménez Rivera y el Dr. J. F. Rodríguez. Cada vez que el orador hacía alusión al catolicismo, desconectaban; y si el objeto fué evitar que el pueblo oyera la palabra sabia y sincera atacando los males que la influencia de la religión (católica, por ser ellas la mayoría) ejercía sobre los niños en las escuelas, si el objeto fué evitar que se oyera, los saboteadores católicos lo lograron a perfección."

"Perdone me haya extendido, (en lo que iba a ser nada más que una suscripción), pero he estado indignada y lo estaré mientras nos coarten la libertad de palabra y prensa y vea que nada efectivo se hace para evitarlo.

"Con mi mayor consideración, quedo de usted, atentamente,

Carmen Siragusa Pérez."

CRUZADA EVANGELISTICA

Hemos recibido el programa de la gran Cruzada Evangelística que la Iglesia Metodista de Arroyo comenzó el 15 de los corrientes.

Según el programa, las actividades evangelísticas se extenderán por cuatro semanas, terminando el domingo 12 de noviembre con el servicio de aniversario de la Iglesia. En esta fecha dará el sermón de la ocasión el Rdo. Apolinario Cruz Sánchez, exmisionero en Santo Domingo.

Deseamos mucho éxito en esta campaña a la iglesia que pastorea nues-

(Sigue en la página 13, Col. 2.)

NOTICIAS DE LAS IGLESIAS

DISCIPULOS DE CRISTO

GUAYNABO

Visita.—Acompañado de un grupo de su iglesia, nos dispensó grata visita nuestro querido ex-pastor Rdo. Esteban Hernández. Aquella fué noche de fiesta para nosotros. El servicio estuvo a cargo de ellos. El Coro se lució alabando al Señor. El mensaje de la ocasión a cargo del Sr. López, estuvo al alcance de la comprensión de todos los presentes. Muy sencillo pero basado exclusivamente en la palabra de Dios. Gracias al Rdo. Hernández y a estos hermanos por su visita, y que Dios les guarde y les conserve siempre para su obra.

Nacimiento.—Alfredito es el lindo bebé con que Dios ha bendecido a nuestra hermana Carmen Rodríguez y a su esposo Alfredo González, quien presta servicios a la Nación fuera de su amado Puerto Rico. Nuestra oración al cielo es que Alfredo pueda regresar pronto y que su hijito crezca en gracia, edad y sabiduría para con Dios y los hombres.

De Regreso.—La iglesia se siente contenta por tener nuevamente en su seno a nuestra hermana Lolita Reyes. Después de tres años en Nueva York, ha regresado llena de vida y de entusiasmo a trabajar por la causa de su Señor en este pueblo que tanto necesita de obreros abnegados.

Enfermo.—Estos son días de epidemia, y por eso hemos tenido varios enfermos. Entre ellos a nuestro pastor, quien se ha tenido que recluir en cama por algunos días. El hermano don Salvador Urbina y el nene de nuestra hermana Tomasa Rodríguez. Por todos hemos rogado a Dios y han mejorado. Estamos seguros que pronto podrán estar al frente de sus obligaciones cristianas.

Carmen S. de Soler.
Sec. Corresponsal.

CAMPO BAUTISTA

AGUAS BUENAS

El día 22 de septiembre pasado fué una noche de mucho entusiasmo, pués celebramos el 42 aniversario de nuestra iglesia. Predicó el sermón de la ocasión el Rdo. N. Casillas Piñero sobre el siguiente tema: "Una Iglesia Previsora frente a un Mundo en Tragedia." Después del mensaje se llevó a efecto la administración de la Santa Cena.

Jagüeyes

Después de nuestro aniversario se llevó a efecto la inauguración de la capilla de este barrio, la cual se construyó con muchos sacrificios. Los hermanos del campo de Jagüeyes contribuyeron con más de $150.00 y al mismo tiempo aportaron trabajo por valor de más de otros $150.00, y la Misión ayudó con $200.00

Ese día nos visitaron el Rdo. Aarón F. Webber y familia, el señor Andrés Montalvo, el Rdo. Francisco Colón Brunet y don Rafael J. Rodríguez, presidente de la Convención Bautista en nuestra isla. Todos estos hermanos amados tomaron parte en dicha inauguración, dejándonos sabias enseñanzas.

El nuevo templo, aunque pequeño, se levanta en una de las montañas más altas. Ya en este campo tenemos otra nueva escuela bíblica en la Mesa en la casa de don Remigio Torres. La señorita Silvia Ruiz es la maestra de niños.

José Calret.

JUNCOS

El Aniversario de la Primera Iglesia Bautista de Juncos nos resultó en un gran festival, tanto por su programa como por los éxitos alcanzados.

Los servicios de Aniversario comenzaron el domingo 27 de agosto. El hermano Rafael J. Rodríguez, presidente de nuestra Convención Bautista, estuvo con nosotros en la Escuela Bíblica y nos dió un mensaje muy edificante. Por la noche nos predicó un precioso y sustancioso sermón que fué de provecho para todos.

El lunes nuestro pastor nos dió una sorpresa al presentarse en el templo con el Rdo. Abelardo M. Díaz, quien nos predicó un inspirado mensaje cuyo tema fué: "La Iglesia." Lo dividió de la siguiente manera: 1. La iglesia es un taller. 2. La Iglesia es una familia. 3. La Iglesia es una escuela; y 4. La Iglesia es un Santuario. Dios usó a don Abelardo de manera muy especial.

El martes tuvimos una representación dramática intitulada: "La mayordomía cristiana." La representación de este drama fué un verdadero acontecimiento, por el valor de su enseñanza en la vida de esta Iglesia y por lo bien que representaron sus partes cada uno de los que tomaron parte en el programa. Trataremos de ser mayordomos cristianos de hoy en adelante en toda nuestra vida.

El miércoles lo dedicamos a honrar a nuestros soldados. Un gran grupo de soldados del Campameno O'Reilly nos visitó, y otros que vinieron tuvieron que volverse por no poder entrar al templo. El mensaje de la noche estuvo a cargo del capitán capellán Carmelo Alvarez, quien usó las palabras de Cristo: "¿Cuánto vale más un hombre que una oveja?" Su mensaje fué elocuente e inspirado.

El jueves, día 31 de agosto, nos habló el hermano Pedro Hernández Flores y usó el tema siguiente: "Lo que nos resta que hacer." Buen mensaje. En esa noche 13 personas recibieron el bautismo, dando testimonio de su fe en Jesucristo.

El viernes, día primero de septiembre, fué el día de nuestro Aniversario, y fué el "día grande de la fiesta." Tuvimos representaciones de las instituciones locales siguientes: Logia Odfélica, Cámara de Ruth, Asamblea Municipal y representación del Alcalde. Además, de las iglesias hermanas de Gurabo, de Hato Nuevo y de Mamey. Todos nos dieron palabras de estímulo y de aliento.

El sermón de la ocasión estuvo a cargo del conocido hermano el Rdo. Erasmo M. Bernier, pastor de la Iglesia Bautista de Ponce. Su mensaje fué una perla de gran precio. Todos nos deleitamos oyendo a este ministro de Dios.

Durante cada noche una inmensa congregación estaba en nuestro templo y en los alrededores oyendo el mensaje a través de potentes amplificadores.

Corresponsal.

CAMPO METODISTA

SANTURCE

Crecimiento de la obra.—Con profunda satisfacción hemos notado cómo en este último trimestre ha aumentado considerablemente la asistencia a nuestra escuela bíblica, así como también a los demás servicios de la semana, muy especialmente los domingos por la noche. Nuevos hermanos están asistiendo fielmente a nuestro templo, y esperamos que pronto se unan definitivamente a nosotros en la gran cruzada por Cristo.

Trabajo evangelístico.—Con el propósito de hacer una mejor distribución de sus fuerzas y alcanzar el mayor número de personas para el Señor, la iglesia ha sido dividida en tres grupos. Los hermanos Domingo Martínez, Angel Serrano y Ramón Vélez, líderes de cada grupo, respectivamente, tienen a su cargo una sección o zona de Santurce, de acuerdo a nuestro radio de acción para el trabajo evangelístico. Estamos atendiendo, además, tres escuelas bíblicas y servicios de predicación en los barrios la Zona, Parada 18 y media, Tras Talleres y en Hato Rey, Parada 37.

Nuevos miembros.—Tal como habíamos anunciado, recientemente fueron recibidos por carta como miembros de esta iglesia los hermanos Domingo Martínez y familia, de Ponce, y Angel Serrano de Aibonito. Fueron recibidos como miembros los hermanos Henry Pérez, Victoria Delgado y Audeliz Ramírez. Nuestra más cordial bienvenida a estos hermanos.

Emiliano Christián.
Corresponsal.

IGLESIA EVANGELICA UNIDA DE PUERTO RICO

FAJARDO

Obito.—La fiel hermana Sra. Delma Santos de Veve, pasó a estar con el Señor el ppmo. ppdo. mes, después de una penosa y prolongada enfermedad. La iglesia toda ha sentido su partida y se une a doña Lola y don Rafael, a su esposo Sr. Jesús Veve Jr. y demás familiares por esta prueba dolorosa a que han sido sometidos por la Providencia. Que Dios les consuele a todos con su Santo Espíritu. es nuestro deseo.

En honor a nuestros muchachos.—El 17 del mes de septiembre, se llevó a cabo un programa en honor a nuestros soldados. Sesenta jóvenes de la guardia estatal hicieron brillantes ejercicios frente a nuestra iglesia, una hora antes del servicio, siendo aplaudidos por una gran concurrencia. Al frente de ellos estaban los oficiales Guillermo Alvarez, capitán; Israel Cruz y José Carmona, tenientes, y los sargentos Guelo y Martínez. El seminarista Luz Herminio predicó un sermón muy inspirado, adaptado a la ocasión. El coro cantó muy bellos himnos y canciones patrióticas, dirigido por Angel M. Mattos. Lo último fué el conmovedor drama "En Memoria de Ellos," tomando parte varios de la guardia estatal, señoritas y niños de la iglesia. La simbólica tumba del soldado desconocido, con una cruz, cinturón y capacete militar y una hermosa corona de flores, presentada por dos guardias y recibida y puesta en la tumba por dos señoritas, saludo militar en formación y otros detalles hicieron muy solemne e interesante el acto en general.

Nuestras más sinceras gracias a los oficiales y guardias del destacamento de Fajardo, señoritas y niños de la iglesia por su valiosa cooperación. Y al compañero y hermano Rdo. Luis R. Nieves, sirviendo en algún punto de nuestra patria, y el que siempre coopera con nosotros, nuestras gracias por el programa y sugerencias al mencionado acto, y nuestro fiel y sincero saludo.

CEIBA

Río Abajo

Escuela Recreativa de Verano.—Con una matrícula de 42 alumnos se celebró este año nuestra escuela de verano bajo la hábil dirección de nuestro pastor, Rdo. Serafín García, con la cooperación de las hermanas, señoritas Natividad Feliciano, Nélida Meléndez, Tinita Feliciano, Regina Feliciano y la Sra. Felícita Rosario de García.

El servicio de clausura fué inspirador. El mensaje de la ocasión estuvo a cargo del Sr. Antero Solís, principal de la Escuela Superior de Yabucoa.

El trabajo manual fué digno de encomio.

Nuestras felicitaciones a la directiva, al cuerpo de maestros y al hermano Solís por la labor tan eficientemente realizada.

Campaña Evangelística.—Los servicios celebrados en los hogares de personas inconversas resultaron de gran inspiración. El éxito de ellos se debió a la cooperación de los hermanos Leonardo Feliciano, Eugenia Rivera y Feliciano Ribbot.

Día Mundial de Comunión.—Con gran éxito espiritual se llevaron a cabo los ejercicios de la Santa Comunión el primero de octubre. Participó en este acto un gran número de hermanos.

Tita Feliciano.
Sec. Corresp.

HUMACAO

Día de Reunión.—Con grande gozo celebramos el 17 de septiembre nuestro Día de Reunión. A cada familia completa se le obsequió con una Biblia o algún retrato bíblico. Además preparamos unos retratos de la iglesia en miniatura para regalarlos a todos los hermanos presentes. Demás está decir que cubrimos nuestro ideal. Luego de la Escuela Bíblica tomamos un retrato de los presentes en ese día.

Por la noche tuvimos con nosotros al Lcdo. Hipólito Marcano, quien nos predicó un jugoso mensaje espiritual intitulado, "Quien sabe si para esta hora te han hecho llegar al Reino."

Durante toda esa semana estuvimos en campaña, y cada sociedad tuvo un servicio a cargo. Todos resultaron muy inspirados y concurridos. Además, nuestra iglesia sigue su campaña de otoño con servicios en los hogares, campos y el presidio.

Representación. —Nuestra iglesia estuvo representada en la reunión oficial de instalación del Rdo. Mattos en Fajardo, con motivo de haberse declarado la iglesia en sostenimiento propio. Nuestra iglesia se prepara para ser la segunda en el sostenimiento propio, pero antes nos es necesario un pastor ayudante o una misionera para ayudar en la obra que llevamos en Humacao.

Bodas.—Nuestra iglesia ha visto con agrado las fiestas nupciales de algunas de sus señoritas como son: Gloria Miranda y Rafael Carrillo, Minina Díaz y José Antonio Montañez, Ramira Díaz y Gerardo Delgado.

Visitas.—Nos visitó recientemente el Rdo. Ramón Rodríguez de Mayagüez.

Ismael García.
Sec. Corresp.

SALINAS

El pasado domingo 1 de octubre

del año en curso, celebramos un grandioso e inspirador servicio de comunión, y fueron unidos a la iglesia por medio del bautismo las siguientes personas: Sr. Otilio Martínez, Sra. Antonia Pérez Vda. de Cordero y las jovencitas Elsa Espada, Evangelina Díaz y Loida Figueroa. Además fueron recibidos por carta y testimonio las señoras Josefa Campos, Eustoquia Santiago, Juanita de Bocanegra y su esposo don José Bocanegra. Damos la más calurosa bienvenida al seno de nuestra iglesia a estos buenos hermanos.

Las hermanas doña Nemesia Alicea y doña Eugenia Figueroa Vda. de Rivera están de plácemes con sus nuevos nietos, Pascasio González Malavé y Esteban Navarro Rivera, respectivamente. Igualmente lo están los hermanos Otilio Martínez y Juanita Rosado con el advenimiento de su primogénito Saúl. Nuestras sinceras felicitaciones a estos fieles hermanos.

La sociedad de Esfuerzo Cristiano nombró su nueva directiva, a saber: Presidente, Sr. William Mateo; vicepresidente, Sr. Ramón Figueroa; secretaria, Srta. Esther Figueroa; tesorero, Sr. Manuel Figueroa; secretario corresponsal, Sr. Leovigildo Guzmán; vocales, señores Octavio Figueroa, José Bocanegra y las señoritas Ana Ramos y Julia Espada; consejero, el Rdo. Franceschi. Deseamos éxito a esta nueva directiva en sus funciones.

La sociedad de Esfuerzo Cristiano celebró una amena fiestecita en honor a nuestra querida hermana señorita Thelma Miranda, quien se embarca para los Estados Unidos a estudiar medicina. Deseamos a Thelma un feliz viaje y éxito en sus estudios.

Nuestra amada hermana María Maldonado aun permanece recluída en el Hospital de Distrito de Ponce, pero esperamos que pronto estará nuevamente con nosotros sirviendo gozosamente a su Señor. Oramos por su salud en la plena confianza de que la oración del justo obrando eficazmente puede mucho.

A pesar de la ola de malaria y gripe que nos azota continuamente, vamos adelante con nuestra obra en la esperanza de un porvenir lisonjero. Todos unidos en el servicio para la gloria de Cristo, es el lema que nos inspira en el trabajo.

Leovigildo Guzmán.
Sec. Corresp.

(Viene de la página 10.)

tro compañero Rdo. Félix Encarnación, y que todo redunde para bien de la gloria de Dios y la salvación de las almas.

EL SEMINARIO EVANGELICO

Según información que tenemos a la mano, nuestro Seminario Evangélico celebró en estos días su 25 aniversario. Como parte del programa, los graduados llevaron a cabo una comida fraternal el viernes 20 a la 1:30 de la tarde en el comedor del Seminario. Para el domingo 22 se espera que las iglesias recojan una ofrenda especial para donarla al Seminario, día también en que debe celebrarse el Domingo del Seminario.

Dada la importancia de nuestro centro teológico en la preparación de nuestros futuros ministros, es de esperarse que cada iglesia haga lo posible por ayudar con su interés y su dinero a ésta nuestra institución.

Con gusto publicaremos la crónica del aniversario tan pronto la recibamos.

ESCRIBE DESDE PANAMA

El señor Evaristo Murga Suárez, que se encuentra en Panamá sirviendo en el ejército americano, nos escribe informándonos que ha sido honrado con la medalla de buena conducta y que se siente orgulloso de representar dignamente en esa tierra el Evangelio.

En su carta envía un saludo al Rdo. Esteban Hernández, y otro a su amada iglesia Discípulos de Cristo de Guaynabo. Reserva para su amada esposa el saludo más cariñoso, a la cual exhorta a permanecer fiel al Señor.

HOGAR BENDECIDO

Según tarjeta que hemos recibido, el hogar del compañero Rdo. Tomás Pereles ha sido bendecido con la llegada de una nena que responde al simpático nombre de Carmen Nilsa. El feliz suceso tuvo lugar el 4 de los corrientes en el Hospital Presbiteriano de Santurce.

Felicitamos a los padres de Carmen Nilsa.

"Puerto Rico Evangélico"
es una revista netamente evangélica.
Suscríbase hoy mismo.

(Viene de la página 14.)

al hermano, pero se extiende hasta nuestros enemigos.

II. Lealtad cristiana. Romanos 13: 1-7.

1. Resistir el gobierno organizado

(Sigue en la página 13, Col. 3.)

es resistir a Dios mismo.

2. Es deber nuestro cumplir con nuestros deberes cívicos.

3. Un buen cristiano debe ser un mejor ciudadano.

Lecciones Prácticas

Como poner cristianismo en nuestro patriotismo.

1. Cumplamos las leyes de Dios—"No hay potestad sino de Dios." El que cumple las leyes de Dios, automáticamente cumple las leyes del estado.

2. Cumplamos las leyes de nuestra Nación. "Toda alma se someta a las potestades superiores."

Las leyes del pueblo emanan de la voluntad y las necesidades del mismo pueblo, por lo que se hace necesario el cumplimiento de las leyes para mantener el equilibrio social.

3. Cumplid con la ley de la conciencia. Es necesario que "estéis sujetos (a la ley) mas aún por la conciencia." Debemos ser conscientes de nuestros deberes y derechos ciudadanos.

4. Observad la ley del servicio. "Haced lo que es bueno." Todo el que busque oportunidades para hacer el bien las encontrará.

5. Cumplid con la ley de pagar los tributos al gobierno. "No debáis a nadie nada. Pagad lo que debáis, al que tributo, tributo." Para gozar de los privilegios de nuestro pueblo, por ejemplo, de escuelas, justicia, protección, etc., tenemos que cooperar en su sostenimiento.

Temas para los Departamentos

Principiantes: El pequeño Samuel.
Primarios: Cómo ama Jesús.
Juveniles: Cómo conquista Jesús.
Intermedios: Cristianizando el patriotismo.
Jóvenes y adultos: Amistad internacional a través de las Iglesias.

RINCON DEL DIRECTOR

(Viene de la página 15.)

nos franceses del Canadá." Otro viejo ex-sacerdote católico, el Rdo. Real D'Anjou, franco-canadiense, se dedica también a la obra de abrir los ojos a sus viejos camaradas.

ESCUELA BIBLICA

A cargo del Rdo. José A. Luciano.

Lección para Octubre 29 de 1944

Tema: La Razón Cristiana Para Vivir. (Lección de Temperancia.)

Salmo 4:5-8; Lucas 4:4; Juan 6:35; Romanos 12:1-2; 13:12-14.

Lectura Devocional: Deuteronomio 8:1-10.

Texto Aureo: "Buscad las cosas de arriba." Colosenses 3:1.

INTRODUCCION

Una vida cristiana devota debe disciplinarse y desarrollarse por medio de la fe en Dios, (Salmo 4:5-8); conquistando las fuerzas de mal (Lucas 4:4); alimentándose con pan espiritual (Juan 6:35); por el sacrificio completo ante el altar de Dios (Romanos 12:1-2), y por una consagración absoluta y constante al Señor y su causa. (Romanos 13:12-13.

BOSQUEJO

I. Seguridad por la fe en Dios. Salmo 4:5-8.

1. Como sentirnos seguros.

a. Ofreciendo sacrificio de justicia.

b. Confiando en Dios.

2. Clase de seguridad que se nos ofrece.

a. La luz de Dios resplandece sobre nosotros.

b. Habrá alegría en los corazones.

c. Habrá reposo y tranquilidad.

II. Dominio propio, venciendo el mal. Lucas 4:4.

III. Alimentándonos del Pan de Vida. Juan 6:35.

1. Cristo declaró que El es el pan de vida.

2. Promesas para los que comen de este pan.

IV. Sacrificio para el servicio. Romanos 12:1-2.

1. Dios pide de nosotros un sacrificio vivo, esto es, una vida limpia de pecado dispuesta a servirle.

2. Una vida así consagrada al servicio de Dios, debe mantenerse sin contaminación del mundo en el cual se mueve.

V. Firmeza en el deber. Romanos 13:12-14.

1. Despertad de vuestro sueño. Se necesita la vigilancia.

2. Echad a un lado las obras de las tinieblas. vs. 13.

3. Vestíos de la armadura del Señor. vs. 14.

Temas para los Departamentos.

1. Principiantes: Textos que yo aprendo.

2. Primarios: Textos que yo aprendo.

3. Juveniles: Suficiente fuerte para decir "No."

4. Intermedios: Por qué debo dominar mis apetitos.

5. Jóvenes y adultos: El propósito de una vida disciplinada.

Lección para Nov. 5, 1944.

Tema: Los Cristianos y el Problema Racial. Actos 10:9-16, 34-35; 17: 24-28.

Lectura Devocional: Salmo 100.

Texto Aureo: "Por verdad hallo que Dios no hace acepción de personas; sino que de cualquiera nación que le teme y obra justicia, se agrada." Actos 10:34-35.

INTRODUCCION

La solución al problema racial la encontramos en la parábola del Buen Samaritano (Lucas 10:25-37); en la visita misionera de Pedro a Cornelio (Actos 10:9-16; 34-35), y en el discurso pronunciado por Pablo desde la Colina de Marte. (Actos 17:22-31.)

BOSQUEJO

I. Pedro en la casa de Cornelio. Actos 10:9-16, 34-35.

II. Pablo en la corte de la Colina de Marte. Actos 17:24-28.

Lecciones Prácticas

Resolved los problemas Raciales con el Evangelio.

1. Todas las razas necesitan el Evangelio.

2. Todas las razas responden al Evangelio.

4. Todas las razas son elegibles al Evangelio.

5. Todas las razas deben conocer el Evangelio.

6. Todas las razas deben gozar de las experiencias del Evangelio.

7. Todas las razas deben proclamar el Evangelio.

8. Todas las razas deben gozar de la esperanza del Evangelio.

9. Todas las razas deben gozar de las bendiciones del Evangelio.

10. Todas las razas deben obedecer el Evangelio.

Temas por Departamentos

Principiantes: En la casa de Cornelio.

Primarios: A la casa de Cornelio.

Juveniles: Lo que Pedro descubrió.

Intermedios: Siendo cristianos con otros de otras razas.

Jóvenes y adultos: Los cristianos y el problema racial.

Lección para Nov. 12, 1944.

Tema: La Iglesia Durante la Guerra y la Paz. Mateo 5:43-48; Romanos 13:1-7.

Lectura Devocional: Isaías 11:1-10.

Texto Aureo: "Bienaventurados los pacificadores, porque ellos serán llamados hijos de Dios." Mateo 5:9.

INTRODUCCION

Durante la guerra y durante la paz las iglesias deben promover la amistad internacional poniendo el cristianismo en su patriotismo. Esto podrá verse realizado cuando "el monte de la Casa de Jehová será..... ensalzado sobre las colinas" (Isaías 2:2); cuando el Príncipe de Paz ocupe el trono, "y el dominio estará sobre su hombro" (Isaías 9:6); cuando los discípulos de Jesús conozcan y aprendan el dicho de Jesús "Amad a vuestros enemigos" (Mateo 5:43), y cuando el ciudadano cristiano cumpla con su deber de someterse a las autoridades superiores (Rom. 13:1) y haga aquello que es bueno.

BOSQUEJO

I. El amor cristiano. Mateo 5:43-48.

1. El amor cristiano incluye el amor

RINCON DEL DIRECTOR

QUEZON Y EL CLERO

En otra parte de este periódico damos cuenta de la muerte del distinguido hombre público filipino don Manuel Quezón. La Iglesia Romana le celebró honras fúnebres muy aparatosas, como en el caso de Alfred Smith, también fallecido recientemente, pero lo que muchos no saben es el concepto que tenía don Manuel de los frailes españoles. Copiamos a continuación lo siguiente, según lo escribe don Roberto H. Todd en "El Mundo" del domingo 27 de agosto:

"Es de conocimiento general que durante toda la época española en las Filipinas, los que verdaderamente gobernaban eran las comunidades religiosas encabezadas por los frailes. Los tuvimos buenos, los tuvimos malos, honrados e inescrupulosos; pero estos frailes buenos, malos, honrados e inescrupulosos, no se preocuparon por el bienestar o el futuro de las Filipinas; trabajaban pensando solamente en el bienestar de la amada España y sus órdenes religiosas."

Don Manuel nos pinta, en dos palabras, la obra que realizaron en Filipinas las comunidades religiosas católicas. Nada por el bienestar de las islas, nada por el futuro; había una sola obsesión, la de laborar por el bien de España y de las órdenes religiosas, con perjuicio del suelo filipino.

España tuvo, con su clero, una magnífica oportunidad para hacer de Filipinas un pueblo culto, rico y próspero, pero no lo hizo. La clase de gobierno y la clase de religión que allí había, hechos el uno para el otro, no podían jamás dar de lo que no tenían, y su única ambición se reducía a sacar y a sacar, y luego a maltratar a los espíritus libres que de cuando en cuando se atrevían a levantar la voz de protesta. Fué solamente cuando llegó a las Filipinas el estandarte de las franjas y de las estrellas, que comenzó a escribirse la página de la libertad y del progreso en las islas. Es esta política de abandono por un lado y de explotación por el otro, lo que hizo que España perdiera tan pronto las tierras de América.

El otro lado de la cuestión lo encontramos en el hecho de que Quezón no se confiaba mucho de su propia gente. Siendo hombre de integridad moral intachable, le repugnaba sobremanera la clase de vida que llevaban algunos de los líderes espirituales de su país. Por eso se hizo de la amistad del obispo metodista Edwin F. Lee, a quien acudió en multitud de ocasiones en busca de ayuda y de consejo. Cuando pensó en el levantamiento moral y espiritual de la juventud filipina, en vez de llamar a los curas para comunicarles sus ansias de mejoramiento social, acudió a líderes del metodismo en quienes había puesto su confianza después de convencerse de la clase de obra que realizaban entre la juventud filipina.

Habla muy alto en favor del sentido de apreciación del presidente Quezón el relacionarse con la Iglesia Metodista y su digno obispo, como también de la clase de trabajo realizado por esta iglesia entre los filipinos.

INTOLERANCIA

E. Fernández Vanga, católico declarado, dijo hace poco en "El Imparcial" lo siguiente:

"Como católico, y por mi observación directa y personal, yo no podría en conciencia, en conciencia de católico, votar en los comicios del próximo noviembre, si se postularan otra vez, y por considerarlo anticatólico, contra **ninguno** de los cincuenta y ocho legisladores que actualmente se sientan en nuestro parlamento. En todos ellos vi actos de buena voluntad hacia todas las Iglesias, y especialmente, en alguna ocasión, hacia la Iglesia Católica. A hombres que han votado y actuado así, yo no podría considerarlos como enemigos natos y jurados de la Iglesia Católica, aunque su pensamiento y su actuación en otros asuntos en la misma legislatura, no sean o no hayan sido, de agrado a los católicos."

El señor E. Fernández Vanga es católico, pero no católico de la etiqueta de los obispos católicos de Puerto Rico. El Dr. Juan Augusto Perea, disco fonográfico que repite lo que sus señores le han grabado, afirma que todo católico, sin excepción, debe pensar, creer y actuar como piensan, creen y actúan los señores obispos de las diócesis de Puerto Rico. Y si los obispos han declarado ya que debe votarse solamente por los candidatos que suscriban la enseñanza religiosa en las escuelas públicas, eso quiere decir que el señor Fernández Vanga, si quiere estar en gracia con los obispos y no exponerse a ser declarado hereje, debe decir a eso amén.

Estamos seguros que, como el señor Vanga, hay miles de católicos en Puerto Rico que no son disco de ningún cura u obispo, sino que poseen voluntad y conciencia propias y están dispuestos a defender la herencia que han recibido de libertad y democracia.

La jerarquía católica de Puerto Rico sabe eso, y es por esta razón que no se atreve a persistir en ciertas actitudes de intransigencia, temerosa de que el caldo se le vuelva espinas. Intentan una parada para probar cómo andan las fuerzas católicas, pero cuando se dan cuenta de que los puntales que sostienen la Iglesia se bambolean, dan marcha atrás y ¡como si nada hubiese sucedido!

Como Fernández Vanga, hay miles de católicos en Puerto Rico, católicos que en verdad ya no caben en los viejos moldes de la Iglesia de los Papas, y que sólo los une al régimen un tradicionalismo infundado y un apego a las ideas arcaicas.

EX- SACEDOTE EN EL CANADA FRANCES

Según "The Converted Catholic" de Nueva York, el "antes sacerdote Henri Fournier..... fué aceptado en el ministerio presbiteriano en junio 13 por la Asamblea General de la Iglesia Presbiteriana del Canadá." El señor Fournier "se propone dedicarse a la evangelización de sus conciudada-

(Pasa a la página 13, Col. 3.)

DE TODO UN POCO

FRENTE A FRENTE

Día tras día, Señor de mi vida, ¿te podré yo mirar frente a frente? Juntas mis manos, ¿te miraré frente a frente, Señor de todos los mundos?

Bajo tu cielo inmenso, en silencio y soledad, con humilde corazón, ¿te miraré frente a frente?

En este trabajoso mundo tuyo, hirviente de luchas y fatigas, entre las presurosas muchedumbres, ¿te miraré frente a frente?

Cuando mi obra haya sido cumplida en este mundo, Rey de reyes, solo ya y silencioso, ¿te miraré frente a frente?

Rabindranath Tagore.

* * *

EL ESCUDO DE LOS ESTADOS UNIDOS DE AMERICA

Un campo con trece piezas plata y rojo y un remate azul, así es el escudo que va sobre el pecho del águila americana, sosteniendo con la garra derecha una rama de oliva y en su izquierda un haz de trece flechas. De su pico parte un flotante lazo con el lema: **E Pluribus Unum.** "Muchas en una Unidad."

En la parte superior se encuentra un grupo de estrellas circundado por nubes.

Las bandas blancas significan pureza e inocencia, el rojo valor y fuerza, y el azul vigilancia y justicia. La rama de oliva representa el poder de la paz y las flechas el de la guerra.

La constelación simboliza un nuevo estado ocupando el lugar que le corresponde entre otros poderes soberanos.

El escudo va sobre el pecho del águila para indicar que los Estados Unidos labrarán su destino por sus propias virtudes.

Farito.

* * *

FUNCION DEL CEREBRO

Nuestro sistema nervioso central no es una central: está compuesto de diferentes centrales que tienen diferentes grados de responsabilidad; cada central tiene que manejar sus propios asuntos. Nuestro cerebro gnósico es la central más alta, la autoridad suprema, con tal que la hayamos encargado de los centros inferiores. La medida en la cual la hamos encargado de ello nos da la clave a las respuestas que buscamos a las situaciones en que nos encontramos y es una medida de nuestra capacidad de amoldarnos a nosotros mismos y a nuestra situación, en lo posible, al deseo de nuestro corazón. Es, por lo tanto, importante que comprendamos el significado de estos diferentes centros: la diferencia entre la sencilla acción refleja, relacionada con un centro inferior, y las clases de acción compleja que pueden realizarse únicamente por medio del centro superior.

Estamos sentados, digamos, en una silla con las piernas cruzadas. Con el canto de la mano, otra persona nos golpea justamente debajo de la rótula de la rodilla. Nuestro pie se mueve rápidamente hacia adelante. Este acto es simplemente un reflejo. El golpe sobre el ligamento rotuliano fué trasmitido a la médula espinal, donde pasó a un nervio motor que termina en un músculo, este músculo se contrajo y nuestra pierna se movió. El impulso (golpe de la mano) condujo inevitablemente a la acción (acto reflejo) en un movimiento muscular de toda la pierna. La médula espinal es el centro que rige ciertas acciones reflejas sencillas.

Pero supongamos que nos hayamos ofendido por el golpe, considerándolo como una insolencia. Nos airamos. Nuestro corazón late más ligero, respiramos también más ligero, nuestra provisión de sangre disminuye en los órganos internos y aumenta en los músculos motores, nuestro hígado convierte el almidón animal en simple azúcar que, llevado por la sangre, está disponible para la producción de energía, y nos habilita para vengar el insulto golpeando o insultando a la persona que nos tocó. El airarse por un insulto recibido es trabajo del cerebro.

Dr. Jorge A. Dorsey.

* * *

LOS PUERCOS SON TODAVIA PUERCOS

Esta historia tiene la rara cualidad de contener inocente buen humor mezclado con una moral que es digna de tenerse en cuenta.

Vamos allá. Sucedió cuando los puercos y las vacas hablaban. Una vez se encontraron estos dos buenos amigos, estando ambos de buen humor. Dijo el puerco a la vaca:

—Los humanos son muy descorteses. Si no lo fueran, nunca me llamarían puerco. No me gusta eso. Yo les doy cuanta cosa tengo que darles: les gusta mi jamón, mis costillitas fritas, mis longanizas, mi gordura y mis salchichas. Guardan el dinero en carteras que hacen con mi piel, y hasta usan mi pelo. Y después de todo eso, me llaman puerco. No acierto a pensar por qué. A ti no te llaman jamás puerca.

—Lo sé,—contestó la vaca—y me parece que entiendo la razón. Yo también les doy cuanto poseo; mi carne para su alimento, mi piel para hacer miles de artículos, mi leche para sus niños, mantequilla y queso. A mí no me llaman puerca porque gran parte de lo que necesitan de mí se lo doy mientras estoy con vida.

Se nos dice que este cuento se le refirió una vez a un millonario que rehusó contribuir a cierta causa noble, prometiendo recordarla cuando hiciera su testamento. Sin embargo, al oir el cuento, extendió en seguida un cheque con una cantidad sustancial. Debe haber sido un valiente quien le pasó el cuentecito.

Religious Telescope.

* * *

PARA SER HOMBRE

El hombre, para ser hombre,
necesita tres partidas:
hacer mucho, hablar muy poco,
y no alabarse en la vida.

Bristol, 1918.

* * *

PASATIEMPOS

Solución al acertijo anterior:

¡Hola! Holanda.

Adivinanza

¿Qué palabra se escribe completa con una vocal y tres consonantes en el orden que aquí se indica?

(La solución en el próximo número.)

Año XXXIV. Ponce, P. R., Noviembre 10, de 1944. Número 9.

VOCES EVANGELICAS

Coro de la Primera Iglesia Bautista de San Juan

DE TODAS PARTES

REPRESALIAS CONTRA LA ORGANIZACION MISIONERA NORUEGA

El "Svenska Morgonbladet" nos da cuenta de que el presidente de la Organización Misionera Noruega, el Dr. Kornelius, ha sido condenado a seis años de prisión en una casa de corrección por un "tribunal especial." El secretario general, señor Amdahl, fué sentenciado recientemente a pasar cuatro años en otra casa de corrección. Ambos fueron acusados de conspirar contra el estado noruego y de ayudar a la Rusia soviética.

La organización cuenta con 250,000 miembros y 10,000 sucursales locales. Algunas mujeres que trabajaban como oficiales de la organización fueron dejadas cesantes y enviadas a trabajar al aeródromo de Sola, bajo la dirección de capataces alemanes. También se condenó a trabajo forzado un sacerdote de Jaren, enviándosele a las cercanías de Stavanger donde se cava una enorme zanja antitanque. Hay gran indignación entre los miembros de la organización y en los círculos religiosos.

¿SE PREPARA UNA GUERRA RELIGIOSA EN EL CANADA?

Tomamos de "La Idea", de Montevideo, de Junio de 1944:

"La Iglesia Católica está organizando trabajos especiales en las uniones de trabajo de la iglesia, llamados Sindicatos de la Iglesia, estando a la cabeza de cada uno de ellos un sacerdote. No sólo usan persuación para inducir a los obreros a dejar otros sindicatos, sino intimidándoles con la amenaza de la excomunión.

"Un dirigente de las uniones obreras de Montreal informa que el Gobierno está favoreciendo estas uniones clericales, que los sermones de los domingos por la mañana se dedican a la propaganda en su favor y que algunos de los sacerdotes urgen a los trabajadores a que pongan sus cuotas del sindicato en el platillo de la colecta. Algunos opinan que este estado de cosas puede llevar a una guerra religiosa."

¡Roma es la misma en todas partes: **no cambia**!

UNA TRIBU PRIMITIVA

El señor W. G. Speed, de la Unión Evangélica Sudafricana, escribiendo desde el Perú, dice:

"Mi viaje reciente a los valles fué interesante, aunque me sentí un tanto desalentado. Estuve en una tribu llamada **wachipayris**, de origen primitivo. Las mujeres llevan por toda ropa una hoja, y duermen en el suelo de sus chozas de bambú; los hombres duermen en camas. Se alimentan de lo que cogen en la pesca o con sus flechas y arcos; las mujeres siembran yuca, guineos, etc. Hasta ellos ha llegado algo de la civilización, y su jefe puede hablar algún español.

"Tienen la tradición de que tiempos atrás el cielo cayó sobre la tierra, y los hombres fueron barridos por un diluvio; pero no se dice de que alguien se haya salvado. Aseguran que la tierra fué repoblada por uno llamado Tonemi, o sea el Dios-Creador. Este tiene un padre denominado Anni. Hay también un dios llamado Totho, quien es el responsable de todo el mal que hay en el mundo. Creen en que todos los muertos se levantarán de nuevo y vivirán para comer cerezas, frutas y nueces en el bosque.

"Los **wachipayris** no son más de 200 ó 300 juntos. La tribu salvaje de los mascos los atacan fieramente y los merman continuamente. Estos atacan a la vista. Nadie todavía ha podido hacer contacto con ellos. Se dice que suman unos 8,000. Cuando 18 miembros de una expedición se internó en su territorio algún tiempo atrás, los mascos salieron de detrás de los árboles y mataron a 16 de ellos. Dos escaparon con flechas clavadas en sus cuerpos; uno murió más tarde, y sólo quedó uno para contar la historia."

World Dominion.

LA MISMA HISTORIA

Tomamos de un canje:

"Estados Unidos.—Una sociedad que lleva por nombre Caballeros de Colón, ha protestado recientemente porque en las designaciones de representantes de los Estados Unidos en Italia, se han nombrado algunas personas que no son católicas. La Asociación de Ministros Protestantes de Nueva York, con un total de 25 ministros y representando a 45 iglesias italianas, llamó la atención de que en Italia hay alrededor de 2,000,000 de protestantes, los cuales son antifascistas. "En estos días de prueba, cuando hay derramamiento de sangre de hombres cuyas tres cuartas partes no son católicos, en defensa de los principios de la democracia y la liberación de los países invadidos por el azote fascista, nosotros declaramos que tal protesta es la más inoportuna y que llega al límite de la acostumbrada intolerancia."

DISTINTAS RAZAS Y UNA SOLA BANDERA

Hay una planta textil en Pensilvania en la cual las distintas operaciones se realizan por distintas nacionalidades. La selección la hace un americano; el cardado lo hace un italiano; el tejido lo hace un belga; la inspección está en manos de un francés; el lavado lo hace un albanés; el colorante lo pone un turco; el prensado lo hace un polaco, y la supervisión la hace un irlandés. ¿Y todo para hacer qué? ¡Banderas americanas!

PUERTO RICO EVANGELICO

Afiliado a la Asociación de Iglesias Evangélicas de Puerto Rico

Organo Oficial en Puerto Rico de las iglesias Bautistas, Discípulos de Cristo, Evangélica Unida de Puerto Rico, Metodista y Presbiteriana

Director: M. E. Martínez.

Administrador: Moisés Castillo.

Editor: "Puerto Rico Evangélico, Inc."

Precio de suscripción. Pago Adelantado:

Dentro de la Unión Postal, $1.00 al año
En los demás países..... $1.50 al año

Entered as second-class matter July 10, 1912, at the office at Ponce, P. R., under the act of March 8, 1879. Acceptance for mailing at the special rate of postage provided for in section 1108. Act of October 8, 1917.

Toda la correspondencia que tenga relación con la administración debe ser dirigida al Administrador, y la que se refiera a la Dirección, se enviará al Director, apartado 1707, Ponce, Puerto Rico.

Puerto Rico Evangélico

QUINCENARIO DE RELIGION, EDUCACION Y SOCIOLOGIA

"He sido puesto para la defensa del Evangelio." Filipenses 1:17.

Año XXXIV. Ponce, P. R., Noviembre 10 de 1944. Número 9.

"LA LUCHA SIGUE"

EDITORIAL

APENAS habíamos bajado de la tribuna pública en Ponce donde se predicó a los cuatro vientos la verdad que el pueblo de Puerto Rico debe conocer, nos encaminamos a la Sultana del Oeste para continuar la obra de ilustración empezada en San Juan. Ibamos a poner el último punto de un triángulo formidable, —San Juan, Ponce, Mayagüez,—triángulo que encerraba totalmente a las huestes enemigas y ponía en fuga a sus "valientes" generales.

Mayagüez nos recibió con los brazos abiertos. El Teatro Yagüez abrió sus puertas para dar cordial acogida a los defensores de la libertad y de la democracia en Puerto Rico. Aunque el día (sábado) no era apropiado para una demostración de fuerza en grande, los evangélicos respondieron gallardamente al toque de combate y prácticamente llenaron el primer coliseo de la Ciudad del Yagüez. Lo mismo puede afirmarse de otras personas e instituciones ajenas al movimiento protestante.

Por la mañana, el coro de la Iglesia Presbiteriana de San Germán, que dirige el Rdo. Luis Angel Toro, presentó un inspirador programa devocional de lecturas bíblicas y canto, algo que no se olvida fácilmente. Luego hicieron uso de la palabra el Rdo. Erasmo Seda, quien habló de los motivos del Congreso, y el Rdo. Jesús Amaro, quien presentó la cuestión que se debate con gran habilidad y demostró la necesidad de conservar nuestra escuela laica en Puerto Rico. Ambos oradores arrancaron nutridos aplausos del público.

Por la tarde se trasmitió una parte del programa por la estación de radio local, W. P. R. A. Otra vez el coro del Rdo. Toro nos obsequió con varios himnos y canciones, siendo calurosamente aplaudido. El primer discurso titulado "La Lógica Católica", estuvo a cargo del director de esta revista, y trató de la lógica en el silogismo, la lógica en la palabra y la lógica en la acción. Luego siguió el señor Luis J. Marcano con una conferencia en que presentó el asunto de la escuela laica con toda claridad, azotando rudamente a la Iglesia Romana por su política de intromisión en las cosas que pertenecen al Estado. El señor Pagán Tomei leyó después una ponencia preparada por una de las logias de Mayagüez para esta ocasión, en la cual se exponía la posición de la masonería en relación con el punto en discusión. Todos los discursos de la tarde fueron muy aplaudidos.

Por la tardecita cayó un fuerte aguacero, y por un momento se temió que el agua seguiría cayendo para interrumpir el mitin de la noche que ya estaba anunciado. El tiempo, sin embargo, se puso de nuestra parte, y el mitin se llevó a feliz término.

Con un gentío inmenso dió comienzo el mitin. Abrió el acto el Rdo. Enrique Rivera Vives con palabra firme y vibrante, atacando algunas de las inconsistencias del clero católico. Acto seguido leyó una conferencia de la logia masónica un caballero cuyo nombre no recordamos, y fué muy aplaudido. Luego ocupó la tribuna democrática el Lcdo. Erasto Arjona Siaca, quien, como siempre, se paseó brillantemente por los campos de la historia para demostrarnos que el catolicismo romano ha sido el eterno enemigo de la democracia y de la libertad, y de que su actual campaña contra la escuela laica es simplemente una cortina de humo que tiende para ocultar verdaderos

propósitos siniestros, entre ellos, el de acaparar la conciencia del pueblo. Cerró el acto con broche de oro el Dr. Angel Archilla Cabrera. Archilla, con su librito, le pone el cascabel al gato a las mil maravillas. Su palabra argumentada con los hechos evidentes no admite réplica, y fué por esto que, cuando quiso terminar a altas horas de la noche, el pueblo gritó: "No, siga, siga." La multitud no daba señales de cansancio, y de buena gana hubiera pasado la noche entera oyendo el mensaje de los que tienen MUCHO que decir a Puerto Rico.

El Congreso de Mayagüez se celebró casi una semana después del de Ponce, y a pesar del poco tiempo disponible para hacer los arreglos y de otros inconvenientes de momento, podemos asegurar con absoluta certeza que fué un éxito rotundo. Las Iglesias Evangélicas están despiertas, y lo más halagador y más importante todavía, es que el pueblo de Puerto Rico, en su inmensa mayoría, sabe responder a estos movimientos que tienen por fin poner las cosas en su sitio en lo concerniente a las cuatro libertades del hombre.

El pueblo evangélico de Puerto Rico es mucho más numeroso que lo que los señores obispos de las diócesis de San Juan y Ponce se imaginan.

ASAMBLEA DE IGLESIAS EVANGELICAS EN ARECIBO

Como ya ha sido anunciado en el número anterior de esta revista, durante los días 16, 17 y 18 de los corrientes se llevará a cabo en la ciudad de Arecibo la Asamblea Anual de la Asociación de Iglesias Evangélicas de Puerto Rico.

Es importante que cada iglesia esté allí representada, como es también necesario que no deje de asistir ningún ministro o pastor de iglesias. Hay asuntos de interés general que considerar, y la asistencia del mayor número se hace imperiosa para ayudar en la solución de los mismos.

Por la noche del viernes 17 se celebrará un grandioso mitin en la Plaza Eugenio Sánchez López, y en esta ocasión distinguidos oradores hablarán en defensa de la escuela pública y laica. Como se ve, el Congreso continúa en Arecibo.

No deje usted de asistir a estos actos de alta trascendencia en la hora que vivimos.

¡¡A la Asamblea de Arecibo!!

CONGRESO DE LA JUVENTUD EVANGELICA

También se anuncia la celebración del Congreso de la Juventud Evangélica para tener lugar en la ciudad de Ponce, comenzando el día de Acción de Gracias.

Según el programa que hemos visto, este Congreso promete estar muy interesante. Hay unas cuantas ponencias de "última hora" que mantendrán en tensión continua a los asambleístas. La juventud evangélica demostrará en esta ocasión que sabe ponerse a la altura del momento, dando la atención debida a aquellos problemas que afectan en verdad la vida moral y espiritual de nuestro pueblo.

La juventud evangélica está citada para Ponce. Hay horas de camaradería, de verdadera fraternidad, que esperan a todos. Hay también problemas serios que encarar, y para ello se necesita la cooperación de cada uno.

¡¡A Ponce, pues, a cumplir con el llamamiento del deber cristiano!!

¡NO PASARAN

Si Puerto Rico llegase algún día a ser independiente políticamente hablando,—ideal bello que no critico—, y quisieran estos señores imponerse en la conciencia del pueblo para esclavizarlo, las fuerzas de la libertad y de la democracia han llegado a alcanzar tal fuerza, que de ninguna manera lo permitirían. Antes resistirían aún con la misma vida, que es mil veces mejor morir como libres que vivir todo el tiempo como esclavos.

(Pensamiento del Lcdo. E. Arjona Siaca hablando en Mayagüez.)

La Verdad Cristiana y la Escuela Pública

Por el Dr. Angel M. Mergal.

(Continuación.)

Esta aversión del eminente educador, contraria a todo lo que significa obediencia ciega a una autoridad insensata, a todo lo que significa copia servil de asertos y declaraciones que no se entiendan en virtud de la experiencia inmediata y personal; es ésto lo que es contrario al concepto católico de la verdad como un depósito inalterable, y es esto lo que hará exclamar siempre, no sólo al **Piloto,** sino a todo órgano de la conciencia y de la mentalidad católica, "Horroroso." "Apoyarse en la sabiduría antigua," afirma Dewey, "es la marca de fábrica de la Edad Media. Era la única educación posible para un continente que había olvidado la ciencia y a la sazón emergía de un estado de barbarie."

En ese estado de barbarie está aún la mentalidad y la orientación de la jerarquía católica. La Iglesia Evangélica que se forjó bajo el signo del Renacimiento, cuya marca de fábrica no podrá ser jamás conformarse a la mentalidad de Matusalem, no puede dejar de oponerse a los intentos retrógrados de quien dice volver, no ya a una nueva Edad Media como quiere Berdiaef, sino a una vieja Edad Media, como quieren el Sr. Willinger y sus secuaces.

Cuando se trata del interés egoísta de una institución o de un individuo, cuando se trata de alegar otra vez contra Cristo, como alegó antaño el fariseo, que el hombre se someta al sábado y no el sábado al hombre, que el hombre haya sido hecho para la institución y no la institución para el hombre; cuando se trata de negar la declaración de nuestro Señor "que el hijo del hombre es Señor aún del sábado;" cuando se trata de invalidar el logro que la sangre y el esfuerzo de millones de hombres han conseguido derrotando los conceptos totalitarios para salvar la esencial libertad, la esencial dignidad humana frente a la pretensión tiránica de la institución representada por un Führer, entonces naturalmente el Sr. Dewey ni ningún ciudadano democrático sabe lo que quiere. Estas pretensiones tienen que ser de por fuerza ignoradas por hombres que nacieron bajo el signo de la verdad que hace libre a los hombres, de la verdad que es en el Evangelio una promesa, el motivo esencial de nuestra fe, como para el autor del capítulo 13 de la Primera Epístola a los Corintios cuando dijo: "Ahora conozco en parte, mas entonces conoceré como soy conocido." Estos hombres, para ellos, no quieren nada. No tienen hacha que amolar. Dejan en libertad al espíritu para que se eduque, pero sin más Duce que aquel que está dispuesto a respetar la esencia del espíritu humano tal como Dios lo hizo. Otro gran educador a quien sin duda la jerarquía católica ama con tanto horror como a Dewey ha dicho: "Tu acabada personalidad está al fin y no al principio." Esta afirmación se deriva de aquella otra promesa de nuestro Señor Jesucristo, "El que perseverare hasta el fin, este será salvo." La acabada personalidad, es decir, el logro final de toda verdadera educación, la salvación, como la verdad, está al fin; no es un depósito de dogmas entregado desde el principio en manos de una institución o de un individuo que por soberbia, ignorancia o egoísmo pretenda ser sus depositarios. Al final, es decir, hacia adelante, es decir, progresista; no hacia el principio, hacia atrás, es decir, retrógrado. Lo contrario de este concepto, no es educación, es indoctrinación, es propaganda, es proceso de embrutecimiento, es "el opio del pueblo." Sólo en ese sentido tienen valor esas palabras de Dewey que el **Piloto** llama "Horrorosas" y que nosotros llamamos magníficas. La insatisfacción, el no llegar jamás, la búsqueda constante, el proponer continuamente nuevas avenidas hacia la verdad, eso lo particular del auténtico espíritu de investigación cristiana. Ese espíritu no solamente está en Dewey, está en los más eminentes educadores de tradicción evangélica, como son Coe, Van Doren y tantos otros que podríamos mencionar. Eso explica el que algunos de estos educadores hayan gestionado, muchas veces con la oposición de los católicos, la instrucción religiosa en "tiempo cedido"; porque tuvieron la ingenuidad de creer que en Estados Unidos la jerarquía católica es esencialmente distinta, de la que se revela en Europa, en América Latina y en otras partes del mundo. Desgraciadamente el optimismo, tanto de educadores como de líderes religiosos, que favoreció e hizo posible la expansión del favoritismo en Estados Unidos, estaba equivocado, como tardíamente han venido a reconocerlo los mismos que juzgaron con ciega benevolencia la política de expedienteo, tan bien definida por el famoso León XIII. La actitud subrepticia, las maquinaciones traidoras del clero católico norteamericano contra las misiones evangélicas en América Latina han delatado el maquiavelismo que ha caracterizado siempre, no sólo a la acción jesuítica. sino también a la propia esencia de la acción católica. El rabioso encono que manifestó el catolicismo contra Giner y sus dis-

cípulos, los forjadores de la España republicana, ese mismo encono, mal disimulado en América, le lleva a atentar traidoramente contra la más noble de las instituciones democráticas: la escuela pública.

"El remedio para la confusión presente—afirma Dewey—no es refugiarnos en los brazos de los antiguos, es cuestión de ir hacia adelante y no de retroceder, es cuestión de liberalizar nuestra educación técnica y vocacional..... el remedio reaccionario implica el hacer permanente algo que en la actualidad es un mal....." Liberalizar no sólo la educación técnica y vocacional sino toda educación, sería siempre el remedio, contrario es verdad, a todo remedio propuesto por los reaccionarios. No queremos educación fascista, nazista, ni comunista en tanto en cuanto signifique sacrificio de lo más sagrado, de la libertad que Dios puso en lo más profundo de la conciencia, libertad para ir hacia adelante, orientados siempre hacia un florecimiento final.

(Continuará)

POSICION DE LA IGLESIA BAUTISTA DE CAGUAS

Frente al Conflicto Político-Religioso

La Iglesia Bautista de Caguas, fiel a la historia rigurosamente democrática de los bautistas a través de los siglos, declara los siguientes postulados en estos momentos de confusión político-religiosa:

1. Creemos firmemente en la separación de la Iglesia y el Estado, ideal que se ha realizado a costa de sacrificios y derramamiento de sangre, y que constituye una de las más preciadas conquistas de la civilización moderna. La Iglesia y el Estado tienen funciones específicas que desempeñar, cada cual en su campo de actividad. Todo intento de invasión del campo de uno por la otra y viceversa, es abusivo y peligroso. Sabemos, por lecciones de la Historia, que cuando esto sucede, se rompe esa armonía tan necesaria para la buena marcha de la sociedad. Ambas intromisiones resultan en la formación de gobiernos de tipo totalitario, cuyos amargos frutos hoy cosecha la humanidad.

2. Cuando la Iglesia olvida sus funciones esencialmente espirituales y se inmiscuye en los negocios del Estado, pierde su prestigio espiritual y viene a ser uno de los muchos partidos políticos que se disputan las riendas del poder temporal. Dudamos mucho que esa fuera la intención que Jesucristo quiso dar a la Iglesia que El fundara y por la cual dió Su sangre.

3. Creemos firmemente en la legítima aspiración de la Iglesia a ser la directora espiritual de sus feligreses, pero nos oponemos, con igual fuerza, a todo intento eclesiástico, de cualquier cuerpo religioso que provenga, de forzar la conciencia de sus feligreses en materias políticas.

4. Fieles a nuestros principios de administración eclesiástica, creemos en la solución de todos los problemas políticos por la vía democrática. Los miembros de nuestra congregación eligen su propio pastor y pueden, por un acto de libre disposición, confirmarlo en su puesto o removerlo. En nuestra iglesia nadie se impone ni es impuesto. Todos en un cuerpo, con Dios y Su Sagrada Palabra por norma, determinamos la línea de conducta a seguir en relación con el gobierno interior de nuestra Iglesia y sus relaciones con otros grupos ajenos a ella. Respetamos la conciencia de cada uno de los miembros de la Iglesia y le reconocemos la libertad de usar su criterio en materias políticas y en toda actividad que requiera responsabilidad individual.

5. Creemos que las escuelas públicas deben estar libres de toda influencia sectaria. La instrucción religiosa es algo que compete exclusivamente a la Iglesia. Para esto cuenta con los días sábado, domingo y los demás días laborables después que los escolares abandonan las aulas. Creemos también que no es precisamente la enseñanza de dogmas lo que mejora la conducta del ciudadano, sino el ejemplo de vidas limpias, la vida familiar sana y profundamente religiosa y la proscripción de toda diversión inmoral, no importa quien la patrocine, que ponga en peligro las sanas costumbres y la buena conducta.

6. Como cuerpo religioso creemos que estamos haciendo nuestra parte en la enseñanza religiosa de nuestros feligreses, impartiéndoles principios de buena ciudadanía, recta conducta moral y principios religiosos de acuerdo con las Sagradas Escrituras. Aunque creemos que se puede hacer mucho más y mucho mejor, estamos seguros que se puede hacer sin que el Estado tenga que traer al templo, en horas de clase, los alumnos, que deben ganarse con amor, comprensión, abnegación y buenos métodos de enseñanza, sin sacrificar en nada el horario escolar, que necesita de todo el tiempo para enseñar otras disciplinas.

7. Creemos que debe haber más y mejores escuelas públicas laicas, para que la instrucción esté al alcance de todos; que haya más y mejores escuelas privadas de carácter religioso donde los padres puedan dar a sus hijos la educación sectaria que deseen y, sobre todo, que haya más y mejores templos, de todas las denominaciones, que alcancen a todos los ciudadanos, de todos los niveles, tanto del campo como de la ciudad. Sólo así nuestra vida colectiva será abundante, moral

y cristiana. Sólo así desaparecerán las lacras sociales que todos vemos, todos condenamos y todos anhelamos ver desaparecer. Pero cada cual en su campo, atendiendo con amor y paciencia a sus particulares intereses; en otras palabras, "dando al César lo que es de César y a Dios lo que es de Dios."

Por la Iglesia Bautista de Caguas:

Abelardo M. Díaz Morales, pastor.

Miguel Rivas, secretario.

Nota:—Esta declaración de postulados fué leída públicamente en la noche de octubre 11 de 1944 habiendo sido aprobada por voto unánime de los miembros de la Iglesia Bautista de Caguas que estaban presentes.

EL HOMBRE ES CORONA DE LA CREACION

En los momentos de aparente derrota, cuando el corazón se turba por alguna tragedia inevitable, los hombres suelen decir: "La vida no es más que una sombra pasajera. Es un cuento contado por un idiota, lleno de barullo y pretensiones que nada significan." Una meditación reflexiva y desapasionada mudará tal actitud pesimista. Los hombres no son inermes fantoches, en un escenario mágico, cuyos movimientos se gobiernan por cuerdas que manejan los vaivenes de la suerte.

Tal teoría despersonalizaría la humanidad, y reduciría a los hombres a una raza sin personalidad. Pero no. El hombre es la corona de la gloria del mundo. Es verdad que desconocemos muchas cosas, pero mediante la revelación suprema en Jesucristo el hombre conoce las dos cosas más importantes que debe saber: que ha venido de Dios, y que a Dios vuelve. Siendo así, la vida entera se impregna de un significado trascendente.

De "No Cenáculo," arreglado.

¡ATENCION, JOVENES EVANGELICOS DE PUERTO RICO!

Ya se acercan los días del júbilo cristiano y juvenil. Nuevamente nos reuniremos para celebrar nuestro Tercer Congreso en la culta e histórica ciudad de Ponce.

Ya vienen, ya vienen..... Ya se oyen los claros clarines..... Sí, jóvenes, de todos los rincones de nuestro Puerto Rico comienza a llegar el rumor de una juventud vigorosa y alegre que, tremolando el pendón, se apresta a encararse a los serios problemas de esta hora, dispuestos a buscarle solución.

¡Jóvenes, que no se quede ni una sociedad, ni un solo líder, ni una sola persona, sin asistir al Congreso de Ponce!

¡Recuerde a Santurce, recuerde a San Germán, suspire por Ponce!

Nuestro lema será en esta vez, "PAZ A VOSOTROS."

Jóvenes, estaremos en Ponce desde el mediodía del jueves 30 de noviembre (Acción de Gracias) hasta el medio día del sábado 2 de diciembre. Estemos tres días juntos y gozaremos por tres vidas juntas.....

Las ponencias para ser discutidas son: Bases políticas de la paz, Bases económico-sociales de la paz, Bases espirituales de la paz y El mensaje de la Iglesia Cristiana para la paz.

Participará en este Tercer Congreso lo más destacado de nuestra juventud evangélica.

Trasmitiremos los dos discursos principales en la primera noche y desde el Teatro La Perla, por la estación de radio WPAB. Hablarán en esa noche el presidente del Congreso, el joven Gildo Sánchez, y el compañero Cecilio Arrastía, estudiante del Seminario y elocuente orador cubano.

Además, los coros de las iglesias de Ponce, de la Iglesia Evangélica Unida de Fajardo, y el coro de la Iglesia de San Germán, alegrarán el ambiente con sus cánticos.

¡Juventud Evangélica, ha llegado el momento de la acción! ¡A Ponce!

Comité de Publicidad.

ANSIAS

Morir quisiera en una tarde triste,
en una tarde muda y misteriosa
cuando la tierra con quietud se viste
de sombras y de música armoniosa.

Morir con el Apolo moribundo
que agoniza temblando, ensombrecido;
en esa "hora del pensar profundo,"
del recuerdo de seres que se han ido.....

Morir con la salmodia dulce y suave
que me hable de Cristo y de su cruz,
y así mi vida dulcemente acabe
para entrar a vivir con mi Jesús.

Morir con esa nota fiel y unciosa
de un violín que al tremolarse llora,
así volara mi alma silenciosa
al Palacio de Luz donde Dios mora.....

Haydée de Saballos Morales.

MUY IMPORTANTE

DOS REUNIONES EN ESTE MES

La primera es la Asamblea de las Iglesias Evangélicas, que tendrá lugar en Arecibo durante los días 16, 17 y 18, con un mitin en la noche del 17 en defensa de la Escuela Pública.

La otra es el Congreso de la Juventud Evangélica que se celebrará en Ponce comenzando con el Día de Acción de Gracias. La juventud evangélica se vaciará en la Perla del Sur en este día. ¡A Arecibo y a Ponce en cumplimiento del deber cristiano!

SEGUNDO CONGRESO EN DEFENSA

Celebrado en la ciudad de P

Con gusto publicamos en este número de "Puerto Rico Evangélico" un retrato arreglado de la inmensa multitud que se reunió en el Teatro La Perla para celebrar el Segundo Congreso Pro Defensa Escuela Pública. Aunque el clisé nos da una buena idea del número de asistentes al Congreso, tenemos que constar que escaparon al lente fotográfico centenares de personas que no pudieron entrar y se quedaron afuera en los pasillos del Teatro o en la calle.

Tampoco fué posible tomar una vista de los alrededores del Teatro, donde se encontraban estacionados muchos automóviles y guaguas, lo cual daba la idea—muy exacta en esta ocasión—de que algo grande, estupendamente grande, se estaba celebrando en Ponce.

Nosotros no creemos que la fuerza está exclusivamente en lo material y en el número, pero cuando las circunstancias lo demandan y nuestros contrarios exigen bulto, con gusto echamos a la calle a nuestros bizarros combatientes y llenamos teatros, calles y plazas. No nos gusta la exhibición exterior como mero motivo de vanagloria humana, pero tampoco rehusamos ocupar posiciones estratégicas y definidas al oir claro y distinto el toque del llamamiento a nuestro deber.

Después de escuchar por la mañana y la tarde la palabra caldeada de los exponentes de la democracia y la libertad, el Congreso se dispuso a darse un paseo triunfal por varias de las calles principales de la ciudad. Marchó al frente del imponente desfile el Pabellón de las Franjas y de las Estrellas al lado del Pabellón de la Iglesia Cristiana, siguiendo luego el ejército cristiano portando estandartes y cantando himnos de combate. Al llegar los primeros manifestantes a la Plaza Muñoz Rivera, nos detuvimos para darnos cuenta exacta de la magnitud del acto, y pudimos observar que todavía la multitud daba la vuelta por la esquina de las calles Jobo y Concordia. Hay que vivir en Ponce para saber uno la distancia que media entre uno y otro punto. La procesión medía cerca de un kilómetro de largo.

Al llegar frente a la Plaza, aquello fué un "rompan filas", y la mayor parte de los manifestantes se apresuraron a ocupar su sitio cerca de la tribuna evangélica, temerosos de quedar alejados del centro de la atracción principal. Para saber si hay gente en una plaza en ocasiones como ésta, hay

DE LA ESCUELA PUBLICA Y LAICA

nce el 12 de octubre de 1944.

que escalar la tribuna, como lo hizo el que escribe estas líneas. Un mar de cabezas se extendía en todas direcciones. Con aquel público apretado, a punto de explotar de regocijo, dispuesto a escuchar sin relación alguna al tiempo, el más miedoso es capaz de soltar la lengua y estarse hablando toda una noche. El público mismo es la mitad de la palabra y la mitad del discurso.

Fué aquí donde el pueblo de Ponce en pleno se gozó del Congreso, y donde se mezclaron evangélicos y católicos para aplaudir a los oradores que defendían la escuela del pueblo. Se dijo allí lo que todos debían saber, se presentaron hechos que, aunque conocidos por algunos, en la mayoría de los casos han sido olvidados o se les ha asignado escasa o ninguna importancia. El mensaje fué franco, sin rodeos, aunque dicho con la elegancia del lenguaje bien hablado y mejor pensado.

Como todos saben ya, hubo uno a quien le molestó la palabra histórica de uno de los oradores, y pretendió lo imposible, —treparse a la tribuna para refutar. Como su fin era realmente otro, se le negó lo solicitado, indicándole que al día siguiente podía levantar en aquel mismo sitio su tribuna, o, si quería, se le aceptaba el reto para el Ateneo o un teatro. Rechazándolo todo, intentó hacer su parada, como buen comisionado, sin contar con la fuerza de la democracia que se le abalanzó encima y lo puso a buen recaudo. El mitin siguió entonces con más ardor y entusiasmo. El insecto de la noche, al meterse en la luz y quemarse las alas, había avivado el fuego.

El Congreso de Ponce hará historia, porque el Protestantismo ha demostrado en esta ciudad que tiene los dos factores con que se ganan las buenas batallas: los números y la razón.

Ya no es el Protestantismo en Puerto Rico aquel grupito de hermanos buenos y aguantones que los católicos y los políticos miraban con indiferencia en otros tiempos; es ahora fuerza respetable por su número e influencia, capaz de hacerse sentir en la conciencia puertorriqueña en cualquier momento en que se intente lesionar sus legítimos derechos, o se pretenda socavar el principio de la libertad humana que él con tesón defiende.

¡Evangélicos de Puerto Rico! Adelante en la defensa de los principios de Libertad y Democracia, que Dios, el autor de la Verdad y la Justicia, está con nosotros.

MISCELANEAS

GRANDIOSO MITIN PRO ESCUELA LAICA EN YAUCO

En la noche del jueves 26 de octubre celebróse en la Plaza Washington de esta ciudad un grandioso mitin pro escuela laica. Este acto fué auspiciado por la Sociedad de Esfuerzo Cristiano de la Iglesia Evangélica Unida de este pueblo, como una actividad especial de las llevadas a cabo por la Sociedad en su campaña de Semana de la Juventud que empezó el 22 de octubre y terminó el día 29 de este mismo mes.

Tenemos que describir este acto como formidable. A pesar de la campaña de la Iglesia Católica en su contra y a pesar de las instrucciones dadas por los sacerdotes a sus feligreses y otras personas para que no asistieran a nuestro mitin, nada de eso pudo impedir que una inmensa muchedumbre se arremolinara frente a la tribuna para escuchar a los oradores de la noche.

A las ocho de la noche en punto abrió el acto el presidente de nuestra Sociedad, el joven Antonio Rivera Rodríguez, explicando los motivos que nos animaban en la celebración del mismo. Luego le siguieron en el uso de la palabra los demás oradores que fueron invitados: El Rdo. Domingo Franceschi, Rdo. José Vilar, Lcdo. William Morales Torres, cerrando el acto el brillante abogado e intelectual puertorriqueño, Lcdo. Erasto Arjona Siaca.

Desde el comienzo del mitin hasta el final, todos los asistentes estuvieron atentos a los oradores, quienes arrancaron aplausos de la muchedumbre allí congregada por la forma sabia y valiente en que expusieron sus ideas en defensa de la escuela laica en Puerto Rico.

Podemos asegurar que la reacción del pueblo allí congregado esa noche es favorable a la causa que defendemos, y estamos seguros que ya ese pueblo empieza a inquietarse ante las pretensiones de dominio de la Iglesia Católica al querer introducirse y adueñarse de lo que podríamos llamar lo único que nos queda, la escuela pública.

Aprovechamos esta oportunidad para expresar la más sincera gratitud a los que asistieron a nuestro acto, muy en especial a la Iglesia Bautista de este pueblo, así como a las Iglesias Pentecostales y Adventista que de una manera decidida y franca cooperaron con nosotros para mayor lucidez del acto.

Luis A. Vélez

SERVICIO DE DESPEDIDA AL RDO. G. CANDELAS

En la noche del 15 de septiembre próximo pasado hubimos de pasar por la experiencia de despedir a nuestro muy amado hermano y compañero Rdo. Gilberto Candelas y familia, por motivo de su inminente partida hacia la ciudad norteña de Nueva York para hacerse cargo del pastorado de nuestra iglesia allí por llamamiento de la misma.

Una gran concurrencia invadió nuestra capilla en Santurce esa noche. El servicio fué dirigido por el hermano Ismael Ramos. La Asociación Ministerial de San Juan, por voz de los Rdos. Angel Acevedo, Enrique Rivera Vives y Ramón Gómez, tuvo frases de aliento para la familia Candelas y la iglesia, a la vez que dió lectura a una carta de presentación de dicho hermano para la Asociación Ministerial de Nueva York. También ofreció un regalo a los hermanos homenajeados.

Consumieron turno, además, el Rdo. Gildo Sánchez, a nombre del Congreso de la Juventud Evangélica de Puerto Rico; el Rdo. Espada Matta, a nombre de la Misión Alianza y de la Iglesia de Barceloneta; el hermano Antonio Cardona, a nombre de la Iglesia de Florida; el hermano Eloy Rojas, por la Iglesia del Pueblito; la Fraternidad de Seminaristas de Río Piedras estuvo representada y habló por medio de Jorge Nehemías Cintrón; la iglesiaa local habló a través de los hermanos Efraín Rivera, Félix Jiménez, Rosa Banuchi y el hermano Demetrio Robles, quien dió lectura a una poesía alusiva al acto, original de él. El Rdo. José Terrón Riollano, presidente de la Misión, se excusó por enfermedad, pero extendió un cordial apretón de manos al hermano Candelas por medio del hermano Espada. El Rdo. Sánchez Padilla y un grupo de la Iglesia de Vega Baja llegó un poco tarde por haberles sucedido un accidente imprevisto en la carretera.

El Rdo. Candelas apenas pudo proferir palabra alguna, llegando su turno, por encontrarse completamente emocionado, dada la solemnidad de la ocasión.

Hermano Candelas, habrás notado cuántas lágrimas brotaron de tantos ojos allí; esa es la expresión de tristeza por causa de tu partida, pero tenemos la alegría en saber que Dios abre un nuevo campo delante de ti y tu familia. ¡Qué Dios os bendiga hasta que nos volvamos a ver donde y cuando Dios quiera!

"El guardará tu salida y tu entrada desde ahora y para siempre."

A. Espada Matta

EL SR. ISMAEL RAMOS DOMINGUEZ

Nuevo Pastor de la Alianza Cristiana y Misionera de Santurce

La noche del 26 de octubre la Iglesia de la Alianza Cristiana y Misionera de Santurce, se reunió en sesión de negocios conjuntamente con la Junta de Gobierno de la Misión para resolver el asunto del pastorado a causa de la vacante que deja el Rdo. Gilberto Candelas, quien fué llamado a pastorear nuestra Iglesia en Nueva York.

Después de un solemne servicio devocional, el Presidente de la Misión, Rdo. José Terrón Riollano, abrió la sesión con una exhortación. Entonces procedió a escuchar la petición de la iglesia. Esta presentó como candidato al hermano Ismael Ramos, graduado del Seminario de la Alianza en N. Y., hábil y poderoso predicador y maestro fecundo de la Biblia, como el substituto del Rdo. Candelas. Con entusiasmo inmenso y con expresión de profundo regocijo el hermano Ramos fué aclamado por toda la iglesia.

No habiendo otro candidato, la Junta se retiró a considerar la solicitud de la iglesia, regresando al poco rato para informar a la iglesia que el

hermano Ramos había sido aprobado por unanimidad como el pastor de nuestra congregación.

Terminó la reunión dando la grey gracias al Señor, por haberle otorgado el deseo unánime de tener un pastor de la talla, capacidad, consagración, simpatía y preparación del hermano Ismael Ramos. El Señor bendiga esta sabia elección.

Felicitamos al compañero amado por el alto honor conferídole, y la muy querida iglesia de Santurce que va disfrutar de su cuidado pastoral.

Gilberto Candelas

ULTIMAS PUBLICACIONES DE EXTENSION

Para Repartirse Gratis

Varias publicaciones de interés general han sido reimpresas recientemente por el Servicio de Extensión Agrícola de la Universidad de Puerto Rico.

Este material, al igual que todo el material de publicidad de Extensión, será enviado gratuitament a todas las personas interesadas. Para obtenerlo deben dirigirse al Apartado 607, Río Piedras.

Entre los folletos y circulares a repartirse se encuentran los siguientes: La Crianza de Cabros, La Crianza de Cerdos en Puerto Rico, El Cólera Porcino y su Prevención, y Las Yerbas Forrajeras de Puerto Rico.

Extensión también ofrece: La Conservación de Frutas y Vegetales en Puerto Rico, La Conservación de Carnes en el Hogar, El Cuido del Ganado Caballar, y La Alimentación Práctica del Ganado Lechero.

Todas estas publicaciones son escritas por especialistas del Servicio de Extensión Agrícola. Tratan los temas en forma sencilla pero completa. Sin duda será de gran utilidad a los solicitantes.

BIBLIOGRAFIA

"Crónicas", por A. Pereira Alves, de Cumanayagua, Cuba. Editores, Librería La Aurora, Buenos Aires, Argentina.

Hemos recibido un ejemplar de este importante libro que trata de las "crónicas" de la Iglesia Bautista de Cumanayagua. El buen amigo A. Pereira Alvez con su puño y letra nos dedica el libro con palabras que apreciamos en el alma, aunque nos quedan un poquito grandes. Estas "Crónicas" son a manera de historia eclesiástica, y tienen el interés de las cosas que se han vivido y que, por tanto, constituyen parte de nuestra vida. Al leer este libro estamos leyendo una versión de la vida del autor, una especie de autobiografía, en la cual el Evangelio es el perfume que todo lo hace respirable y agradable. Es también un canto a la Iglesia Bautista de Cumanayagua, de la cual el compañero Pereira Alvez es miembro desde hace muchos años.

Recomendamos la lectura de este hermoso libro a nuestro lectores, especialmente a los bautistas, que deben conocer el progreso admirable de la Iglesia Bautista de Cumanayagua, según lo describe uno de sus más ilustres hijos.

"EL VIGIA"

Hasta nuestra mesa de redacción ha llegado este periodiquito mimeografiado que publica la Iglesia Bautista de Carolina. Es su director el joven Carlos Rivera, y administradora la joven señorita Lolita Díaz. Esta publicación contiene valiosa información en relación con la marcha de la obra, amén de trozos literarios que tienen por fin la edificación espiritua de los hermanos.

Larga vida deseamos a "El Vigía".

NUEVO EVANGELICO

Nos comunica el Lcdo. Hipólito Marcano, de San Juan, P. R., que su esposa doña Ester le ha obsequiado con un precioso niño, el cual llevará el nombre de su padre, Hipólito. El feliz suceso tuvo lugar en el Hospital Presbiteriano de Santurce, el 11 de octubre.

Felicitamos al Lcdo. Marcano y esposa por esta nueva bendición del Cielo, y para el tierno niño pedimos los mejores cuidados del Padre Celestial.

"COSMOS"

Hemos recibido recientemente un ejemplar de esta importante revista, órgano oficial de la Federación de Espiritistas de Puerto Rico.

El número a que nos referimos (septiembre de 1944), además de los artículos de propaganda que trae, contiene también buenos trabajos en relación con el asunto de la escuela pública y la religión que hoy se debate. Se publica íntegra la excelente conferencia que fué leída por don Luis J. Marcano en el Teatro Tapia, de San Juan. El señor Luis A. Sánchez, autor de dicha conferencia, no pudo asistir al Congreso y comisionó al señor Marcano para que la leyera.

Damos las gracias por el envío, y dejamos establecido el canje.

NOTICIAS DEL CAMPO BAUTISTA

SAN JUAN

Directiva.—Se reunió en nuestra iglesia la directiva insular de la Sociedad de Damas Bautistas para trazar planes y hacer preparativos para sus diferentes actividades. Exito le deseamos a dicha directiva.

Reflexiones Cristianas.—No olviden nuestros hermanos en la isla de sintonizar este programa todos los lunes a las tres y cuarto de la tarde por la estación W. N. E. L. Estos programas son dirigos por el joven Benjamín Arroyo, quien ha sido felicitado por sus bellos mensajes y variedad en los mismos.

Enrique Pérez y Milton Dávila.—Estos dos hermanos pastores de las iglesias abutistas de Orocovis y Adjuntas, respectivamente, nos visitaron, dándonos el hermano Dávila el mensaje de la noche. Muchas gracias por sus visitas y la cooperación prestada.

CAGUAS

Doña María Ortiz Vda. de Vélez.—Esta consagrada hermana estuvo por diez días recluída en una clínica de San Juan. La iglesia ora por su salud y varios hermanos fueron a visitarla.

Escuela Misionera Bautista.—La directora y el grupo estudiantil de esta escuela nos ha visitado recientemente, habiendo dejado gratas impresiones en la congregación.

Sr. José Martínez Almodóvar.—Este culto hermano, juntamente con su esposa doña Felícita Ruiz y sus hijas Hilda y Alicia están visitando nuestra iglesia, en la cual han tenido cordial acogida. El Sr. Martínez trabaja como Supervisor de Escuelas en Aguas Buenas.

Ampliación del templo.—Ya hemos comenzado la muy necesaria ampliación de nuestro templo, cuyo costo se calcula en más de $1,000.00. El Sr. Manuel Aguayo Vélez está al frente de esta obra.

NOTICIAS DE LAS IGLESIAS

IGLESIA METODISTA

SANTURCE.

Reunión de pastores.—En la noche del martes 3 de octubre pasado se dieron cita en nuestra iglesia varios pastores metodistas del distrito de San Juan, los Rdos. Juan Orlandi Bairán, Ramón Gómez, Juan Curet, Gildo Sánchez, Leonardo Molinary Laboy y Leoncio Carrero, con el propósito de discutir y trazar planes para la Cruzada por Cristo, la cual dió comienzo en nuestras iglesias el primer domingo del cursante. En esta reunión se tomaron varios acuerdos preliminares, entre otros, celebrar una asamblea laica en la tarde del domingo 29 del corriente en la iglesia metodista de Puerta de Tierra, a la cual se invitarán a los laicos, líderes, presidentes de sociedades, etc., de las iglesias metodistas del distrito, para exhortarles sobre el propósito de la Cruzada por Cristo. Se acordó notificar a los demás pastores sobre las ideas y planes esbozados tentativamente en esta reunión, recabando su opinión sobre el asunto tratado. Se nombró un comité de programa compuesto por los siguientes pastores: Rdo. Juan Orlandi Bairán, Rdo. Gildo Sánchez, Rdo. Tomás Pereles y Rdo. Juan Curet.

A Cataño.—Los estimados esposos el teniente José Torres y doña Juanita de Torres y familia trasladaron su residencia a la municipalidad de Cataño. En la noche del viernes 6 del corriente la Fraternidad de Jóvenes, bajo la dirección de su presidente, el joven Angel Manuel Arús, celebró un acto social como homenaje de despedida a las hermanas Agustina, Eugenia y Raquel, hijas de la buena familia que se nos va. Que Dios le dé a estos hermanos muchas bendiciones en su nueva residencia.

Visita de la cigueña.—La simbólica cigueña visitó el hogar de nuestro amado pastor, Rdo. Tomás Pereles y Antonia M. de Pereles, trayéndoles el hermoso presente de una nueva heredera, quien responderá al nombre de Carmen Nilsa Pereles. La niñita, que ansiosamente era esperada por sus tres hermanitos Tomás, Samuel y Pepito, y que ha llenado de gran regocijo tan santo hogar, nació en el Hospital Presbiteriano en la noche del miércoles 4 de octubre. Tanto ella como la madre gozan de perfecta salud. Nuestras felicitaciones a los esposos Pereles-Martínez, y rogamos a Dios derrame su bendición sobre la nueva criatura.

Emiliano Christian,
Corresponsal.

DISCIPULOS DE CRISTO

BAYAMON.—**Calle Comerío.**

Aniversario de Boda.—El hogar de nuestros queridos hermanos Nemesio Santiago y Margot Rivera fué invadido por un grupo de hermanos de nuestra iglesia, con motivo de la celebración de sus bodas de plata. Como obsequio a los homenajeados el coro de nuestra iglesia les dedicó bonitos himnos.

Un Club.—Recientemente un grupo de jóvenes de nuestra iglesia se reunió en el hogar de nuestra hermana Hilda Santos para organizar un club, con tendencias a estrechar cada día más las relaciones personales entre todos los hermanos.

El club llevará el nombre de "Jóvenes de Vanguardia." La directiva quedó integrada por los siguientes hermanos: Pepita Ramos, pres., Marta Hilda Santos, vicepres.; Fidel Martínez, secretario, Fefín Rodríguez, tesorera; Vocales: Domingo Rodríguez, Pedro Hernández, Lino Sierra y el que suscribe; consejero, Agustín Pintor. Al terminar la reunión los esposos Justo Santos y Ramona Ortega de Santos nos obsequiaron con un suculento arroz con pollo.

Alfa y Omega.—El Señor esta bendiciendo grandemente al trío Alfa y Omega de nuestra iglesia. Este trío está compuesto por nuestros queridos hermanos Salvador Guardiola, Manolín Alicea y Tomás Figueroa, guitarrista. Dios siga bendiciendo la voz de estos embajadores de la alabanza que se dedican a llevar el Evangelio cantado a todas partes.

Víctor Mirayes

IGLESIA EVANGELICA UNIDA DE PUERTO RICO

YAUCO.

Semana de la Juventud: El segundo aniversario de la Semana de la Juventud se celebró desde el 22 al 29 de octubre con gran entusiasmo, y todas las actividades se llevaron a cabo según el programa trazado. Durante esta semana tuvimos la cooperación de varios distinguidos hermanos.

El joven Pompeyo Cintrón, profesor de instrucción pública en Guayanilla, nos predicó en el servicio que celebramos el martes por la noche en el Centro Comunal de la Barriada Lluberas. El Rdo. José A. Luciano y su buen coro nos visitaron el miércoles para cooperar en el servicio de canto, ofreciéndonos dos preciosos himnos. El viernes tuvimos la grata visita del Rdo. Víctor M. Colón Bonet, quien nos trajo el mensaje de la ocasión. Sabemos que el mensaje de este fiel siervo del Señor tocó al corazón de todos los presentes, ya que fué Cristo mismo el que habló por mediación de su siervo.

Nuestra campaña terminó el domingo con una buena Escuela Bíblica. Por la noche y para clausurar la Semana de la Juventud, tuvimos con nosotros al joven Samuel Corchado. El hermano Corchado nos trajo un mensaje lleno de vida, en el que hizo un llamamiento a la Iglesia para que ésta utilice sus recursos espirituales en la conquista de las almas para Cristo. A todos estos hermanos nuestras gracias más sinceras, y ahora, luego de estos días de intensa lucha, le decimos a la juventud de la Iglesia: ¡Adelante en la tarea gloriosa de llevar el mensaje de Cristo a una humanidad que tanto lo necesita!

Sentido fallecimiento: El día 25 de octubre de este año entregó su alma al Todopoderoso doña Epifania Silvestrini, madre amantísima del hermano Pepito Serrano. Doña Epifania fué uno de los miembros antiguos de nuestra iglesia. A pesar que hacía mucho tiempo esta buena hermana no visitaba la iglesia porque le era del todo imposible, siempre se mantuvo fiel a la misma desde su hogar y se preocupó en todo momento por la

buena marcha de la obra. Siempre estimuló a sus familiares a asistir a nuestra iglesia y cooperar con la obra de Cristo.

Por la fe que ella tuvo en el Señor, sabemos que estará allá en el Reino gozando de la vida eterna al lado de Nuestro Padre. A los hijos y otros familiares de doña Epifania queremos decirles que nos unimos de todo corazón a ellos en el dolor que sienten al verse separados del ser amado, y pedimos grandes bendiciones al cielo para su hogar.

Luis A. Vélez.
Sec. Corresp.

PONCE

Calle Marina

Esfuerzo Cristiano.—Nuestra Sociedad de Jóvenes, como siempre, continúa muy activa y animada. Su nuevo presidente, el joven José C. Moreno, tiene a todos sus miembros en constante actividad. Recientemente celebramos una fiestecita social que resultó espléndida por sus números y obsequios. La dirección de esta fiesta estuvo a cargo de nuestra siempre activa hermana Julia Esther Ortiz. Ya nos estamos preparando para el día de la Ofrenda de la Sociedad, y esperamos recoger una magnífica ofrenda para donarla a la casa pastoral.

Sociedad de Damas.—Nuestras damas continúan celebrando con éxito sus reuniones y demás actividades. En días pasados recogieron la Ofrenda de los Corazones, la cual sobrepasó todos los cálculos hechos. Nuevas hermanas han sido añadidas a esta sociedad, las cuales están prestando su más decidida cooperación a la misma. Fueron invitadas nuestras damas a cooperar con la Iglesia Metodista de la Playa de Ponce, y llevaron a aquellos buenos hermanos un programa muy inspirador, el cual les ha valido un sin número de invitaciones de otras iglesias.

Sociedad de Caballeros.—Nuestros Caballeros, bajo la dirección de su dinámico presidente hermano don Pedro Santiago, sigue marchando adelante celebrando servicios muy animados y otras distintas actividades. Ultimamente se están celebrando estudios de Homilética, dirigidos por nuestro pastor, los cuales resultan de gran provecho para todos los que asisten a ellas. ¡Adelante, hermanos, que el Señor está con vosotros siempre!

Bodas.—Hace poco contrajeron matrimonio los jóvenes Héctor Noriega y Nereida Vélez ante el altar de nuestra iglesia, oficiando en el acto el Rdo. M. E. Martínez. Una gran concurrencia, compuesta mayormente de esforzadores, asistió a la ceremonia.

Después de las bodas la feliz pareja, acompañada de muchos hermanos y amigos, se dirigió al hogar del hermano Israel Bracer, donde todos fueron espléndidamente obsequiados.

Nuestras felicitaciones más sinceras a Héctor y Nereida.

YABUCOA

Graduada de la Universidad.—Recientemente se graduó en la Universidad de Puerto Rico en el Curso Normal nuestra hermana la Srta. Crucita Sandoz. Ya empezó a trabajar en las escuelas públicas de Maunabo. Felicitamos a la hermana Sandoz por su triunfo y le deseamos éxito en su trabajo.

Nacimiento.—En el hogar de los hermanos don Ramón Márquez y doña Dionisia Ortiz de Márquez nació el día 4 de julio de 1944 una niñita que responderá al nombre de Laura Ruth. Ricas bendiciones del Señor deseamos para Laura Ruth, nueva heredera de los hermanos Márquez-Ortiz.

Bodas.—Los jóvenes Zoilo Morales y Carmen Vélez Dieppa, miembros ambos de nuestra iglesia, contrajeron matrimonio el día 22 de septiembre. La ceremonia nupcial se celebró en nuestro templo en Yabucoa. Apadrinaron las bodas el señor Pedro Vélez Marcano, tío de la novia, y la señora Matilde Pérez de Ramírez. Una multitud jubilosa acompañó a los recién casados hasta la casa de los padres de la novia, donde fueron festejados con dulces y helados. Eterna luna de miel y muchas felicidades deseamos para este nuevo hogar.

Enfermo.—Hemos tenido algunos hermanos enfermos y algunos de cuidado. Entre estos enfermos podemos mencionar a doña Quintina Vázquez, Vda. de Delgado, don Domingo Solís y su hija Bonifacia Solís de Matos, don Luciano Méndez, don Román Moctezuma y don Juan Bibiloni. Gracias podemos dar al Señor de que ya han mejorado de sus males estos hermanos.

Voló al cielo.—El día 17 de octubre de 1944 murió repentinamente en la ciudad de Fajardo nuestro estimado hermano Saturnino Burgos. Sus restos mortales fueron conducidos a Yabucoa, celebrándose el velorio en la casa de sus cuñadas la señora Herminia Castillo y la señorita Bernarda Castillo. Se celebró un servicio evangélico en la casa mortuoria y también un servicio funeral en nuestro templo. Deja el hermano que nos abandona un tierno hijo cuya madre hace un año también murió.

Pedimos al Señor el consuelo del Espíritu Santo sobre sus familiares apenados, y especialmente para su anciana madre nuestra hermana doña Petra Delgado, Vda. de Burgos.

CAMPO BAUTISTA

SAN JUAN

Unión Bautista de Jóvenes.—Nos causó inmensa alegría la visita que nos hiciera el Rdo. Gildo Sánchez, pastor de la Iglesia Metodista de Río Piedras, dándonos un inspirador mensaje que fué de gran provecho para la juventud que estaba allí reunida. Gracias, Rdo. Sánchez, por tan grata visita.

Daniel Rodríguez.—Por encontrarse nuestro pastor dando el sermón de aniversario en la Iglesia Bautista de Carolina, nos predicó en esa noche el seminarista Daniel Rodríguez, cuyo sermón ayudó a despertar a nuestra iglesia del letargo espiritual frente a los problemas cívicos del país.

Kindergarten.— Queremos aclarar que nuestro kindergarten es sostenido por la Sociedad de Damas Bautistas del Norte, y que solamente nuestro primer grado es sostenido por contribuciones especiales de los miembros de la iglesia. Damos las gracias a la Sociedad de Damas y los miembros de nuestra iglesia por tan valiosa contribución.

Esposos Quirós.—Nos pide el hermano Quirós que pongamos a la disposición de todos sus hermanos espirituales su nueva residencia en la calle Labra N° 19, en la Parada 18 en Santurce.

Sociedad de Damas.—La sociedad de damas de nuestra iglesia obsequió a las damas de la Iglesia Presbiteriana de San Juan con un precioso drama titulado "El Despertar de una Conciencia;" además les cantaron cuatro bellos himnos. Fué una noche de gran regocijo por el acercamiento entre las damas bautistas y presbiterianas.

Roberto Figueroa.

ESCUELA BIBLICA

A cargo del Rdo. José A. Luciano.

Lección para Noviembre 19, 1944.

Tema: El Cristianismo y la Democracia. Marcos 12:13-17; Romanos 13: 8-10. 1ª Pedro 2:13-17.

Lectura Devocional: Salmo 103:1-5; 8-13.

Texto Aureo: "Sobrellevad los unos las cargas de los otros, y cumplid así la ley de Cristo." Gálatas 6:2.

INTRODUCCION

De cuatro connotados ciudadanos obtenemos las más hermosas lecciones sobre el cristianismo en una democracia y lo que nosotros debemos a nuestra nación. Miqueas, el ciudadano judío, invitó a su pueblo a subir al Monte de Sión declarando, "y enseñarnos en sus caminos y andaremos por sus veredas" (Miqueas 4:1-5). Jesús, el ciudadano del mundo, nos manda: "Dad lo que es de César a César, y lo que es de Dios a Dios." (Marcos 12:13-17). Pablo, el ciudadano romano, extaltando el amor como el centro de una buena ciudadanía, nos dice: "El amor no hace mal al prójimo: así que el cumplimiento de la ley es el amor." (Romanos 13:10.) Pedro, el ciudadano judío-cristiano, nos amonesta diciéndonos: "Por respeto a Dios (como buenos ciudadanos) nos sometemos a las autoridades civiles". (1ª Pedro 2:13-17.)

I. Deberes para con Dios y con los hombres. Marcos 12:13-17.

1. Los que hacen la pregunta son dos ciudadanos cuyas ideas político-religiosas estaban en conflicto, un fariseo, nacionalista judío, y un herodiano, judío partidario del régimen romano.

2. Cristo demuesta en la contestación a la pregunta que un buen cristiano necesariamente será un mejor ciudadano.

II. La filantropía, característica de un buen ciudadano. Romanos 13:8-10.

1. No debáis a nadie nada. El que así actúa, es un ciudadano feliz.

2. Amar al prójimo es el cumplimiento de la ley. Cualquier violación de la ley revela falta de amor.

III. El cristiano y su deber hacia la Patria. 1ª Pedro 2:13-17.

1. El ciudadano y su Dios.

2. El ciudadano y el cumplimiento de la ley.

3. El ciudadano en relación con los que están en autoridad.

4. El ciudadano en relación con los demás.

5. El ciudadano y sus libertades.

6. El ciudadano y su actitud cívica.

Tema para los Departamentos

Principiantes: El hombre que dijo, "Gracias."

Primarios: Nuestra buena tierra.

Juveniles: Encontrado en un centavo.

Intermedios: Lo que debemos a nuestra nación.....

Jóvenes y Adultos: Cristianismo en una democracia.

———

Lección para Noviembre 26, 1944.

Tema: El concepto Cristiano de la Industria. Lucas 19:15:26; 2ª Tes. 3: 10-12.

Lectura Devocional: Proverbios 31: 10-20.

Texto Aureo: "El que hurtaba, no hurte más; antes trabaje, obrando con sus manos lo que es bueno, para que tenga de qué dar al que padeciere necesidad." Efesios 4:28.

INTRODUCCION

El punto de vista cristiano de la industria es que el hombre trabaje y gane para él y para el bien común. Hay dos aspectos del trabajo que Cristo enfoca. Sabiamente ataca y condena la avaricia en Lucas 12:13-14, y estimula el trabajo en la parábola de los talentos (Lucas 19:11-27.) Pablo, estimulando a los suyos en el trabajo, dijo: "Que si alguno no quisiera trabajar, tampoco coma." (2ª Tesalonicenses 3:10.)

BOSQUEJO

I. Enseñanzas de Jesús sobre el trabajo. Lucas 19:15-26.

1. Confianza. A cada uno le fué dado un talento para que trabajara con él. Un talento valía en nuestra moneda alrededor de $17.00.

2. Reconocimiento de la obligación. Como para aquellos siervos, para todos llega el día de rendir cuentas de de nuestro trabajo.

3. La recompensa. Cada uno recibió de acuerdo como había trabajado.

4. El castigo. El siervo negligente recibió la reprimenda de su Señor. La negligencia es una de las causas principales de la miseria humana.

II. El ejemplo de Pablo. 2ª Tes. 3: 10-12.

1. Pablo era un industrial, dando así un ejemplo digno a sus seguidores.

2. Pablo insta a los tesalonicenses a que trabajen.

LECCIONES PRACTICAS

Trabajando por el bien común.

1. Asignación de trabajo. A cada uno le fué dado un talento..... Cada uno contrajo una obligación que cumplir. Cómo hacer uso de nuestras oportunidades para el cumplimiento de nuestros deberes, es algo a que tenemos que dar atención.

2. Dando cuenta. "Mandó a llamar así aquellos siervos a los cuales había dado el dinero....." El Señor nos ha dado algo que hacer a cada uno, pero algún día nos pedirá cuentas. El día del juicio es una verdad bíblica que no debemos pasar por alto.

3. Remuneración. A cada uno le fué dado conforme como había usado los talentos. A unos galardón, a otros lo que tenían les fué quitado.

4. Aplicación de la lección. "Que si alguno no quisiere trabajar, tampoco coma." Todo hombre honesto y diligente trabaja para ganar lo que necesita y poder gozar del fruto de su trabajo. Pero aquel que voluntariamente se niega a trabajar para ganar su subsistencia, no merece su pan de cada día. Dejad comer al que trabaja.

Tema para los Departamentos

Principiantes: El alimento que Dios nos da.

Primarios: Un pobre rico.

Juveniles: A caza de un tesoro.

Intermedios: Método cristiano de ganar y usar el dinero.

Jóvenes y adultos: Trabajando para el bien común.

RINCON DEL DIRECTOR

HAY QUE ESTAR SOBRE AVISO

A nuestras manos han llegado dos revistas que publica una titulada "Unity School of Christianity," de Kansas City, Misouri. Los periódicos llevan por nombre "Weekly Unity" y "El Sembrador", este último, como su nombre indica, en español.

Hemos de poner sobre aviso a los evangélicos de Puerto Rico en relación con estas publicaciones y otras análogas. Los Estados Unidos son un centro fecundo de ideas extraviadas que se propagan a los cuatro vientos bajo títulos sugestivos, y que engañan a los evangélicos cándidos que se imaginan que todo lo que mencione la Biblia, Dios y Jesucristo es bueno. Es precisamente el error que se viste con el manto de la verdad el peor de los errores, porque entra sutilmente bajo un pretexto plausible.

La propaganda de esta pseudo escuela de Cristianismo es realmente peligrosa, y no debe ser ayudada por ninguna iglesia evangélica ni ningún evangélico en particular. La manera cómo se anuncia es muy llamativa, usando lenguaje casi totalmente bíblico, a la manera como se emplea entre evangélicos, y sólo cuando el lector es lo suficiente inteligente para fijarse en los detalles es que se da cuenta del error.

La tendencia general de esta escuela mal llamada de Cristianismo es teosófica o budista, y propende a la creación de un tipo de credo que tiene tanto de cristianismo como de panteísmo en una mezcla hábilmente disimulada.

Como ejemplo, citaremos de los "Artículos de Fe de Unity," tal como aparece en la página 1 de "El Sembrador", tomo II y número 3. Dice el artículo 8: "Creemos que la divina inteligencia (nombre que se da a Dios) está presente en cada átomo del hombre, de la materia, y que la vida más abundante que Jesús prometiera, está inundando al mundo y avivando la mente y cuerpo de los hombres en todas partes." Aquí tenemos puro panteísmo, y Dios se presenta tanto como cualidad inherente de los seres y de las cosas como condición que invade inevitablemente cuanto existe.

Dice el artículo número 9: "Creemos que la autoridad con que en el principio fué investido el hombre le da dominio sobre sus pensamientos, emociones, sentimientos y pasiones, y que por el lícito uso de esta autoridad, él armonizará el reino de Dios en la tierra." Nótense las palabras peculiares que aquí se usan, tales como "autoridad", "principio", "armonizará", "perturbaciones", "internas", etc., que son exactamente las que se emplean en lenguaje budista o teosófico para decir llanamente que el hombre es en sí mismo suficiente y que opera su propia salvación. Es una manera disfrazada para negar la eficacia de la obra expiatoria y salvadora de Cristo.

Pero donde se dice toda la verdad descubiertamente, es en el artículo 22 que lee en parte: "Creemos que las repetidas encarnaciones del hombre es una medida misericordiosa de nuestro Padre amoroso con el fin de que todos tengamos oportunidad de alcanzar la inmortalidad por medio de la regeneración, como lo hiciera Jesús." Aquí no hay duda ya de que la mencionada escuela de Cristianismo es una escuela teosófica o budista, que para hacer adeptos se vale de la estratagema de anunciar su mercancía cristianamente.

Ya están avisados los miembros de nuestras iglesias: no tengan ninguna relación con estos agentes del error, y si ya la tienen por ignorancia, rómpanla cuanto antes para bien de sus propias almas. En materia de fe hay que ser celosos.

BUENA IDEA DE "EL MUNDO"

Es la de publicar diariamente cartas de sus lectores sobre asuntos de actualidad en una sección creada al efecto.

Felicitamos a "El Mundo" por la publicación de la carta que aparece abajo, y a la vez la transcribimos para que siga corriendo y haga mayor efecto. Va la carta:

"San Juan.

"**Sobre España**

"Señor Director:

"Ahora que la situación para el generalísimo Franco se agrava en España, voy a permitirme recomendarle a los señores curas en nuestras iglesias que se comiencen de nuevo las colectas (interrumpidas hace algún tiempo) para ayudar al Caudillo.

"No hay que olvidar el "Viva Franco, Viva España" que tanto se oía cantar en fiestas y misas; todo apoyo levanta la moral y parece que el General necesita que le levanten la de él ahora.

"Católicos, a defender a vuestro gran caudillo; la hora ha sonado.

"Bertil Anderson."

BUEN NEGOCIO RELIGIOSO

De la misma tierra, la del Tío Sam, nos viene una hoja titulada "Life-Study Fellowship", de Noroton, Conneticut, donde por la mínima suma de $1.00 se garantiza que la oración hará cuanto se le pida.

Dice la hoja: "¿Está usted falto de salud? ¿Tiene problemas de dinero o deudas? ¿Quiere tener más amigos? ¿Carece usted de trabajo o alguno de sus amados? ¿Tiene dificultades de familia? ¿Quiere usted tener un conocimiento espiritual más profundo? ¿Está usted solo? ¿Tiene miedo al futuro? ¿Le gustaría tener más éxito, felicidad y "buena fortuna"? Si usted tiene alguno de estos problemas u otros parecidos, aquí tiene nuevas maravillosas..... noticias admirables de una NUEVA MANERA de ORAR que está ayudando a muchos hombres y mujeres en todas partes a encararse con los PROBLEMAS de sus vidas más felizmente, triunfalmente y **éxitamente** como nunca antes lo había hecho."

Toda la carta trata de la oración, **que ellos enseñan,** sobre una base descarada de negocio, terminando más o menos con esto: Envíe el peso con

(Sigue en la página 16, Col. 3.)

DE TODO UN POCO

¿POR ACASO.....?

Cierta vez el célebre astrónomo Kircher, al esperar la visita de un amigo incrédulo, colocó sobre la mesa de su escritorio un globo, muy bien hecho, mostrando las distintas partes del mundo.

El amigo, al notar la perfección del globo, preguntole admirado quién lo había hecho.

—Nadie—respondió el astrónomo; este globo apareció aquí por acaso..... No puedo explicar de otra manera su presencia en mi escritorio.

—Déjate de esas cosas, ¿quieres darme bromas? ¿quién lo hizo?

—¿No puedes admitir que este pequeño globo haya aparecido aquí por acaso? ¿Cómo puedes entonces afirmar que este maravilloso Universo sea obra del acaso?

He aquí que podemos darnos cuenta cuán ridícula es la actitud de aquellos que poseen esas ideas extravagantes de incredulidad.

"Los cielos cuentan la gloria de Dios y el firmamento anuncia la obra de sus manos."

Fe y Vida.

* * *

ALGUNAS COSAS DIFICILES DE HACER

Para mostrar de un modo interesante la fuerza de una cerda, dice cierto escritor, consiga una de la cola de caballo, y pídale a un amigo suyo que se acueste de espaldas. Sostenga con fuerza el pelo, tomando con cada mano un extremo, sobre el puente de la nariz de su amigo, entre los ojos. Que él pruebe a levantarse. No lo puede hacer sin romper la cerda, y a menos que su nariz sea mucho más fuerte que la de muchas personas, cederá después de una o dos tentativas.

Cuando oiga que alguno se jacta de ser muy membrudo, pídale que se dé un apretón de manos detrás de la espalda. Este es el modo de conseguirlo: Alce la mano derecha sobre su hombro derecho y llévela tan abajo de su espalda como pueda. Luego ponga la mano izquierda debajo de su hombro izquierdo y llévela tan alto sobre su espalda como le sea posible. El objeto es que las manos se encuentren, de modo que coincidan palma con palma y se cierren una sobre la otra. Tal vez un joven podrá hacerlo, pero la probabilidad es que su padre no pueda hacerlo.

* * *

QUISIERA SER

Quisiera ser tan fuerte como un árbol
Que ni aun el ciclón pueda arrancar,
Y que en mis sombras pudieran cobijarse
Aquellos que no tienen pan ni hogar.

Quisiera ser un árbol, y tan fuerte,
Que en mi sombra se pudieran recoger,
Aquellos que todavía no Te conocen
Y por eso se mueren de hambre y sed.

Ser quisiera una voz, cuyos acentos
Modularan palabras persuasivas,
Que pudieran ganar a estos sedientos
Y llevarlos a las fuentes de agua viva.

Vicenta Ch. de Villaronga.

* * *

EL CIEGO Y EL MEDICO

A la puerta de una gran catedral se sentaba diariamente un pobre ciego que pedía limosna. Hacía años que los devotos que entraban a la catedral le veían allí sentado.

Un día acertó a pasar frente a él un célebre oculista. Este era muy observador, pues tenía gran pasión por su ciencia. Un rayo de sol caía sobre los ojos abiertos del ciego. El oculista se dió cuenta de que una membrana cubría el globo del ojo, pero que era factible quitársela mediante una delicada operación. Se acercó al ciego y habló con él; le ofreció hacer la operación gratuitamente y le dejó una tarjeta con su dirección para que fuera a verlo en determinado día.

El tiempo pasó y el ciego no se presentó en casa del médico. Cuando éste tuvo la oportunidad de pasar nuevamente frente a la catedral, encontró al ciego que estaba en su lugar acostumbrado, implorando la limosna de los que pasaban.

—¿Por qué no ha venido usted a verme, buen hombre?—preguntó el médico.—Estoy seguro de que puedo darle la vista si usted se somete a una operación.

El ciego se encogió de hombros y respondió con asombro del médico:

—¿Para qué? Estoy tan bien así....

¿Qué era lo primero que el ciego necesitaba para curarse? Tener el deseo profundo de curarse, ¿verdad? Pues esto es lo que necesitamos: un deseo profundo de mejorar de vida.

La Aurora.

* * *

SOBRE EL ALGODON

El algodón es un producto valioso, como todos saben. Con sus fibras se tejen telas, se hace celulosa que sirve luego para muchos usos: hacer explosivos, películas fotográficas, papel, etc. De la semilla se extrae aceite. Ahora se nos anuncia que un profesor de la universidad de Tennessee, Estados Unidos, ha desarrollado un proceso mediante el cual se obtiene en magnífico material plástico de la cáscara de las semillas. Este sabio sostiene que esas cáscaras, antes consideradas sin valor, ofrecen tantas ventajas para elaborar plástico, que hasta pueden reducir pronto la fibra a la condición de subproducto.

* * *

PASATIEMPOS

Solución a la adivinanza anterior:
O B D C, igual a: Obedece

Charada

Prima dos es animal
Que alegra a chicos y grandes,
Tercera para alumbrar
Se usaba ante' en las calles;
EL TODO es apellido
Que estoy seguro tú sabes.

(La solución en el próximo número.)

(Viene de la página 15.)

su carta, y si no queda totalmente complacido, **"then** we will return your dollar instantly without question!"

¿Habrá cristianos que se dejen engañar por estos comerciantes inescrupulosos?

Puerto Rico Evangelico

"Pro Christo"

NOVIEMBRE 25 DE 1944

DOMINGO DE LA BIBLIA

Diciembre 3

En el silencio de la noche y a la luz de la vela, el cristiano piadoso lee con devoción la Sagrada Escritura. Antes de entregarse al dulce sueño, quiere ponerse en las manos de su Padre, y nada mejor que acudir a su palabra. Así podrá dormir tranquilo para despertar en un nuevo día repleto de bendiciones.

MAYAGUEZ SAN JUAN PUERTO RICO HUMACAO PONCE

DE TODAS PARTES

LA MISION "DALE" DE MEXICO

Esta Misión, establecida en México con el fin de evangelizar a los indios especialmente, está haciendo una obra excelente entre ellos. De un informe que publica "Renacimiento", de Lima, Perú, transcribimos lo siguiente que se refiere a la obra médica:

"De todos los medios que nos valemos para evangelizar a la gente indígena, ninguno ha tenido resultados más felices que la obra médica. Todos los días del año están abiertas las puertas del dispensario. A los pobres se les da consulta y medicina a precios sumamente cómodos, y a los pobres de solemnidad no se les cobra ni un centavo.

"Debido a la desconfianza que los indígenas tienen para los que no son de su raza, muy pocos vinieron al principio para curarse. Además de esto, los hechiceros de las montañas llevaron a cabo una guerra sin cuartel contra la obra médica, pero poco a poco se disiparon las nubes de la desconfianza y pronto vinieron trayendo sus enfermos. Ahora en ocasiones recorren 100 y 150 kilómetros cargando a sus niños enfermos en brazos, y muchos traen a sus enfermos en sillas que cargan sobre sus espaldas.

"A todos los enfermos se les recomienda el Evangelio. Además, llevan a sus hogares en las montañas libros y folletos. Estos tratados van como miles y miles de mensajeros llevando el Evangelio a lugares muy aislados a donde nunca ha llegado el evangelista. En muchos de nuestros centros encontramos que, o simpatizaban con el Evangelio, o se han rendido a Cristo mediante la obra realizada en el dispensario médio. No hay instrumentalidad alguna en todo nuestro campo que está destruyendo de la manera más eficaz la desconfianza de la gente indígena como nuestra obra médica."

CODIGO LAICO DE ACCION CRISTIANA

El siguieinte Código fué aprobado por la Fraternidad Rural Cristiana de Iowa:

1. Sostendré que el Cristianismo es un modo de vida que desarrolla la fraternidad y el respeto por la personalidad humana.

2. Me mantendré informado de los acontecimientos internacionales.

3. Reconoceré que estamos participando en la mayor de las crisis de la civilización.

4. Ayudaré a establecer las normas cristianas que hacen al ciudadano.

5. Sostendré las organizaciones de la Iglesia que contribuyen al progreso de la paz mundial.

6. Estableceré bases comunes con personas de otros credos religiosos.

7. Sostendré los planes que atañen al gobierno internacional.

8. Promoveré las oportunidades económicas para todos.

9. Ayudaré a extender la educación, la salud y otros programas de bienestar general.

10. Sostendré a aquellos líderes dispuestos a cooperar por encima de las diferencias raciales, sectarias y nacionales.

PUERTO RICO EVANGELICO

Afiliado a la Asociación de Iglesias Evangélicas de Puerto Rico

Organo Oficial en Puerto Rico de las iglesias Bautistas, Discípulos de Cristo, Evangélica Unida de Puerto Rico, Metodista y Presbiteriana

Director: M. E. Martínez.

Administrador: Moisés Castillo.

Editor: "Puerto Rico Evangélico, Inc."

Precio de suscripción. Pago Adelantado:

Dentro de la Unión Postal, $1.00 al año
En los demás países..... $1.50 al año

Entered as second-class matter July 10,1912, at the office at Ponce, P. R., under the act of March 8, 1879. Acceptance for mailing at the special rate of postage provided for in section 1108. Act of October 8, 1917.

Toda la correspondencia que tenga relación con la administración debe ser dirigida al Administrador, y la que se refiera a la Dirección, se enviará al Director, apartado 1707, Ponce, Puerto Rico.

PREDICANDO Y CURANDO

Así describe un hospital típico del Africa la revista "El Noticiero Evangélico" de Quezaltenango, Guatemala:

"El pueblo de Lui se halla en el verdadero corazón del Africa. En su centro se levanta un árbol famoso y viejo bajo el cual, en la memoria de algunos que todavía viven, los árabes juntaron sus esclavos antes de marchar hacia la cautividad. Hoy el Evangelio de paz y de libertad se proclama bajo el viejo árbol de la esclavitud.

"A un lado de la iglesia se levanta un colegio evangélico, y cerca un sanatorio para leprosos, en el cual se atiende a unos 80 pacientes, y quienes viven en casitas juntas alrededor de la iglesia, colegio y dispensario. Todos los edificios son bastante sencillos para que los africanos puedan copiarlos, para que puedan aprender a hacer las cosas que les dan a aprender. El hospital posee 42 camas. Tiene corredores anchos a los dos lados, donde los pacientes externos esperan hasta que se les llame a consulta. No hay necesidad de salas para vestirse, porque la ropa de las mujeres consiste únicamente de un manojo de hojas suspendidas en un cincho, y los hombres de un taparrabos. Tampoco hay necesidad de habitaciones para consulta especial; así es que todos se enteran y oyen los quejidos de sus vecinos; es igual que todos oigan lo que piensa el doctor y cómo disponga tratar el caso. Eso tiene la ventaja porque da a conocer el prejuicio, anular la superstición y ayudar el entendimiento.

"El principal trabajo del hospital Lui para Leprosos es conducido por medio de 19 clínicas situadas fuera del hospital principal; la más cercana está a 120 millas. A cada una de estas clínicas llega un profesor y un practicante evangélicos, los cuales se ayudan mutuamente predicando y ayudando con sus visitas en los pueblos."

* * *

El Evangelio integral es el que se interesa tanto por las almas como por los cuerpos de los hombres. Un cuerpo sano ayuda a la adoración.

Puerto Rico Evangélico

QUINCENARIO DE RELIGION, EDUCACION Y SOCIOLOGIA

"He sido puesto para la defensa del Evangelio." Filipenses 1:17.

Año XXXIV. Ponce, P. R., Noviembre 25 de 1944. Número 10.

La Biblia y el Frente de Batalla

SI nunca tuvimos dudas de que esta guerra mundial se decidiría con el triunfo de la Libertad y la Justicia que defienden con heroismo las naciones aliadas, hoy nuestra esperanza se asegura con la victoria ya visible y próxima.

A la vanguardia marchan las juventudes, dirigidas por hombres eminentes, de inteligencia clara y corazón magnánimo. Van a liberar naciones y pueblos oprimidos por la tiranía, y estos hombres llevan juntamente con sus armas de guerra el arma decisiva de la paz: La Palabra de Dios.

Cerca y lejos de los campos de batalla, en la retaguardia, quedan millones de almas, madres, esposas, novias, hijos, amigos, que tienen toda su vida puesta al lado de los que luchan para brindarles su apoyo moral y ayuda necesaria con su trabajo y aliento.

Entre el campo de guerra, la trinchera, la alambrada, la cueva protectora, el refugio y el campo de paz, el hogar, la familia, la sociedad, la iglesia, se tiende hoy un lazo que se hace cada día más fuerte, más sólido, más humano, más consolador. De allá nos llegan gritos de coraje, ayes de dolor y hurras de triunfo; de acá salen alientos y estímulos, besos de madre, abrazos de amigo, oraciones, amor.

Es la cooperación moral y física más grande que registran los siglos.

Esta corriente de mutua ayuda y apoyo, esta cooperación de cuerpo y espíritu, es la piedra angular sobre la cual ya se levanta grandioso el monumento de la victoria final.

Todas las religiones han llevado a sus prosélitos el pan espiritual de su fe. Los cristianos superan a los demás en esfuerzo y amor. Millares de capellanes y misioneros recorren día y noche las avanzadas para infundir ánimo que nunca falla, consuelo que no se olvida, amor que siempre triunfa. Los más altos jefes reconocen la influencia decisiva de la religión en el triunfo de esta horrible contienda. Sin moral no hay ejército y sin religión no hay moral firme y segura.

Millares de soldados leen su Nuevo Testamento en el puesto de observación, antes de entrar en combate, en un descanso en la lucha, a dos pasos de la muerte... ¡cuánto valor tiene para ellos la Palabra de Dios!

De los más apartados lugares, desde la espantosa soledad de la llanura ardorosa a las cumbres cubiertas de nieves eternas, vienen preguntas como éstas a los familiares o amigos: "Dime, ¿qué pasaje leerás tal día, para que yo lo lea también a la misma hora?" "Yo estoy leyendo el Evangelio de Juan, y el Salmo 23 y Josué 1, únete conmigo y me darás valor, más valor para vencer, ¿querrás hacerlo?" "Aquí nadie piensa en la muerte; queremos vivir y Dios está con nosotros. Su Palabra nos fortalece. ¿Quieres tú unirte en la misma lectura también? Para los corazones no hay distancia, y Dios te oirá a ti y a mí."

He aquí el imperativo que mueve hoy a nuestros hermanos ingleses, americanos, cristianos rusos y franceses, chinos y belgas, a todos los que luchan para unirse en oración con sus hogares lejanos, con su patria querida, con su iglesia amada. Todos guardando la Fe por la lectura en común de la Biblia, del Libro de Dios.

La Sociedad Bíblica Americana con la cooperación de más de 100,000 pastores y 6,000 capellanes de ejércitos, dirige esta Cruzada que lleva por lema "La Nación Entera Leyendo la Biblia."

El Domingo de la Biblia tiene este año esa especial modalidad.

Entre el Día de Acción de Gracias y Navidad en los Estados Unidos, todos los días, millones de almas, lejos de la Patria y en el hogar, se unirán en la misma lectura bíblica. Este sublime pensamiento es a todas luces una inspiración de Dios.

Nosotros en las Antillas, en Puerto Rico, en Haití, en la República Dominicana, en las Islas Francesas y en las Islas Vírgenes, como sin duda, en toda la América Latina, podemos también llevar a feliz realidad este plan admirable. Será la más eficaz cooperación en estos tiempos de guerra.

El domingo 26 de noviembre, o sea con una semana de anticipación al Domingo de la Biblia que se celebrará el día 3 de diciembre, daremos comienzo a esta feliz tarea. Con Isaías 55 se iniciarán las lecturas diarias, cuyas listas hemos enviado a todas las iglesias. Que si es posible, no quede un solo hogar puertorriqueño sin unirse con nuestros hermanos en los frentes de batalla del mundo, sin participar de este plan. ¡Ojalá que pudiéramos decir: Puerto Rico entero está leyendo la Biblia también!

Que el Señor bendiga esta labor y sea El quien nos dirija y lleve por senderos de paz en un ambiente de oración y amor.

J. González Molina,
M. A. Valentine.

ATENCION, DAMAS CRISTIANAS

No gaste su dinero en regalos de Navidad en cosas superfluas que se gastan y se pierden.

Regale a sus amigos una suscripción de "Puerto Rico Evangélico", y estará usted contribuyendo al mejor desarrollo de la cultura cristiana.

El Comité de Literatura de la Asociación Insular de Damas.

EL LIBRO UNIVERSAL

Libro que cual ninguno circula por todos los ámbitos del planeta. Libro que se lee con avidez por multitudes, porque su lectura despierta, y liberta, y conforta, y dirige, y enseña. Porque en sus páginas encuentran respuestas todas las preguntas del espíritu, pues que de ellas mana agua de vida; pues que son manera de pan sustentador de las almas: el pan aquél que sale como Verbo de la boca de Dios.

Libro que es espada de mil filos y más, que son los idiomas en que corre por todos los caminos del mundo. Camino de Checoeslovaquia en la estación del ferrocarril de Praga y el colportor humilde que prorrumpe en verdad enorme con su pregón: "Cómprela, jovencito, cómprela; la Biblia nunca falla." Y con razón, porque es el volumen de la vitalidad inmensa, toda una fuente de influencia e inspiración.

Camino de Bali en la Oceanía, donde misionario recién llegado invita a los balineses a hacerse cristianos, y uno de ellos que responde: "Sí, señor." "Pues ¿quién les enseñó cristianismo?" "Pues que sé quién; pues el maestro Lucas." Un evangelio de Lucas que había llegado ahí como si por casualidad.

Camino de Abisinia que es Etiopía y tiempo de la invasión italiana. El encargado de la agencia bíblica en Addis Ababa es inglés y lo obligan a salir. La esposa por ser sueca logra permiso de quedarse y sigue con la obra de distribución; hace imprimir cinco mil ejemplares del Evangelio de Mateo en amhárico; y distribuye siete mil volúmenes en otros treinta y siete idiomas.

Camino de Rusia Soviética que se dice atea..... Ejemplares de la Biblia se infiltran aun por la frontera de Manchuria. Rusos contemporáneos que se asombran con la lectura, tan diferente de la ambiental. El Evangelio les parece como "pozo de infinita frescura y tan quieto que refleja las estrellitas del cielo."

Camino de Persia que ahora se llama Irán. Demanda de cincuenta mil ejemplares el año pasado. Público satisfecho. Por ejemplo, el cliente que da fe diciéndole al colportor: "Ese libro que me vendió el otro día me ha cambiado por completo." O si no este otro: "Este libro me ha transformado el corazón y le ha inculcado a mi alma un espíritu de amor y misericordia que ya no me dejarán."

C. C. A. L.

Todos a celebrar el

DOMINGO DE LA BIBLIA, DICIEMBRE 3

Recordando este año a los amados amigos y parientes en los frentes de batalla, a quienes nos une el Bendito Libro y la Fe común en nuestro Salvador.

MAQUINA PARA ATRAS

La estrategia católica en acción.—"Se hace un alto" que no es alto, sino cambio de estrategia.— Derrotados en campo raso, buscan ventajas en la jungla.

"El Mundo" del 14 de octubre nos trajo la sensacional noticia de que la Iglesia Católica hacía "un alto en la campaña pro enseñanza religiosa", porque el "Consejo Directivo de la Asamblea Permanente considera cumplida su primera misión," después de juzgar "aceptable la proposición del señor Luis Muñoz Marín."

Este paro tuvo lugar poco después de los ruidosos Congresos protestantes de San Juan y Ponce, y cuando se celebró el último en la ciudad de Mayagüez, el obispo Willinger había volado a los Estados Unidos y el Dr. Cuello daba la noticia de que marchaba al extranjero a estudiar..... posiblemente un poco de democracia y libertad. No queremos decir que estos Congresos tuvieran nada que ver con estos paros y estos vuelos, pero hay coincidencias en la historia que son para poner a cavilar a cualquiera que tenga sesos.

La ingerencia directa de la Iglesia Católica en la política, al intentar obligar a los partidos políticos a incluír en sus plataformas la introducción de la enseñanza religiosa en la escuela pública, y más tarde el llamamiento a los electores católicos para que negaran el voto a los candidatos a puestos públicos que no patrocinaran el punto de vista católico, trajo un gran revuelo en la sociedad y levantó enemigos contra la Iglesia Católica por todas partes. La lectura de la desdichada carta de los obispos Willinger y Davis en las iglesias dejó en muchos sitios los templos vacíos, y en otros el sacerdote no se atrevió a leer el documento temeroso de que algo serio ocurriera.

En estos días surgió un cambio de golpes entre el clero católico y el señor Luis Muñoz Marín, presidente del Partido Popular. Molesto éste por la propaganda que se traía el Dr. Juan Augusto Perea, disco fonográfico que se complacía en repetir lo que sus amos le habían grabado, aceptó el reto que lanzaba la Iglesia y ocupó posiciones de lucha. Fué entonces cuando, de la noche a la mañana, y tomando como excusa un artículo que publicó el señor Muñoz Marín en torno a la cuestión que se debatía, que el Consejo Directivo de la Asamblea Permanente pro Enseñanza Religiosa de la Iglesia Romana proclamó que hacía un alto en la campaña por considerar cumplida su primera misión.

Tomamos de la información publicada por "El Mundo" para que se vea claro la **razón** que tuvo el Consejo Directivo católico para dar marcha atrás. Dice "El Mundo": "En sus declaraciones sobre la situación el Consejo afirma además que es aceptable la solución ofrecida por el Presidente del Partido Popular, señor Muñoz Marín, 'porque, en principio, no difiere esencialmente de la solución propulsada por la Iglesia Católica.' "

Veamos esa solución aceptable ofrecida por el señor Muñoz Marín, según la transcribe el mismo Consejo: "No tendría inconveniente, **si la Carta Constitucional lo permitiera**—y favorezco que lo permita—, en que el Gobierno prestara sus edificios escolares, **imparcialmente,** para la **buena enseñanza** de la religión en horas sobre las cuales el **Estado no tuviera poder de compeler asistencia. Mientras exista la prohibición constitucional** de prestar edificios, no tendría objeción a que se acortara durante ciertos días el tiempo en que el Estado ejerce de compeler asistencia a las escuelas, de modo que los ciudadanos pudieran usar ese tiempo, según los deseos de cada cual, para la instrucción religiosa de sus hijos, **fuera de toda compulsión jurídica por parte del Estado.** En tal forma, el tiempo dedicado por los niños al estudio en tales días no aumentaría, ni se recortaría su tiempo dedicado al asueto o al descanso, aún en los casos en que los padres decidieran **libremente, y fuera de toda compulsión por el Estado,** que ese tiempo fuese usado, según las facilidades de las instituciones religiosas."

¿Es esto de que habla el señor Luis Muñoz Marín lo que persigue la Iglesia Romana? ¿Es ésta, en principio, como se dice, la filosofía de la Iglesia con respecto a la escuela pública? Hemos subrayado en las declaraciones del jefe del Partido Popular las palabras y frases que, aunque escritas con gran sabiduría y precaución, son como estocadas que hieren las pretensiones absurdas del clero católico. El señor Muñoz Marín reconoce que tenemos una Carta Constitucional que hay que respetar; la Iglesia Romana no respeta esa Carta Constitucional. El señor Muñoz Marín habla de una instrucción religiosa voluntaria, "fuera de toda compulsión del Estado"; la Iglesia Católica quiere que el Estado le lleve los niños al templo. El señor Muñoz Marín reconoce que vivimos en una democracia: la Iglesia Católica se echa la democracia en el bolsillo y pretende hacer de Puerto Rico un Perú o una España.

No vemos puntos de semejanza entre estas declaraciones del señor Muñoz Marín y las verdaderas intenciones del clero católico. Lo que quiere la Iglesia Católica es la escuela pública católica, enseñada por maestros católicos, con textos católicos, y en caso que esto no se consiga, que el Estado le envíe compulsoriamente los niños al

templo. ¿Por qué, entonces, esa campaña difamatoria contra los partidos políticos que se negaron a escuchar sus absurdas pretensiones? ¿Por qué ese ataque directo a los candidatos a puestos públicos que asumieron la actitud negativa?

Otra es la verdad. La Iglesia Romana se dió cuenta de que había adoptado una posición peligrosa, y que el mundo parecía venírsele encima. Como ella misma dice, el globito de prueba "de cómo los diferentes candidatos, en las actuales circunstancias, estaban dispuestos a identificarse con los principios de sus electores católicos," estalló antes de inflarse lo que se esperaba. Y en la hora suprema, el día de la votación, no aparecieron ni candidatos católicos ni electores católicos. Más grande no pudo ser el desastre.

Por otro lado, la posición de la Iglesia Evangélica frente al debate, no dejó de causar honda inquietud a los señores obispos. Los grandiosos Congresos de San Juan, Ponce y Mayagüez, debieron poner los pelos de punta a los señores de la sotana. Los evangélicos aparecían como hormigas por todas partes; no eran ya hormigas bobas, sino hormigas bravas. Y junto a los evangélicos, se agruparon otros sectores de la opinión que aman la libertad y la democracia.

Acosado por todos lados, el clero católico se dió cuenta de que tenía perdida la batalla, y levantó bandera blanca. Como la Alemania del 18, gestionó el armisticio antes que las huestes adversarias hollaran su suelo "sagrado". Pero ya era tarde. El reto había sido lanzado, no ya a los evangélicos solamente, sino al pueblo de Puerto Rico. Y llegó el momento crisis el 7 de noviembre, con los resultados que todos sabemos. Las elecciones de 1944 pasarán a la historia como una de las más desastrosas derrotas que ha sufrido el catolicismo militante en Puerto Rico. La causa de la Iglesia ha quedado por el suelo, y no hay duda de que el mismo pueblo católico ha contribuído a ese fin.

Mas no hay que dormirse por eso. Roma ha perdido la batalla en campo raso, pero ahora tratará de ganarla en la jungla. Se ocultará detrás de cada árbol, de cada roca, de cada hondonada. Se valdrá de todos los recursos de esta clase de pelea. Pero allá iremos a combatirla. No es posible que nuestros hijos mueran en los campos de batalla del mundo en balde. No permitiremos jamás que la libertad y la justicia, adquiridas a tan alto precio, sean pisoteadas por los que no pueden vivir sino a la sombra del Estado. Vivimos en una tierra libre, y libres habremos de morir para legar a nuestros hijos una herencia que sea digna de ellos.

LA BIBLIA Y LA VIDA INTERIOR

Por Carlos S. Detweiler.

El papel que la Biblia desempeña en la vida interior del creyente se nos demuestra mejor en la vida de Jesús. Así, al ser bautizado en el Jordán, la voz celestial que escucha consta de dos lugares del Antiguo Testamento. "Este es mi hijo amado" viene del "Mi hijo eres tú" del Salmo segundo que celebra el triunfo del Mesías. "Mi hijo amado en el cual tengo contentamiento" procede de Isaías, y de la descripción de los dolores del Siervo de Jehová.

Los contemporáneos del Señor se gloriaban en las profecías relativas a los triunfos y victorias del Mesías identificado con el Hijo de Dios, pero no entendían el significado de lo escrito por el profeta en los capítulos del 42 al 53 inclusive. De donde que el eunuco prosélito del judaísmo le preguntara a Felipe: "¿A quién se refiere el profeta? ¿A él mismo o a otro?" Jesús, de joven, debe de haber meditado acerca de estos dos aspectos de las Escrituras proféticas: la gloria y la humillación. A la hora del bautismo encuentra cumplidas en él las dos profecías: la del Salmo segundo y la del Siervo de la segunda parte de Isaías.

Después del bautismo, la tentación. Jesús se mantiene fuerte de alma con citas escriturales provenientes del Libro del Deuteronomio, que es manera de resumen de las lecciones que el pueblo de Israel aprendió durante su peregrinación por el desierto. Nuestro Señor se vió tentado ahí también, espacio de cuarenta días, al igual que su gente fué puesta a prueba por 40 años.

Durante su vida pública, el Nazareno sublime se vió más de una vez sujeto a los dolores de la frustración, al darse cuenta de que su pueblo Israel no lo escuchaba ni entendía. Entonces lo vemos recurrir nueva vez al Libro de Isaías, ahora al capítulo 6, que es el de la vocación; entonces llega al conocimiento de que aunque la mayoría sea ciega, hay empero una minoría, como "el tronco que en la tala queda"; la de los capaces de recibir su mensaje.

A la hora de expresar las emociones más profundas de su corazón, el Salvador lo hace con lugares de los Salmos, como cuando dice "Dios mío, Dios mío, ¿por qué me has desamparado?" y también a la hora de la consumación suprema: "En tus manos encomiendo mi espíritu." Lo que nos lleva a saber que la Biblia se lee mejor a la luz del sufrimiento.

C. C. A. L.

DOMINGO DE LA BIBLIA, DICIEMBRE 3

Honremos todos el Libro bendito que ha traído al mundo la suprema revelación de la Paternidad de Dios y de la Fraternidad humana.

La Verdad Cristiana y la Escuela Pública

Por el Dr. Angel M. Mergal.

(Conclusión)

El libro examen, ese principio de la educación liberal griega, ese contacto de primera mano con la realidad, sin cortapisas de ninguna índole, que preconiza Dewey, ese principio que revive en el Renacimiento gracias a los esfuerzos de muchos mártires de la educación moderna, de los Galileo, los Bruno, los Descartes, los Bacon, y tantos otros, ese fundamento es justamente el que ha condenado oficialmente su Santidad Infalible Pío IX. Es la fe evangélica, esa fe que no consiste, como la católica, en asentimiento teórico y la mayor parte de las veces inconsciente a una serie de verdades, de dogmas, que constituyen un depósito; sino que consiste, como la definió el ilustre fraile agustino de Wittenberg, en su comentario a los Gálatas, en un sentimiento de confianza filial, es esa confianza evangéléica en Dios como Padre que nos permite creer que nuestra Padre está presente, está dirigiendo, es el verdadero educador, el verdadero Duce de nuestra conciencia y la dirige respetando esa fundamental libertad que el Creador mismo puso en cada espíritu. Si yo no sé hacia donde voy, mi Padre Celestial lo sabe, y podemos confiar como confiaba uno de los más poderosos Santos que honra la Iglesia Católica; me refiero a San Agustín, que en ese final donde está nuestra salvación, donde está la plenitud de nuestra personalidad cuando nos encontremos cara a cara con Dios, "al conocer como somos conocidos," entiende que lo que nos pareció búsqueda espontánea y libre era verdaderamente una dulce y paternal persuasión. Ibamos hacia Dios porque Dios de una manera profundamente pedagógica nos iba empujando levemente hacia sí. Y con esta fe no necesitamos Vicario, en latín, que en griego resulta **anti,** es decir, el Vicario de Cristo, es el mismo Anti-Cristo. Con esta fe podemos practicar lo esencial de la tradición liberal griega y cristiana, expuesta por el famoso lema de la casa editora Harpers: "los portadores de la antorcha, pasadla los unos a los otros."

En nombre del Cristianismo así entendido, y de la educación así interpretada, y no en nombre de un Cristianismo y una educación desfigurada para ajustarla a nuestro prejuicio, es que nos oponemos a entregar nuestra escuela pública de tradición liberal y democrática en manos de una institución que ha sido siempre la némesis de todo movimiento liberalizador, progresista y democrático. La escuela pública no abarca toda la educación, sino la educación civil, la que capacita un individuo para ser un ciudadano idóneo, dentro del particular sistema político a que pertenezca. Pero la educación, en su sentido integral, es mucho más que eso; porque el ser humano no es sólo un ciudadano de una organización política. Esto es sólo parte mínima de la vida, de la vida total, del mundo de Dios del cual el hombre, según nuestra fe, es la critura favorita. La educación más amplia, la que capacita al hombre para ser criatura idónea de esta vida y sobre todo de la vida más abundante que nuestro Señor Jesucristo nos anunció, esa educación no la puede dar jamás la escuela pública. Ejemplo de ello, la escabrosa cuestión de la educación sexual, la inclusión de la cual en el currículo se han opuesto tanto católicos como protestantes. Como éste, existen muchos otros aspectos de la educación integral que la escuela pública jamás podrá incluir, a menos que no recoja al niño en la cuna y lo mantenga siempre bajo la égida de una educación totalitaria hasta que el hombre muera. Cuando nos empeñamos en poner bajo el dominio de una sola institución todos los aspectos esenciales de la educación, integrándola con la intención de limitar el espontáneo desarrollo que el Creador garantizó a sus criaturas, es difícil decidir donde vamos a trazar la frontera, esa frontera intangible entre la reglamentación y la libertad. Nos atrevemos a declarar con franqueza, que ni a la iglesia católica, ni a los protestantes, ni a ninguna otra institución ajena al ministerio que ejerce la escuela pública tal como la concibe la democracia, le reconocemos jamás derecho interventor alguno. Amplias oportunidades les concede este mismo sistema democrático a todas las instituciones válidas y compatibles con su espíritu para ejercer su influencia educadora en la esfera propia de su acción. Aproveche bien la iglesia esa oportunidad que le garantiza un sistema democrático y sea fiel al principio de su Maestro, dando al César lo del César y dando a Dios lo de Dios.

Los oradores que me han precedido y los que han de sucederme en este programa han tratado y habrán de tratar detalles de toda índole con respecto al asunto que nos ocupa. Yo he querido limitarme a tratar estos dos aspectos fundamentales íntimamente relacionados entre sí: la esencia del Cristianismo y la naturaleza de la educación democrática. Como ustedes pueden ver, democracia presupone un fundamento cristiano. Donde fracasa la democracia ha naufragado previamente el espíritu de Cristo. Pero esta afirmación conlleva el deducir que una forma del cristianismo que sin remordimientos de conciencia sostenga y respalde cual-

quier estructura política contraria a la democracia auténtica es, de por fuerza, una forma del cristianismo adulterado. No quiere esto decir que sea el Catolicismo la forma de cristianismo a que nos referimos. Sabemos perfectamente bien que las llamadas sectas protestantes han sido culpables en el pasado de respaldar instituciones o situaciones contrarias al espíritu democrático, pero nosotros estamos aquí y en el mundo no como protestantes ni como católicos sino como cristianos, como hijos de un mismo Padre, como miembros de un mismo cuerpo. A los católicos que sinceramente aman la verdad cristiana y hayan hecho de su vida una peregrinación hacia la posesión y disfrute de esa verdad, tanto como a los evangélicos de cualquier nombre, no puede, en manera alguna, parecerle recomendable el atentar contra un órgano vital de la democracia, forma política esencialmente cristiana. Mayormente cuando esa democracia ofrece al cristianismo todas las garantías para ejercer su función educadora por medio de los propios vehículos de educación que las respectivas iglesias tengan a su disposición. Y sin entrar en esta ocasión en un análisis de la esencia común de la democracia y esta religión que nos fué trasmitida por el apóstol de los Gentiles, nuestra creencia fundamental obedece a dar a César lo que es del César y a Dios lo que es de Dios. Nos mantenemos firmes en la profunda convicción "que a los que a Dios aman, todas las cosas ayudan a bien." Pero quien hace integración de todas estas cosas, ni es el estado ni es una jerarquía encabezada por un Vicario de Dios infalible. Quien hace esta integración para que todas las cosas se orienten hacia el bien, es Dios mismo, en cuyo nombre combatimos, "por la verdad y no contra la verdad." En el nombre de ese Dios vamos hacia adelante para ser, por la fe, por la razón, pero jamás por la fuerza arbitraria, "más que vencedores."

ORACION

(Con motivo de la repartición de parcelas en el barrio Río Cañas, Caguas, el 9 de septiembre de 1944.)

Omnipotente Dios y Padre Nuestro, alabamos tu nombre santo por la majestad de los cielos, la fertilidad de la tierra, el aire que respiramos, el canto de las aves, la fragancia de las flores, las conquistas de la civilización, el amor de la familia, la dulzura de la amistad, los triunfos de la justicia humana y, sobre todo, por Jesucristo, que nos enseñó, con su vida y sus palabras, el camino seguro que conduce a Ti: el camino de la verdad y el amor.

Esta hermosa mañana nos hallamos congregados aquí para presenciar un acto de justicia social, al distribuir estas parcelas entre aquellas familias campesinas que a ello se han hecho acreedoras por su pobreza y laboriosidad.

Dios infinitamente bueno, te rogamos ahora encarecidamente:

Que tu presencia se deje sentir en esta ocasión solemne y venturosa desde el principio hasta el fin, bendiciendo todo lo que aquí se diga y haga.

Que bendigas a nuestro gobierno en su plausible propósito de velar por el bienestar de nuestros conciudadanos, y especialmente en sus esfuerzos de proporcionar a los campesinos puertorriqueños los medios de asegurar un modo de vida decente y libre.

Que bendigas abundantemente a los agraciados ayudándoles a constituir una población saludable, próspera, instruída, moral y cristiana.

Que este suelo que hoy pisamos sea humedecido por la lluvia oportuna y el sudor de los hombres y que las casas que aquí se construyan sean iluminadas por la luz del sol y las sonrisas de niños sanos, inteligentes y buenos.

Que se levante en este lugar una comunidad modelo por su laboriosidad, su hermandad y su confianza en Ti como Padre: que aquí se trabaje, se ame y se adore.

Todo esto te lo pedimos, en el nombre y por el amor de tu Hijo Jesucristo, nuestro muy reverenciado y querido Maestro, el mejor amigo que han tenido y tienen los pobres, quien nos enseñó a orar diciendo:

"Padre nuestro, que estás en los cielos, santificado sea tu nombre; vénganos tu reino; hágase tu voluntad, así en la tierra como en el cielo. El pan nuestro de cada día dánoslo hoy, y perdónanos nuestras deudas, así como nosotros perdonamos a nuestros deudores, y no nos dejes caer en tentación, más líbranos del mal, porque tuyo es el reino, y el poder, y la gloria, por todos los siglos de los siglos. Amén.

Abelardo M. Díaz Morales,
Pastor de la Iglesia Bautista de Caguas,
Caguas, 9 de septiembre de 1944.

SE HACEN PROTESTANTES

El Rdo. Carl E. Weeb, rector de la Iglesia Episcopal de San Felipe, Easthampton, Mass., nos escribe diciéndonos que él también nota la "tendencia en América de convertirse católico-romanos al Protestantismo." "Estoy admirado", dice, "de los informes del clero de mi denominación y de otras denominaciones protestantes, que demuestra que grandes números de católico-romanos se conconvierten al Protestantismo."

"The Converted Catholic".

MISCELANEAS

CON CRISTO EN LEJANAS TIERRAS

(Síntesis de la Obra Evangélica en el 296th de Infantería)

Por el T/5th Luis Rosario Nieves
Ayudante del Capellán.

"Instruye al niño en su carrera y aún cuando viejo se acordará de ella"...

Entre las tropas puertorriqueñas acantonadas en el Itsmo y asignadas a diferentes deberes en las distintas unidades, hay un buen número de hijos de varios pastores evangélicos borincanos. Ya hemos hecho contacto con varios, entre ellos: Isaac Rodríguez, del extinto y fiel consagrado ministro congregacionalista Rdo. Macario Rodríguez, de Humacao; Alfredo Archilla Guenard, del Dr. Angel Archilla Cabrera, de Mayagüez; Miguel Limardo Jr., del Rdo. Miguel Limardo, de Ciudad Trujillo, Rep. Dominicana; Josué Naín y Rubén Sáez, del Rdo. F. Sáez, de Río Piedras; Gil Piña Félix, del pastor Cosme Piña Ramos, de Fajardo; Josué Díaz, del Rdo. Manuel Díaz, de Juncos; Omar, Uriel, Hiram y Tomás Ojeda, del Rdo. Tomás Aquino Ojeda, de Mayagüez. El compañero Rdo. Ojeda resultó campeón de los ministros puertorriqueños que más hijos tienen sirviendo en el ejército, aquí en Panamá, pues además tiene una hija, la simpática y activa Armida, quien trabaja como "hostess" en el USO de la Carretera Amador-Balboa, en Balboa, Zona del Canal. Nos satisface informar que todos estos buenos muchachos se portan como magníficos soldados, tienen buen récord, muchos de ellos en altos rangos, y sobre todo, se mantienen fieles a las sabias enseñanzas que aprendieron de sus padres.

"Un Señor, una fe".....

Como ya hemos indicado, a nuestros cultos asisten miembros de distintas iglesias evangélicas. A pesar de la diversidad de nombres denominacionales, todos aquí realmente "somos uno", pues reina verdadera unanimidad de deseos de cooperar y servir, unanimidad de acción por fe en el único Salvador. A estos servicios asisten no sólo los "jungleros" del Col. López- 296th Infantería-, sino de los Batallones de Artillería de Campo, Artillería de Costa y Antiaérea, 130 de Ingenieros, del Cuerpo de Señales del Quartermaster, de Guerra Química, y de destacamentos médicos.

"Dadle vosotros de comer".....

Fueron ésas palabras de Jesús a sus discípulos, dadas ante una multitud hambrienta. Esa oración resuena hoy elocuentemente, ordenando a sus siervos a dar el pan espiritual a esta humanidad que camina con paso incierto por un sendero escabroso, lleno de tragedias y dolores. Docena de Biblias y centenares de Nuevos Testamentos fueron repartidos durante la Semana Santa a los soldados protestantes, quienes se esfuerzan por avanzar a coger "el suyo", y traerlo donde nosotros para dedicárselo y autografiárselo.

"Y comenzó a enviarlos de dos en dos"....

Debido a los muchos sitios en que se hayan distribuídas nuestras tropas, a la considerable distancia que media entre unos y otros, a las inclemencias de un clima muy variable, al limitado número de carreteras que permitan a uno moverse en diversas direcciones y a la escasez de transportación, nuestra obra se hace muy difícil, y a veces adquiere rasgos de titánica, y demanda mucho tesón para poder vencer tantas dificultados.

Gracias a Dios que siempre él provee fieles y consagrados hermanos, verdaderos cristianos, llenos de amor y poder para ayudar en Su causa, líderes probados en el amplio sentido de la palabra, que nos prestan su apreciable y desinteresada cooperación en sus respectivas unidades.

En la Co. "C" tenemos líderes formidables, el Sgto. Agapito Concepción y el PFC Luis A. Orengo. Cuando esta compañía se movió hace meses para cierta parte cerca de la frontera de la vecina república de Costa Rica, ellos fueron los pastores de dicha unidad hasta que un Capellán protestante pudo ir a hacerse cargo de la obra. Aún así, continuaban dirigiendo la obra en parte, pues el Capellán que les fué enviado es americano y casi no entiendo el español. Estos dos buenos hermanos sufrieron mucho; fueron los Moisés y Josué que con admirable celo, paciencia y consagración se hicieron cargo de la obra espiritual-evangélica en su compañía (además de sus rutinarios deberes militares), y pudieron mantener a nuestro grupo animado y fiel.

Meses después dicha organización fué distribuída en diversos sitios. Parece que Dios lo dirigió todo, pues el hermano Orengo fué dejado con el destacamento que quedó cerca de la ciudad de David—tercera en importancia de esta república—,mientras el hermano Concepción se movió con el destacamento asignado a cierto sitio en las inmediaciones del pueblo de Agua Dulce. El resto de la compañía vino relativamente cerca de nuestros cuarteles, desde donde se nos hace posible visitarle semanalmente.

Orengo y Concepción nos escriben cartas muy inspiradoras. Ellos no sólo ayudan en el trabajo del puesto militar, sinó también cooperan mucho con las iglesias civiles en los pueblos respectivos cerca de los cuales se hallan. A los cristianos en este país les gusta mucho oír la predicación de los puertorriqueños.

En el 2dº Batallón el 1er. Sgto. Augusto Márquez, de la Co. de Headquartes, es una columna muy fuerte. También lo es el Sgto. Técnico, Alfonso López, joven afable, muy fiel, bondadoso y entusiasta.

En el 3er. Batallón el Sgto. Juan B. Sánchez, de la Co. "K", unido a otro grupo de fieles compañeros, es líder y valiente apóstol dondequiera que va. A pesar que el consagrado Sgto. Sánchez sufre de una dolencia pertinaz, que es una preocupación continua para él y para todos los que le estimados siempre, por más adolorido que se halle, tiene palabras de consuelo y estímulo para otros, sonrisas que ayudan y gestos que fortalecen. ¡Dios le bendiga mucho!

Nos sentimios muy agradecidos de estos fieles y buenos compañeros, y de otros más que iremos mencionando poco a poco que cooperan con nosotros en esta obra tan vasta, y la cual confesamos no podría ser tan efecti-

va sino fuera por la valiosísima y desinteresada ayuda que siempre nos prestan.

"Estuve enfermo y me visitásteis".....

Una de las frases más conmovedoras de nuestro variado trabajo es la visita a los hospitales, donde siempre hallamos hombres de casi todos los pueblos de nuestro amado e inolvidable terruño. Es indecible el regocijo que sienten al vernos. Les hablamos, consolamos, damos alguna información que desean—si es permitido darla—, les distribuímos literatura, les llevamos cartas y les hacemos el mayor bien que podemos.

Sin embargo, no negamos que ante ciertas experiencias, a veces sufrimos mucho, nuestras gargantas se anudan, nuestras mentes parecen atrofiarse momentáneamente, se nos acaban las palabras de estímulo, y como que enmudecemos, pero siempre el Señor da inspiración y sugen nuevas ideas y frases de consuelo.

Nos han sucedido multitud de chascos, siendo uno de los más corrientes el siguiente: al preguntarle a algún enfermo que nos parece—por su tez y pelo—boricua, y saludarlo con un "¿Qué tal; como te sientes?" recibimos de él un encogimiento de hombros, gestos y ademanes de dudas y una: "I don't know what you say; I don't understand." En cambio, al ver a tipos blancos, de mejillas rosadas, pelo rubio, ojos azules o claros y preguntarle con mucha cortesía: "How do you do?", riéndose nos han sorprendido con: "Muy bien, ¿y Uds.? Yo soy puertorriqueño." Efectivamente, ha resultado un "jíbaro" de Bayamón, San Germán, Fajardo, Cayey u otro pueblo de nuestra isla.

Hemos tenido el placer de conocer a muchos latinos de repúblicas cercanas de Centro y Sur América. Entre los muchos, recordamos al Col. Arturo Toledo, del Ejército de Costa Rica, muy cortés y afable, quien conoce personalmente al Dr. Strachan y a la gloriosa obra que éste realiza en San José, capital de Costa Rica, por medio del Instituto Bíblico y de su trabajo misionero.

Dentro de la Gran Zanja.

Es emocionante tener una experiencia que desde pequeño nos parecía un sueño. Tal fué la de navegar en trabajo misionero por las quietas aguas del Canal, esta maravillosa, gigantesca obra de la ingeniería moderna, esta "gran zanja" que ha dividido el istmo panameño para que se besen las turbulentas aguas del Atlántico y del Caribe con las quietas del Pacífico, que separa a dos continentes para unir a todo el mundo.....

Todo un día navegamos a lo largo de este "zanjón" para visitar algunos puestos de guardias en las cercanías. Pasamos momentos muy agradables celebrando servicios en todos ellos, conversando con los muchachos que prestan servicios en los mismos, contemplando las bellezas naturales, y admirando la obra del hombre, y aceptando los regalos de guineos, mangos, marañón (pajuil), guayabas y otras frutas que crecen silvestres por aquí, y que nuestros muchachos acondicionan ¡y de qué manera!

Más Saludos.

Hoy mencionamos los nombres de los soldados de la Regimental Headquarter Co. que envían saludos a algunas personas en Puerto Rico: Sargento Técnico Benigno Rivera, a su esposa, Irene R. Rivera, de San Lorenzo; Sargento de Estado, Angel M. Camacho, a su amiga, Sra. Flora González de Caguas, y a su señora esposa, María M. Delgado de Camacho, de Caguas; Cabo Félix Vera Lizardi, a su mamá, doña Agustina Lizardi, de Juncos; los PFC Eusebio Dávila, a su mamá, doña Femina Dávila, y a su prometida, Luria Cosme, de Barceloneta; Miguel A. Marcial Cabrera, a sus tíos Ramón Cabrera y Jesús Cabrera, de Luquillo; Nicolás Cortés Báez, a su mamá, doña Josefa Báez, de Santurce; Martín Alvarez, a su madre doña María Serrano, de Coamo; Efraín Vargas Torres, a su abuelo, Eugenio Torres, de Adjuntas; los soldados, Ulpiano García López a su padrino, Amparo Rodríguez, de Fajardo; Julio César Castillo, a sus papás, Felipe Castillo y doña María Pérez, de Maricao; Julio C. Ramos, a su madre Andrea Medina, de Ponce; Gerardo Román, a su padre, Francisco Román, de Lares; Valeriano Pimentel, a su amigo, el pastor Vicente Rodríguez, de Carolina.

Panamá, abril de 1944.

NOTAS DE LA PRIMERA IGLESIA BAUTISTA ESPAÑOLA DE N. Y.

Personales.—Desde hace algunos meses se encuentra entre nosotros el Reverendo Santiago Soto Fontánez, quien cursa estudios avanzados en la Universidad de Columbia. Este hermano está prestando su valiosa ayuda en la obra de nuestra iglesia.

Hermanos que Llegan.—Es raro el domingo que no tenemos en nuestros servicios hermanos que vienen de Puerto Rico o de algún otro país de América Latina. Para todos tenemos siempre una cordial bienvenida y les ofrecemos la hospitalidad espiritual de nuestra iglesia.

Enfermo.—La visita anual de la gripe ha afectado a muchos hermanos, pero ha sido más sensible un brote de parálisis infantil en esta ciudad. Algunos de nuestros niños sufrieron el ataque de la epidemia. Afortunadamente todos los niños afectados están completamente restablecidos. Entre estos está la niñita mayor de nuestro hermano Gaspar Rivera, Ellain, quien después de pasar varias semanas en el hospital Willard Park, ya se encuentra restablecida en su hogar.

El pastor en vacaciones.—Durante el mes de septiembre nuestro pastor estuvo ausente en sus vacaciones y le sustituyó en el púlpito y en el trabajo en general de la iglesia su hijo el Rdo. Alfredo Cotto Thorner. La obra de la iglesia marchó a satisfacción de todos.

Día de Reunión.—Celebramos nuestro Día de Reunión el primer domingo de octubre, al regreso de nuestro pastor. La asistencia, las ofrendas y el espíritu de los servicios dejaron gran satisfacción en los que organizaron el programa de este día.

Las Noches de la Biblia.—Durante estos meses nuestro pastor viene dictando una serie de interesantes conferencias sobre el tema "Las Noches de la Biblia". Hay mucho interés de parte de los hermanos por oír estos mensajes instructivos e inspiradores, los domingos por la noche.

Dos notas Tristes.—Recientemente falleció en San Lorenzo, P. R., la madre de nuestra estimada hermana Rosario Torres, esposa del buen hermano Pedro Torres, Superintendente de nuestra Escuela Bíblica. La iglesia se unió a la amada hermana Torres en cordial simpatía de fraternidad cristiana.

Según telegrama recibido del Secretario de la Guerra, el joven José León, miembro de esta iglesia, hijo de los esposos señor Abelardo León y señora Julita León, murió en acción en Europa el día 5 de octubre. Los esposos León y la muy buena herma-

na Jenarita Candelas han recibido muchas demostraciones de simpatía de parte de la iglesia, de la escuela bíblica y de sus numerosos familiares y amigos.

Corresponsal.

SOCIEDAD BIBLICA AMERICANA

Sub Agencia de Puerto Rico

A los señores Ministros, Misioneras y Obreros en general:

Estimados compañeros:

Deseamos informarles que la fecha para la celebración del DOMINGO DE LA BIBLIA ha sido fijada este año para el domingo 3 de diciembre.

El lema para esta campaña es: "La Nación Entera Leyendo la Biblia." El objetivo principal es desarrollar una campaña de lectura diaria de la Biblia entre el día de Acción de Gracias y Navidad, cuyo motivo explicaciones en circular enviada a todos. Estamos seguros de la buena acogida que ha de tener entre ustedes este plan y que con su cooperación se podrá llevar a la más feliz realización. A este fin hemos enviado abundante material para ser distribuído entre las congregaciones y personas interesadas en unirse a esta Cruzada.

Para estímulos de todos aquellos que el año pasado se esforzaron para que la campaña y celebración del Domingo de la Biblia fuera un éxito, publicamos a continuación el total de ofrendas recibidas:

Misión Bautista	$158.71
Iglesia de Dios Pentecostal Inc.	156 04
Misión Presbiteriana	117.50
Iglesia Evangélica Unida	77.84
Iglesia de Cristo Misionera	65 02
Misión Puertorriqueña del Séptimo Día	56.29
Defensores de la Fe Cristiana	55.67
Alianzaa Cristiana y Misionera	51.95
Primera Iglesia Pentecostal	49.93
Iglesia Discípulos de Cristo	48.33
Iglesia Pentecostal de Jesucristo	30.00
Iglesia del Salvador	24.00
Concilio Latino Americano	9.00
Varias voluntarias	8.43
Iglesia Luterana	8.00
Iglesia de Dios	7.10
Iglesia Metodista	6 50
Testigos de Cristo	6.00
Iglesia Cristiana del Séptimo Día	5.00
Iglesia "Los Setenta"	3.00
Asamblea de Hermanos	2.00
"Church of God"	2.00
Tabernáculo de Dios	2.00
	$950.31

Esta ha sido una de las mejores ofrendas recibidas, y deseamos por este medio hacer llegar a todos los que de alguna manera cooperaron a este gran éxito, la más profunda gratitud por tan valiosa cooperación.

Exhortamos a todos a unirse a esta noble tarea, y que si es posible, la ofrenda de este año supere a la anterior, permitiendo así que la gran obra de circulación de LAS SAGRADAS ESCRITURAS pueda seguir llevándose a cabo aún en medio de las dificultades que tiene que vencer en la actualidad la SOCIEDAD BIBLICA AMERICANA.

Que el Señor les bendiga a todos.

Muy fraternalmente,

M. A. Valentine,

Representante en P. R.

EXPRESION DE GRATITUD

Ante la imposibilidad de contestar personalmente a los numerosos amigos y hermanos en la fe tanto de Puerto Rico como de la República Dominicana, que se han unido a nosotros en esta hora de dolor por el fallecimiento de nuestra inolvidable madre Julia Maldonado de Gerardino a través de estas líneas en nuestra muy leída revista "Puerto Rico Evangélico," deseamos expresar nuestro sincero agradecimiento a todos.

Familia Gerardino Ortiz
Familia Gerardino de Ortiz
Joaquín Ortiz
Raúl Ortiz Gerardino
José J. Ortiz Gerardino
Héctor Ortíz Gerardino
José E. Ortiz Gerardino
Loida Ortiz Gerardino
Gisela Ortiz Gerardino.

SOLDADO QUE NOS FELICITA

Del joven soldado Angel N. Dávila, que sirve a la Libertad en algún sitio de Francia, hemos recibido lo siguiente:

"El motivo de esta carta es para felicitarle a usted y a todos los que con usted ayudan a publicar la mejor revista religiosa que hay en Puerto Rico.

"Reciba mi más calurosa felicitación por el editorial del día 10 de septiembre publicado en su revista, que tanto nos gusta recibir nosotros los soldados evangélicos."

CONVENCION NACIONAL METODISTA

Hemos recibido de manos del distinguido hermano y compañero, Dr. Vicente Mendoza, de México, el programa de la Gran Convención Nacional Metodista mexicana que se celebró los días septiembre 13 al 16 del año en curso. El programa luce en la portada la fachada principal del hermoso y cómodo templo metodista de la Calle Gante, número 5, de la capital de la república.

Durante los días 10 al 17 del mismo mes se celebró también el Congreso Juvenil Metodista, y del 12 al 15 se llevó a cabo el Instituto de la Confederación de Sociedades Misioneras Juveniles. Además hubo programas de las Fraternidades de Señoras, del Instituto Ministerial y del Grupo Ministerial dentro de las labores de la Convención Metodista. Como se verá, esta Convención Nacional fué algo verdaderamente importante.

El tema de la Convención fué "El Metodismo en acción por el mundo cristiano" y el lema "Esta es la victoria que vence al mundo, nuestra fe." Dentro de este tema y este lema giraron las conferencias, ensayos y discursos, todos tendientes a levantar al metodismo en acción de combate cristiano para apresurar la evangelización de la república.

Felicitamos a nuestros hermanos metodistas de México, y que Dios les bendiga en los nobles propósitos que les llevaron a celebrar estas espléndidas reuniones.

UN SOLDADO QUE ESCRIBE

De una carta que nos envía el soldado Angel M. Avilés, destacado en algún punto del Caribe, entresacamos:

"Yo asisto aquí a la Iglesia Metodista y los hermanos simpatizan conmigo y con otros soldados evangélicos que asisten a los servicios del domingo. Yo soy miembro de la Iglesia Bautista de San Juan y con orgullo represento a mi iglesia y a mi pastor don Gerardo Dávila.

"Envío mis saludos más cariñosos a Milton Dávila, hijo de don Gerardo, a la Iglesia Bautista de San Juan y a todos los soldados de la Iglesia Bautista."

NOTICIAS DE LAS IGLESIAS

CAMPO METODISTA

ARROYO

El 27 de octubre tuvo lugar nuestra acostumbrada fiestecita en honor a nuestro Pastor. Los amigos y simpatizadores nuestros, respondiendo a la invitación que se hizo a través de los programas que se hicieron circular por el pueblo, desde bien temprano llenaron el templo de bote en bote. La parte devocional estuvo a cargo de la señorita Floripe Soto. Luego la señorita Lydia Esther Santiago deleitó a la congregación con un elocuente discurso intitulado "Ayudemos al Pastor." Este discurso elevó los pañuelos y las manos al aire.

Luego pasamos al anexo donde hubo dramas, poesías, chistes y varios números musicales por dos jóvenes de la Banda Escolar de la municipalidad, quienes voluntariamente se ofrecieron a realzar nuestra fiestecita. Se hizo entrega de regalos y ramos al Pastor a nombre de la Sociedad de Damas y de la Sociedad de Jóvenes.

Luego vinieron los obsequios. El Pastor cerró el acto con un discurso agradeciendo aquella pública demostración de simpatía, y exhortando a la iglesia a seguir luchando brazo a brazo con él en la misión bendita de evangelizar este pueblo.

Extendemos las gracias a todos los amigos que cooperaron al éxito de este homenaje, y es nuestra oración que el Señor bendiga y proteja a todos los pastores del mundo.

Flora Ramos.

Presidenta de la Sociedad de Damas.

BARRIO OBRERO

Iglesia de San Pablo

Aumenta la familia en nuestra iglesia.—Nos sentimos de plácemes por el nacimiento de 8 niños que han venido a aumentar la familia metodista en los siguientes hogares: Don Andrés Martínez y doña Zenaida, Familia Batista-Rodríguez, Marcel y Curet, Torres-Pacheco, Modesta Ruena, Córdova-Cruz, Hernández-Cora y familia Carrero. Felicitamos a estos hermanos y deseamos muchas bendiciones del Señor a los recién llegados.

Para Estados Unidos.—Recientemente han embarcado para Estados Unidos los siguientes hermanos pertenecientes a nuestra iglesia: Pedro y Paula Maldonado, Antonia Vega, Juan Daniel Curet, Antonio Natal, Faustina Delgado e hijos y Paquita Matos. Deseamos a estos hermanos muchos éxitos en todo sentido.

Nota de duelo.—El hogar de la familia Gutiérrez pasa por la dolorosa pena de haber perdido a su muy querida matrona doña Aurelia, Vda. de Gutiérrez. Esta buena hermana falleció en la madrugada del 13 de octubre con motivo de un ataque al corazón. Era natural de Isabela y tenía la edad de 72 años. Fué convertida al Evangelio en el 1915, y desde entonces fué una fiel y consecuente cristiana. Nuestro más sentido pésame a sus muy apreciados hijos Arturo, Ramón, Antonia, José, Juan Pablo, Miguelina y Juanita, y a sus hijos políticos Rdos. Bidot y Viruet y demás familiares.

Campaña de Aniversario.—Durante los días 8 al 15 de octubre se celebró en nuestra iglesia el Vigésimo Tercer Aniversario de la organizacion del trabajo metodista en Barrio Obrero. La campaña resultó un éxito espiritual; el programa muy ameno y variado se cumplió en todas sus partes. Los predicadores de la ocasión: Rdos. Gildo Sánchez, Colón Brunet, Ramón Gómez, Reifsnider, Rico Soltero, A. L. Seda y C. M. Morton, los señores Juan Marrero y Andrés Montalvo. Todos estos siervos de Dios trajeron mensajes muy inspiradores y edificantes. Durante todos los servicios el templo estaba de bote en bote.

De los servicios que más llamó la atención fué el de la noche del soldado, a cargo de las damas. Fueron presentados los distintos familiares de los jóvenes que prestan servicios en las fuerzas armadas y un estandarte indicando con estrellas el número de miembros, probandos y alumnos de nuestras Escuelas Bíblicas que están sirviendo en distintos sitios militares, llegando el total de los mismos a 26 jóvenes.

También resultó muy interesante el servicio de la noche del aniversario, en el que el Rdo. Colón Brunet dió el mensaje. Esa misma noche se tomó la ofrenda de aniversario, la que alcanzó a la suma de $483.00, la cual será dedicada al fondo pro- construcción nuevo templo. El blanco era de quinientos dólares, y esperamos que los mismos serán cubiertos con exceso.

Juan Curet.

IGLESIA EVANGELICA UNIDA DE PUERTO RICO

CEIBA

Campaña.—Actualmente está llevando a cabo esta iglesia una campaña evangelística. Mediante los mensajes de los hermanos Teodoro Donato y Adolfo Solero, 12 personas han confesado a Cristo. Nuestra felicitación a estos nuevos hermanos, y que puedan ser fieles en la obra de nuestro Jesucristo.

Visitas. —Recientemente visitaron nuestra iglesia los hermanos Pichín Carrasquillo y Máximo Alvira. Dámosle las gracias, especialmente al hermano Pichín, por su mensaje inspirador. Esperamos verlos de nuevo.

De plácemes.—El hogar de nuestro hermano pastor Teodoro Donato se encuentra de plácemes con el advenimiento de dos preciosos bebés. Que el Señor bendiga grandemente estos niñitos al igual que a sus papás.

América Arturet.
Sec. Corresponsal.

YAUCO

Don Felipe López ha muerto.—A la edad de 72 años dejó de existir este hermano. Como todos los cristianos fieles, murió en paz.

Era miembro muy fiel de nuestra iglesia y hermano de muchos conocimientos bíblicos. En todo tiempo y en todo lugar demostró estos conocimientos. Vivió una vida humilde siempre. Vistió humildemente. La fe en él era substancia y era demostración. Por eso hablaba de su fe y vivía su fe.

En su vida cívica fué un revolucionario. Hombre de ideas avanzadas, en tiempos de España luchó por la

libertad de su pueblo. La sinceridad fué una virtud que le adornó. En don Felipe perdemos a un gran hombre que vivió siempre lo que habló, que hacía de su ideal y de su credo una realidad.

Queremos expresar a sus hijos, nietos y demás familiares nuestra más sentido pésame, y a la vez les aseguramos que don Felipe a ido a vivir con Cristo, que es la mayor de las recompensas que espera recibir el cristiano.

Abrahán Rodríguez López.
Corresponsal.

SANTURCE

Ultimamente ingresó en el campamento Buchanan el consagrado joven, miembro de nuestra iglesia, Ramón Williams. Son nuestros mejores deseos que pronto pueda estar con nosotros.

El 17 de octubre celebró la Sociedad de Damas de esta iglesia un servicio muy espiritual.

Todas las damas vestidas de blanco desfilaron por la nave principal del templo entonando bellos himnos.

Nuestro pastor, el Rdo. Bibiloni, nos obsequió con un bello mensaje, basado en el capítulo 25 de Mateo, versos del 14 al 26.

IGLESIA BAUTISTA

GUAYAMA

Ingresa en las WACS.—El miércoles 18 del cursante ingresó como WAC y partió hacia el centro de entrenamiento en Estados Unidos, la Srta. Ana Luz Cruz, presidenta de la Sociedad de Jóvenes de la iglesia. Todo género de bendiciones deseamos a la hermana Ana Luz en el ejército femenino.

Aniversario.—Con un muy nutrido y solemne servicio celebró su undécimo aniversario la Sociedad de Damas "Mensajeras del Rey." Nos honraron con su visita un número de hermanos metodistas.

¡Adelante siempre, damas bautistas!

Juan Rodríguez.
Sec. Corresp.

CAGUAS

Bodas de Plata del Seminario Evangélico.—Con motivo de la celebración de estas simpáticas bodas, tuvimos dos servicios. En el primero, que fué el 22 de octubre, nos habló el Dr. Angel Mergal, profesor de griego. En el siguiente tuvimos el honor de tener con nosotros como mensajero de la ocasión al Rdo. Bancroft Reifsnyder, representante de la obra presbiteriana en Colombia.

Esta iglesia contribuyó con $125.00 para el nuevo edificio de administración que está por construirse en los terrenos del Seminario Evangélico.

Congreso Evangélico de Ponce.—A esta magna asamblea celebrada en el Teatro La Perla el día 12 de Octubre concurrieron más de 50 hermanos de nuestra iglesia, quienes, a pesar de lo largo e incómodo del viaje, vinieron muy gratamente impresionados.

Luz Herminio Pérez.—Este aprovechado seminarista nos dió una interesante plática el 29 de octubre por la noche. Lamentamos que por causa de la lluvia, la asistencia fuera muy escasa. Damos las gracias a este querido y muy inteligente hermano.

Basilia Cano.—Esta fiel hermana, después de haber pasado varios meses en Saint Thomas, está de nuevo entre nosotros. Bienvenida.

Muerte.—A fines del mes pasado falleció en la Clínica San Rafael, víctima de una congestión cerebral, el veterano hermano don Jesús Flores. Expresamos nuestro pésame a los hijos de este buen hermano.

Nacimiento.—Felicitamos a los hermanos Hiram Yunqué y Esperanza Osorio por el nacimiento de su primogénita en el Hospital de Distrito de Bayamón, el día 3 de noviembre. Bienvenida sea Abigaíl Yunqué Osorio.

GURABO

Sociedad de Jóvenes.—Después de algún tiempo de silencio se ha levantado con nuevos bríos la sociedad de jóvenes cristianos. Pues ahora cuenta con un presidente activo y dinámico, el joven Wilfrido Cruz, que mantiene a los jóvenes interesados. Ya se está preparando el programa de aniversario, que esperamos sea un triunfo para la honra y gloria de nuestro Maestro.

Nacimiento.—La cigueña ha llegado al hogar de los esposos Rosa-Ferrer con un niñito que llevará el nombre de José Augusto Jr. y que vino al mundo con toda felicidad el día 19 del mes pasado en el hospital "Ryder Memorial" de Humacao.

Distinguida boda.—El día 4 del corriente mes se efectuó la boda de la muy culta señorita Adela Mangual Collazo con el correcto caballero José Rico Sierra, colector de Rentas Internas de este pueblo.

La señorita Mangual es hija amantísima de los esposos don Telésforo Mangual y doña Paula Collazo de Mangual.

Es ella uno de los miembros más fieles de nuestra iglesia, maestra en la Escuela Bíblica de la clase de señoritas, labor ésta que siempre ha desempeñado con grande interés y amor, secretaria y además principal de escuelas públicas.

La bendición nupcial fué dada por nuestro ministro Rdo. José Ferrer Colón, actuando como padrinos la señora Martita Mangual, hermana de la novia, y el Sr. Daniel Díaz.

Una eterna luna de miel colmada de bendiciones deseamos a los cónyuges.

Andí Candelaria.

(Viene de la página 14.)

en una iglesia o en la sociedad se siembra, se cultiva y crece en los buenos hogares. Hogares cristianos son buenos hogares.

Temas para los Departamentos

Principiantes: En el hogar de Marta y María.

Primarios: En el hogar de Marta y María.

Juveniles: María escoge lo mejor.

Intermedios: Nuestra parte para la formación de un hogar cristiano.

Jóvenes y adultos: Principios cristianos para un buen hogar.

(Viene de la página 15.)

Puerto Rico, del tipo de católicos que pedía el Dr. Juan Augusto Perea, de los que piensan, creen y actúan con los obispos de Puerto Rico. La Iglesia Romana acaba de sufrir una fenomenal derrota en esta Isla. El partido que adoptó la idea católica, fué el último en lo numérico y por poco desaparece; el partido que llevó el peor ataque del clero, fué el que barrió. Como que parece que la campaña que se gastaron los señores obispos hundió a las partidos de la oposición, a los cuales pertenecía el Liberal, y ayudó notablemente al Partido Popular. Esto debe enseñar a los jefes de los partidos políticos que la bendición de la Iglesia es fatal, cuando menos en la política. Que unir la política a la religión no paga dividendos. Que mejor es mantener separados la Iglesia y el Estado totalmente.

ESCUELA BIBLICA

A cargo del Rdo. José A. Luciano.

Lección para Diciembre 3, 1944

Tema: Confraternidad Cristiana Mundial. Juan 17:18-23; 1ª Corintios 1:1-3; 12:4-7, 12-13.

Lectura Devocional: Colosenses 1: 16-23.

Texto Aureo: "Mas no ruego solamente por éstos, sino también por los que han de creer en mí, por la palabra de ellos. Para que todos sean una cosa." Juan 17:20-21.

INTRODUCCION

La confraternidad cristiana tiene que surgir de la unidad en Cristo como nuestro Señor y Salvador (Juan 17:18-23); deberá ejercitarse en una labor cooperativa como iglesias (1ª Corintios 1:1-3); utilizará todos los dones de los hombres armónicamente (1ª Cor. 12:4-14), y extenderá su mano liberal a todos los necesitados. (2ª Corintios 8:1-9.)

BOSQUEJO

I. Confraternidad en Cristo. Juan 17:18-23. Cristo es la fuente de la confraternidad.

En su oración intercesoria, Cristo ora por sus discípulos y por sus futuros seguidores.

1. El ora por los discípulos que ganó. Juan 17:18-19. Jesús ora por la completa consagración de sus discípulos a la obra para la cual El les encomendara.

2. Cristo ora por los creyentes que mediante sus discípulos han de convertirse. (vs. 20-21). Cristo ora insistentemente por la unidad entre los que en El han de creer.

3. Cristo ora por los que han de creer a través de los siglos y su oración es que todos se mantengan en comunión con El.

II. Confraternidad en la Iglesia. 1ª Corintios 1:1-3.

Condiciones de la Iglesia de Corinto.

1. Después de la partida de Pablo se inició en ésta un movimiento divisionista. Unos se declararon partidarios de Pablo, otros de Apolo, otros de Pedro y otros de Cristo.

2. Contra esta actitud van dirigidas las epístolas a los Corintios, para lograr un mejor entendimiento y mayor grado de confraternidad.

III. Confraternidad en la consagración. 1ª Cor. 12:4-7, 12-13.

Servicio coofraternal puede ser rendido por el individuo consagrado. Pablo reconoce que a cada individuo le es dado diferentes dones, pero que todos esos dones pueden ser usados por Dios cuando a El se consagran.

1. Cada cristiano debe realizar la parte que le es dada según el plan de Dios. Cada individuo debe realizar la obra que, de acuerdo con el don que tiene, está capacitado para realizar, sin menospreciar los dones de los demás. 1ª Corintios 12:4-7.

2. El cuerpo humano, con todas sus partes y su funcionamiento como si fuera uno solo, es la mejor ilustración como puede aplicarse el principio de integración social para el mejor desenvolvimiento del mundo. (1ª Corintios 12:13-14). Las partes del cuerpo trabajan como individuos, pero el conjunto del trabajo de todas las partes resulta en una unidad de acción de todo el cuerpo.

Temas para los Departamentos.

Principiantes: La túnica del niño Samuel.

Primarios: Para todos los niños del mundo.

Juveniles: Para todos los habitantes del mundo.

Intermedios: Cristianos alrededor del mundo.

Jóvenes y adultos: Trabajando con hermanos cristianos en todas partes.

Lección para Diciembre 10, 1944

Tema: Cristo en el Hogar. Mateo 19:4-6; Lucas 10:38-42; 2ª Tim. 1:3-6.

Lectura Devocional: Isaías 54:1-8.

Texto Aureo: "Esto os mando, que os améis los unos a los otros." Juan 15:17.

INTRODUCCION

Dios, nuestro Creador, fundó el primer hogar en el Edén, instando al hombre y a la mujer a crecer y a multiplicarse (Gén. 1:27-28; 2:18). Cristo, nuestro Salvador, endosó este divino programa para la familia (Mateo 19: 4-6) y ennobleció el hogar en Betania con su presencia (Lucas 10: 38-42.) Pablo define los mutuos deberes de padres e hijos en un hogar cristiano (Efesios 6:1-4), y presenta el hogar de Timoteo en Listra como un ejemplo (2ª Timoteo 1:3-6.)

BOSQUEJO

I. Lo que es un hogar para Cristo. Mateo 19:4-6.

1. Los fariseos plantean a Jesús el problema del divorcio.

2. Cristo los refiere a las Escrituras en relación con el problema.

3. Cristo defiende la indisolubilidad del matrimonio.

II. La presencia de Cristo en un hogar, Lucas 10:38-42.

1. Un hogar abierto para Jesús.

2. Un hogar bendecido y honrado por Jesús.

III. Poder de Cristo sobre un hogar. 2ª Timoteo 1:3-6.

1. Un hogar inspirador, por el ejemplo de los mayores.

2. Timoteo, reproducción fiel de la vida consagrada de su abuela Loida y su madre Eunice.

LECCIONES PRACTICAS

Lo bueno en un buen hogar.

1. Cristo en el hogar. Jesús amó los hogares y mostró su amor siendo huésped de honor de muchos de ellos. Es bendición para todo hogar donde se practique su voluntad.

2. Marta en el hogar. Aunque no escogió la mejor parte, no debe menospreciarse su celo y atenciones. No hay duda que ella contribuyó grandemente a la felicidad de su santo huésped.

3. María en el hogar. Vida de oración. Vida piadosa y consagrada. Mujeres como María ayudarán a levantar más iglesias espirituales.

4. Pablo en el hogar. Este gran misionero gozaba en el hogar de Timoteo en Listra. Su presencia en aquel hogar, unida a su ambiente saludable, no hay duda crearon en Timoteo el deseo ferviente de ser un servidor de Cristo.

4. Todo lo bueno que encontramos

(Sigue en la página 13, Col. 3.)

RINCON DEL DIRECTOR

DESPUES DE LAS ELECCIONES

No somos políticos. No nos apasiona la política partidista en ningún sentido que pueda hacernos inclinar de un lado o de otro; solamente nos interesan los hechos, los resultados, y luego de analizarlos en todas sus posibles conexiones, sacar las conclusiones que vengan al caso.

Hemos seguido con notable interés la marcha de los acontecimientos durante los días pre y post eleccionarios; hemos pesado hechos de una parte y de otra; hemos tratado de encontrar algunas conclusiones que para nosotros tienen carácter sensacional, y nos parece que estamos en condiciones de decir algunas palabras sobre el particular.

Somos, antes que nada, cristianos evangélicos, y la varilla mágica que usamos en nuestro laboratorio de las ideas no puede ser otra que el Evangelio. Es varilla que separa, desintegra, vuelve a integrar, y luego pone a un lado el producto limpio, purificado y terminado.

Para buena o mala suerte (lo que fuere el tiempo lo dirá), una nueva agencia se introdujo esta vez en el campo de las luchas partidistas: la Iglesia Romana. Una cuestión que era ajena a la política, puesto que competía solamente a las instituciones religiosas que laboran en Puerto Rico, de pronto se incrusta en la armazón de un cuerpo extraño, creyendo un sector de la religión que había metido el caballo de Troya dentro de la ciudad.

De todos es sabido cómo la contención católica de introducir la religión en la escuela pública mediante el Departamento de Instrucción fracasó totalmente. Ante este fracaso, la Iglesia Romana no se declaró vencida. Apeló, de acuerdo con su política y tal como lo ha hecho en Argentina, el Perú y otras repúblicas hispanoamericanas, a la fuerza de la opinión partidista y del gobierno autoritario.

Mediante la amenaza abierta y disfrazada, consiguió que uno de los partidos políticos incluyera en su plataforma un artículo estatuyendo la educación religiosa en la escuela pública. Otros partidos trataron de escurrir el bulto, aunque sus líderes dieron a entender en la prensa que favorecían el postulado católico. La presión clerical llegó hasta el extremo de que las damas de cierta colectividad política, de modo público y oficial, se declararon en favor de la idea propulsada por los señores obispos.

Cabe el honor al Partido Popular, mediante su jefe máximo, el haberse declarado opuesto a la introducción de la enseñanza religiosa en la escuela pública, por creerlo atentatorio a los principios de la democracia americana. Por un momento este partido y el clero estuvieron frente a frente, cada cual esgrimiendo sus armas mejores. Los señores obispos recurrieron entonces a la decisión sensacional de poner a las masas católicas sobre las armas, negando su voto en las elecciones próximas a todo candidato que no favoreciera el punto de vista católico. Con este motivo, los sacerdotes tronaron en todas las iglesias católicas de la Isla, lanzando improperios contra católicos y no católicos que se opusieran a los señores obispos, y apelando a los **buenos** hijos de la iglesia para que sacaran triunfante la causa de "la justicia y la verdad" católicas.

En lo mejor de la batalla, de la noche a la mañana, la Iglesia Católica da marcha atrás y declara que se da por satisfecha con ciertas manifestaciones hechas por el señor Muñoz Marín, y que retira su campaña por el momento por entender que ha conseguido el propósito que se proponía. ¡Nada había pasado! Muñoz Marín y el clero estaban de acuerdo en todo; **¡sólo había una pequeña diferencia de interpretación!**

La realidad es otra. Cualquiera que lea las declaraciones del jefe máximo del Partido Popular comprende que no puede haber punto de contacto entre estas manifestaciones y la verdadera posición del clero, como probaremos en un próximo artículo. Lo que pasa es que la Iglesia Romana se dió cuenta de que había cometido un enorme error al retar tan inconsultamente a las masas votantes de la Isla, y claro, astuta como es, en la primera oportunidad que se le presentó, aprovechó el momenta para dar reversa y parar en seco. Como el náufrago que va río abajo y se le pone a la mano el ramo de espinas, se agarra tenazmente de él para salir a la orilla, aunque todo magullado y herido, para decir entre bromas y veras: ¡Me salvé!

Nosotros guardamos silencio y esperamos tranquilamente. Nuestras Iglesias Evangélicas, fieles a sus postulados de democracia y libertad, no se manifestaron en contra de ningún partido, aún cuando se sabía que el Partido Liberal apoyaba al clero católico en sus pretensiones. Los púlpitos evangélicos jamás tocaron el asunto, bajo ninguna forma, y si algo se dijo en el púlpito, la tribuna o la prensa, fué esto: **Cada evangélico votará de acuerdo con su conciencia y su modo especial de ver la situación.** Los evangélicos de Puerto Rico, pues, estaban en absoluta libertad para altuar del modo que ellos quisieran en relación con el asunto que se debatía.

Llegó el día de las elecciones, y, juntos al radio, empezaron a llegarnos las primeras noticias. Toda la información se reducía a triunfos del partido que tanto había atacado la Iglesia Romana. Los números se manifestaban harto elocuentes, arrojando abrumadoras mayorías de un solo sector, mientras de los otros el silencio de los jefes máximos indicaba tristes presagios. Al día siguiente se supo toda la verdad.

Repetimos, no somos políticos; observamos los hecos y tratamos de encontrarles una explicación. Para nosotros toda esta cuestión está muy clara. Las elecciones nos acaban de demostrar que no hay católicos en

(Sigue en la página 13, Col. 3.)

DE TODO UN POCO

LA SANTIDAD DE LA VIDA HUMANA

La prueba de la moralidad no es solamente el individuo. ¿Contribuye la vida de un hombre al bienestar de los demás y al orden de la sociedad? ¿Trata usted a la humanidad como un fin o como un medio? ¿Perjudica o ayuda su conducta a otros? En el proceso del desarrollo pasamos de la santidad del lugar a la santidad de la personalidad; de una santidad de altares a la santidad del alma humana. El objeto sagrado de nuestro mundo es el ser humano. El sacrificio culpable es la violación de la santidad de la vida humana. La persona profana, irreverente y sacrílega hoy día es aquélla que viola y explota a otra vida humana por placer o por ganancia. El objeto sagrado de nuestro mundo no es un arca, un altar, un templo, o días y semanas sagradas, sino el ser humano, nunca lugares o tiempos sagrados. Estos son sólo símbolos. El obtener ganancia mediante otra vida, o el prostituir otra vida por placer, es el más bajo de todos los pecados viles. Cuando se dice, "Tengo el derecho de vivir mi propia vida," ¿qué hay de violar la vida de otros? El hombre es más que individuo. Vive en medio de un círculo de relaciones. "Somos miembros los unos de los otros." Existe la solidaridad de la sociedad, la comunión de la humanidad, y nuestra propia personalidad se desarrolla en sociedad. No somos leales a nosotros mismos si somos desleales a los demás. Algunos modernistas insisten en poner el énfasis en "el derecho a la felicidad." El énfasis de Jesucristo es "felices para ser justos."

Wm. P. King.

* * *

EL PADRE NUESTRO EN LENGUA "MACCA"

Los indios **maccá**, que habitan el Chaco, están aprendiendo la doctrina cristiana por obra de los misioneros que viven entre ellos. Un libro muy reciente trae una transcripción del padrenuestro, traducida en la forma más aproximada posible al original, como les es enseñado, pues la pobreza de la lengua no permite utilizar siempre términos equivalentes. Se comprenderá que nuestros signos fonéticos sólo indican también en forma aproximada los verdaderos sonidos del lenguaje **maccá**.

Tata en ew en, a ne was ha i cet
Padre nuestro, en el cielo está tu habitación,

ia pa la xa ei, a cha tic a te ke mel.
que brille tu nombre, tu dominio que se nos acerque.

Wá ek i su un Ak ka-ia kap ke su un,
Todo lo que quieras tú, yo lo quiero también,

sa ha tlun ia-e jul iny was.
sobre la tierra lo mismo como en el cielo.

Hu ta tlux ha né ij en chen en ek ke wel,
Alimento hoy día entregad a nosotros.

Wá ek wat julús ax a ma nei;
Todo hecho malo dejad;

tlun ia e-jul en ew we wel
lo mismo como nosotros también.

pa kap tlek tla hu ta ta e ki tle sic.
a los otros demás sus hechos perdonamos.

Tlek fae cin ki witik ia ij nop xax ki,
Confundido camino (a nosotros) cerrad,

ka no ke si us ax hu if fa ij ki.
y al espíritu malo lo alejad.

Ky in cha tic E wut, Tata, As, In qa ik-juw kew.
Grande es el dominio tuyo, Padre, Hijo y Principador de la vida

Ha ne ij, a ce tlu ia, ka wá ek na thluc tei.
Hoy día, después y en todos tiempos, sea.

La Aurora.

* * *

LO CAUSO UN TORPEDO AEREO

En algún punto del sur de Inglaterra.—Un agricultor británico, a cargo de un establo de ganado vacuno, temprano en la mañana de hoy, tuvo que correr apresuradamente para buscar un refugio en el cual guarecer una vaca próxima a alumbramiento, en los precisos instantes en que un avión autómata alemán tronaba sobre su cabeza amenazando caer sobre aquel lugar. El torpedo volante chocó contra el techo del establo y estalló, convirtiendo la pobre barraca en un montón de escombros. Cuando éstos fueron removidos, el agricultor encontró que la vaca había tenido dos lindos becerritos durante el "incidente."

Al dar los detalles, el hombre declaró:

—Ella estaba lo más tranquila; sin embargo, los nervios míos fallaron.....

* * *

GRACIAS

¡Gracias! le digo a Dios cuando amanece
y siento que mi alma se engrandece
porque pienso, no más, en cosas bellas.
Gracias le digo por el dulce encanto
de oir cantando en mi interior un canto
sutil, como de rosas y de estrellas.
Siempre que al despuntar un nuevo día
bajas a mi celeste poesía
en mis sombras fulguras y te espacias,
al sumo Dios de que eres un destello,
espiritual y luminoso y bello
le digo, el alma de rodillas,
¡Gracias!

José Inés Novelo.

* * *

PASATIEMPOS

Solución a la charada anterior: **Mo-na-gas.**

Adivinanzas

En cada una de las oraciones siguientes se oculta el nombre de algo que hay en Puerto Rico:

1. ¡Qué bello!
2. Oye, Gua, tráeme eso pa' colar el café.
3. Me alimento con agua.
4. Soy más grande que el presidente de Santo Domingo.
5. Estoy más fracasado que Pancho.

(La solución en el próximo número.)

Puerto Rico Evangelico

"Pro Christo"

DICIEMBRE 10 DE 1944

LA COMEDIA DEL DIA

Argumento contundente para usar licores embriagantes. Un puntapié, una riña, y la policía en acción. ¿Cuándo aprenderán los hombres que la vida limpia y decente es mucho mejor?

MAYAGUEZ SAN JUAN PUERTO RICO HUMACAO PONCE

DE TODAS PARTES

OBSERVATORIO NEOYORKINO

Por el

Rdo. Guillermo Cotto Thorner

El conflicto electoral tocó a su fin con una resonante victoria para el Presidente Roosevelt. La nación americana ha actuado con sabiduría, ya que Roosevelt, en su política doméstica y extranjera, ha sido y es el mejor exponente de lo que debe ser el ideal común en la post-guerra: la cooperación y el respeto mutuo de todas las naciones, a fin de garantizar una paz justa y estable. Pero el presidente Roosevelt y el Departamento de Estado tienen en estos momentos la más agria censura de un gran sector de esta nación a causa de su actitud pro católica y definidamente anti protestante en lo que se refiere a las relaciones de este país con Hispanoamérica.

* * *

La nación ha sido conmovida con la pérdida del Dr. William Temple, Arzobispo de Canterbury. Al decir del Dr. John R. Mott: "Sería difícil exagerar la gravedad de esta pérdida sufrida por la iglesia cristiana." El Dr. Temple fué un ardiente campeón de la unidad cristiana y sus múltiples escritos, sus actividades diversas y sus vigorosos sermones fueron claros exponentes de una fe a toda prueba y una profunda compenetración de la función histórica-espiritual de la iglesia.

* * *

El "Union Theological Seminary" de Nueva York tiene actualmente trecientos quince alumnos. Durante el verano pasado 927 ministros y estudiantes se matricularon en cursos acelerados que la Facultad ofreció. Este seminario, de carácter interdenominacional, tiene 3,000 estudiantes graduados que actualmente llevan a cabo trabajo evangélico en 47 estados de la unión americana y en 48 países extranjeros. El presidente actual, el Dr. Henry Sloane Coffin, se retirará este año al finalizar el curso académico, y lo sustituirá el Dr. Henry P. Van Deusen.

El libro del día en las esferas protestantes de Estados Unidos en la actualidad es: "Religious Liberty in Latin America?" por el Dr. George P. Howard. El autor hace un valiente y detallado estudio de la situación religiosa en Hispanoamérica, girando su discusión en torno a la viciosa propaganda católica contra las misiones evangélicas en los países hispanos.

* * *

La obra evangélica española en Nueva York tiene actualmente un nuevo proyecto evangelístico. Bajo los auspicios de la Primera Iglesia Evangélica Española, se trasmite todos los dimingos a las 6:45 de la tarde un programa de radio que está siendo una gran bendición para la colonia.

* * *

Todo ministro que desee preparar y predicar mejores sermones debe leerse: "In the Minister's Workshop", por el gran profesor de homilética de Yale, Dr. Halford E. Luccock.

PUERTO RICO EVANGELICO

Afiliado a la Asociación de Iglesias Evangélicas de Puerto Rico

Organo Oficial en Puerto Rico de las iglesias Bautistas, Discípulos de Cristo, Evangélica Unida de Puerto Rico, Metodista y Presbiteriana

Director: M. E. Martínez.

Administrador: Moisés Castillo.

Editor: "Puerto Rico Evangélico, Inc."

Precio de suscripción. Pago Adelantado:

Dentro de la Unión Postal, $1.00 al año
En los demás países..... $1.50 al año

Entered as second-class matter July 10, 1912, at the office at Ponce, P. R., under the act of March 8, 1879. Acceptance for mailing at the special rate of postage provided for in section 1108. Act of October 8, 1917.

Toda la correspondencia que tenga relación con la administración debe ser dirigida al Administrador, y la que se refiera a la Dirección, se enviará al Director, apartado 1707, Ponce, Puerto Rico.

El Comité Ejecutivo del "Federal Council of the Churches of Christ in America" (organización que representa 26 millones de evangélicos en la nación), se ha declarado abiertamente en contra del Proyecto Wadsworth-Gurney, que requiere servicio militar obligatorio después de la guerra.

* * *

SOLTEROS Y CASADOS

Según una estadística reciente, parece que el hombre casado vive más que el soltero. La mortalidad de los solteros entre las edades de 30 a 45 años es de un 27 por ciento, y de los casados, es de un 18 por ciento. Para 41 solteros que alcanzan los 40 años, hay 78 casados que llegan a esa edad. Es aún más notable la diferencia cuando se llega a edad más avanzada. A los 60 años sobreviven 22 solteros para 28 casados; a los 70 años 11 solteros para 27 casados, y a los 80 años 3 solteros para 9 casados. Parecen indicar estos números que el joven que desee prolongar la vida, debe preferir las responsabilidades del matrimonio a la así llamada libertad del celibato.

El Gibareño

* * *

IRLANDA

El "Economist", en su edición de marzo 18, discute ampliamente la cuestión de la neutralidad irlandesa y sugiere que, mientras es cierto que Irlanda tiene el derecho indiscutible de permanecer neutral, sin embargo su aislamiento creciente la está llevando a una situación que no puede menos que obligar "a sus amigos a mudarse de Irlanda." La educación dada exclusivamente en lengua irlandesa ha resultado en la casi iliteracia del pueblo, mientras que las nuevas medidas tendientes a excluir toda influencia protestante prueba la verdad del viejo dicho—"el gobierno de la nación significa el gobierno de Roma." Se le ha prohibido a los católicorromanos de la arquidiócesis de Dublín asistir al "Trinity College."

En todas partes es la misma historia.

World Dominion.

Puerto Rico Evangélico

QUINCENARIO DE RELIGION, EDUCACION Y SOCIOLOGIA

"He sido puesto para la defensa del Evangelio." Filipenses 1:17.

Año XXXIV. Ponce, P. R., Diciembre 10 de 1944. Número 11

Meditando sobre unos números——

Números que no Significan Mucho

EDITORIAL

LEYENDO unas estadísticas que tenemos a la mano, encontramos que en el mundo hay 566,201,000 cristianos, distribuidos del siguiente modo: Católicos, 273,500,000; Protestantes, 170,900,000; Cismáticos, 121,801,000. Aproximadamente, una cuarta parte de los habitantes del globo son cristianos.

Revisando igualmente la historia, leemos que las más grandes guerras de los tiempos modernos han sido llevadas a cabo en tierras llamadas cristianas. Por ejemplo, la Guerra No. 1 la pelearon los cristianos de Europa y parte de América, y la Guerra No. 2 idem más idem, con la agravante de que han arrastrado al conflicto a todos los pueglos de la tierra.

Estos números grandes que deberían hablar también de hechos grandes y nobles, parece que han sido preparados solamente con el fin de llenar las estadísticas que se publican todos los años. Hay que poner allí algo, se consultan los informes que hay sobre el particular, y aquí está, tantos y tantos millones de cristianos. Los otros, los mil quinientos millones restantes que no son cristianos, están perdidos, y hay que llevarles la salvación que tienen quinientos y pico de millones de cristianos. Con mandarles misioneros y más misioneros, creemos que hemos cumplido con toda la doctrina del Crucificado.

Cuando hablamos con los paganos, nos jactamos de nuestros millones de cristianos; cuando un católico habla con un protestante, se enorgullece de sus 273 y medio de millones de católicos, y cuando es lo contrario, el protestante llama a su favor los números. En Rusia y los Balkanes son los cismáticos los que apelan a sus millones vanidosamente.

Millones y más millones, ¿y qué? ¿Qué representan esos números sino una vergüenza para el mundo que se llama seguidor de Cristo? Si Cristo predicó contra la opresión, ¿cómo es que hay tantos pueblos esclavos? Si predicó contra el totalitarismo de la vida humana, ¿cómo es que hay tantos hombres que no pueden ni siquiera adorar a Dios como les dicta su conciencia? Si habló en favor de la fraternidad, ¿cómo es que el mundo cristiano es hervidero de odios y venganza? ¿Cómo, con Cristo, puede sufrir el pobre, ser esclavo el hermano, degenerarse el joven, matarse el uno al otro? Una de dos: o Cristo se ha traicionado a sí mismo, o los hombres le han traicionado. Lo primero es imposible; queda en pie la segunda proposición.

La verdad que hay en el fondo de la cuestión es ésta: que nos hemos arrimado a una buena sombra, creyendo por eso que el aguacero no nos alcanzará, olvidando sin duda el refrán de

> Quien se mete debajo de la hoja,
> dos veces se moja.

Creemos que hay en esa buena sombra una virtud sobrenatural, algo así como lo que creyeron algunos enfermos que tocaron la túnica de Jesús sin recibir la curación a sus males. Y se da el triste caso que, con sombra y todo, el turbión nos alcanza, nos moja, y nos hace temblar con el temblor del mismo Lucifer. Nos parecemos a esos señoritos calaveras que son portadores de un gran nombre, pero que sólo merecen una buena tunda cada día. ¡Bohemios trasno-

chadores que turban la paz del vecindario!

Estamos próximos al fin de la guerra más grande que jamás se ha visto en la tierra, y no vemos señal de que los hombres hayan aprendido lección moral ninguna. La paliza que hemos recibido y estamos recibiendo, como que no arregla al muchacho. Bélgica liberada de la bota nazi, no aprecia el valor de su libertad. Los grupos armados que ayudaron a expulsar a los alemanes, quieren permanecer armados para causar dificultades al gobierno nacional. Lo mismo sucede en Grecia, la nación que más ha sufrido en esta guerra. Los que empuñaron las armas no quieren ahora soltarlas, cuando no hay más necesidad de ellas. En Bélgica, en Grecia, en Italia, los bandos políticos no pueden ponerse de acuerdo para encarar con seriedad los problemas que más deben interesarles. Terminada la guerra exterior, quieren perpetuar la guerra interior, la guerra del hermano con el hermano. Triste también es el caso de Yugoeslavia, donde había dos líderes y dos ejércitos, peleándose mutuamente, en vez de unirse en estrecha colaboración para hacer guerra al enemigo común. En medio de la gran confusión europea, hubo oportunidad excelente para el mercado negro, la estafa, el robo y la prostitución.

Por acá, donde vemos de lejos el conflicto, el dolor de nuestras madres no nos ha curado en nada de nuestra vieja enfermedad de pecado. Las privaciones no nos han dado la sensación de la igualdad; todo lo contrario, la necesidad la hemos empleado como negocio para apretar más al que está apretado. La carestía de un alimento o de alguna materia urgente, ha sido acicate para estafar al vecino y sacarle las entrañas. En un tiempo en que deberíamos pensar más, reflexionar más hondo, nos corrompemos más. Díganlo los fabricantes y vendedores de ron, los dueños de bares y cafetines, los choferes que comercian con la sensualidad, los que trafican con la lotería y la bolita. A manera del burro, mientras más palos recibimos, más metemos la cabeza y más grande es la terquedad.

Estamos frente a la más grande oportunidad de la historia; es el momento cumbre en que habremos de decidir el rumbo a seguir, si a continuar por el camino trillado de los siglos, o si a abrir una nueva senda rumbo al verdadero Cristo y al legítimo Evangelio. Para esto, los números de nada cuentan. Con decir que somos la cuarta parte de la población total del mundo, cuarta parte privilegiada, santificada y salvada, no hemos dicho nada, excepto una gran fanfarronada. Tampoco con afirmar que somos católicos, o protestantes, o cismáticos. Los dogmas y las doctrinas de nada valen, si no están vitalizadas con una corriente perenne de sangre fresca y divina. Será mejor que hablemos menos de números, y ahondemos más el surco del amor, la fraternidad y la virtud, donde se siembra la buena simiente que da fruto para el tiempo y la eternidad.

GRAN CAMPAÑA PRO "PUERTO RICO EVANGELICO"

Durante los meses de Diciembre y Enero.

El Comité de Publicación de esta revista acordó, en su última reunión llevada a cabo en Arecibo, auspiciar una campaña general en la Isla con el fin da aumentar la circulación de "Puerto Rico Evangélico". Para que esta campaña sea efectiva en su máximo, es necesario que cada pastor, iglesia, evangélico y simpatizador de nuestra revista coopere con nosotros en la realización de este ideal. Por lo pronto, la Asociación de Damas Evangélicas ha principiado una campaña loable cuyo propósito es hacer que cada sociedad local y todas las damas que puedan regalen en estas Navidades una o más suscripciones a sus amigos o personas que no puedan suscribirse.

"Puerto Rico Evangélico" cooperará gustosamente en esta campaña enviando muestras del número especial de Navidad a las Iglesias, pastores y agentes, y del número de enero a todos los que lo soliciten.

MANOS A LA OBRA. PONGA USTED UN EJEMPLAR DE ESTA REVISTA EN CADA HOGAR PUERTORRIQUEÑO.

La Comisión Divina del Ministerio

"Y Jesús tomó el pan, lo bendijo, lo rompió y lo dió....." Mateo 26:26.

Los actos de Cristo tienen siempre un significado de trascendencia universal y eterna. Los detalles y las palabras que los evangelistas han dado al mundo sobre la entrevista de Jesús con sus discípulos en el Aposento Alto de Jerusalén, ya en los umbrales del Calvario, despiden destellos de luz espiritual de aplicación actual para todos los tiempos. Con acertado criterio teológico, a esta inmortal conversación, en aquella noche memorable, se le ha llamado "el Corazón del Cristianismo" y el "Lugar Santísimo de la Biblia". Es muy natural que cada acto de Jesús en aquella ocasión proyectara enseñanzas fundamentales en el programa del Cristianismo en el mundo. Vamos a tomar sencillamente el acto del pan. En un ambiente cargado de emociones encontradas: piedad, espectación, dudas, inquietudes, amor, lealtad, egoísmo, traición, "Jesús tomó el pan, lo bendijo, lo rompió y lo dió a sus discípulos." Interpretemos aquel acto como una parábola objetiva del Señor, aplicable al ministerio, conteniendo la biografía espiritual de todo verdadero ministro del Evangelio, y expuesta al primer seminario de ministros cristianos en el mundo.

I. Jesús **tomó** el pan. Es Dios quien toma a los hombres para el ministerio. El ministerio no es un llamamiento individual de conveniencias personales. Es una profesión divina, que no tiene las protecciones legales de las profesiones seculares, ni cuenta con los factores del mundo para su estabilidad y eficiencia. Aunque la buena preparación intelectual entra en el plan de Dios para su ministerio, ésta sólo no hace buenos ministros. El ministro verdadero, como el poeta y como el profeta, siente arder su vocación en el alma y no puede resistir a la voz de Dios, que a veces le atrae con violencia. Dijo el Señor a sus discípulos: "No me elegísteis vosotros a mí, mas yo os elegí a vosotros."

Ha sido algunas veces un llamamiento sobre la voluntad individual. El profeta Ezequiel sintiendo que este llamamiento le quemaba las entrañas, decía: "Levantome pues el Espíritu y me tomó, y fuí en amargura en la indignación de mi espíritu, mas la mano de Jehová era fuerte sobre mí."

Es un llamamiento al sacrificio personal. No negamos que el ministerio tiene sus grandes satisfacciones espirituales, las que el mundo no puede dar. Pero no hay que venir al ministerio buscando conveniencias personales o glorias del mundo. Si esas cosas vienen serán simples añadiduras. Lo esencial es lo que el Señor le dijo a Ananías acerca de Pablo: "Instrumento escogido me es éste para que lleve mi nombre en presencia de los gentiles, y de reyes, y de los hijos de Israel; porque yo le mostraré cuanto le sea menester que padezca por mi nombre."

Es un llamamiento sobre las condiciones humanas y se extiende a todas las razas, a todas las condiciones sociales y económicas e incluye todas las ideologías políticas. Los apóstoles fueron un conjunto de todas las ideologías políticas y sociales predominantes en Palestina cuando Jesús vino. La historia del Cristianismo ha continuado revelando el mismo principio. Así el Señor llamó a Gipsy Smith de un campamento de gitanos, el nivel social más bajo, y al conde Nicolás Luis de Zinzendorf de los más altos círculos sociales de Austria y Alemania; al obispo Crowder de las selvas salvajes de Africa, y al Dr. David Livingstone de los grupos intelectuales de Londres; a Billy Sunday del stadium de base-ball; a Lyman Abbott del Bar de abogados de Nueva York; a Russell Conwell del rango de teniente-coronel en el Ejército Americano; al pastor Niehmoller de la comandancia de un submarino alemán. Ninguna condición social o profesión secular está fuera del alcance de este llamamiento de Dios.

II. Pero Cristo **tomó** el pan y lo bendijo. La bendición de Dios es el factor fundamental de posibilidad y perseverancia en la obra del ministerio. No se puede hacer la obra de Dios ni se puede perseverar en el ministerio cristiano sin la bendición de Dios, que es el Espíritu de Cristo en el corazón, en la mente y en la conciencia, en una gloriosa unión de intereses, de afectos y de sacrificio.

Esta bendición, o unión con Jesucristo, es un antídoto a nuestro complejo de inferioridad. Todo ministro tiene sus días cuando se siente, como Moisés, frente a la tarea de libertar a su pueblo de la tiranía de Faraón en Egipto: "¿Y quién soy yo para que vaya a Faraón y saque de Egipto a los hijos de Israel?" o como Jeremías cuando se quejaba amargamente "¡Ay, ay, Señor Jehová! si yo no sé hablar, porque soy niño." Entonces la bendición de Cristo en el ministro le dice en Moisés: "Ve, porque yo seré contigo", y en Jeremías: "No digas soy niño, porque a todo lo que te enviare irás tú y dirás todo lo que te mandare. No temas delante de ellos porque contigo soy para librarte. He aquí he puesto mis palabras en tu boca. Mira que te he puesto en este día sobre gentes y sobre reinos, para arrancar y para destruir, para arruinar y para derribar, para edificar y para plantar." La bendición de Dios nos convence de que lo poco nuestro Dios lo hace suficiente. De que "nuestra suficiencia es de Dios."

Otro ángulo de la bendición divina es la visión espiritual. "Donde no hay visión el pueblo perece." Un ministro sin visión evangélica vive en constante agonía espiritual. Un ministerio sin visión espiritual es un ejército sin entusiasmo militar, o como decimos en el vocabulario de la guerra, sin "moral." Visión es poder ver más allá, fuera de nosotros. Los ministros somos los únicos creadores de visión espiritual en el mundo. La visión de los sentidos físicos se amplia constantemente en los maravillosos progresos de la ciencia. Los potentes telescopios modernos prolongan la visión del ojo físico, de tal modo que al través de las inmensas profundidades del espacio, el ojo humano llega hasta las muy lejanas constelaciones del firmamento. El microscopio nos pone en contacto con un mundo invisible a la vista natural, dentro de este mundo visible. La radiografía prolonga la visión del profesional hasta los órganos internos de los cuerpos. La radio ha prolongado la capacidad auditiva de tal modo que ya podemos oir en nuestros hogares la música que se ejecuta en todas partes del mundo. El teléfono ha prolongado tanto el alcance de la voz que ya dos continentes pueden hablar y charlar "téte a téte." Aun el sentido del tacto ha sido de tal modo extendido, que el Presidente de los Estados Unidos, sentado en su oficina, empuja con su dedo un botón eléctrico y rompe la última pared de tierra en la construcción del Canal de Panamá, uniendo así el Océano Pacífico y el Atlántico. Las distancias las han acortado tanto los vehículos de transporte aéreo que ya el mundo es una vecindad. ¡Y gloria al Señor por todos estos progresos de la ciencia! El ministro evangélico debe tener el mismo interés, por ampliar y extender su visión espiritual, que tiene el hombre de ciencia en la búsqueda de ampliaciones en sus ejecutorias aplicadas al mundo físico.

¿Y qué es la visión espiritual? Es la capacidad de poder ver lo posible en lo que a simple vista se ve imposible. Allá en las extensas llanuras de Babilonia un joven predicador hebreo se sintió un día desalentado, sin visión. Oigamos lo que hizo el Espíritu de Dios en él: "Y la mano de Jehová fué sobre mí, y sacome en espíritu de Jehová y púsome en medio de un campo que estaba lleno de huesos. E hízome pasar cerca de ellos por todo alrededor y he aquí que eran **muchos** sobre la haz del campo, y por cierto **secos** en gran manera. Y díjome, Hijo del hombre, ¿vivirán estos huesos? Y yo dije, Señor Jehová, Tú lo sabes. Díjome entonces: Profetiza sobre estos huesos secos y diles: huesos secos, oid palabra de Jehová." Y el profeta Ezequiel continúa una bellísima descripción de cómo gradualmente, en orden providencialmente progresivo, aquel cuadro negativamente realista, como premio a la perseverancia en una fe positiva en el mensaje vivificador de Dios, se convierte en una congregación "grande en extremo", capaz de oir y obedecer la voluntad de Dios. Sólo la mano del Señor sobre nosotros nos trae visión espiritual.

La bendición del ministerio se demuestra también en la perseverancia en el servicio fiel. Por eso Pablo aconsejaba a su discípulo Timoteo: "Tú pues sufre trabajos como fiel soldado de Jesucristo." "Persevera en lo que has aprendido y estás persuadido, sabiendo de quién has aprendido." Y del falso ministerio le decía: "Mas no prevalecerán, porque su insensatez será manifiesta a todos."

III. No sólo Jesús **tomó** y **bendijo** el pan, pero también lo **rompió.** Una de las imágenes más bellas del Antiguo Testamento es la del alfarero quebrando el barro para limpiarlo, para sacar las pequeñas piedras que hay en éste y moldearlo de acuerdo al plan del artífice. Dios, el gran Alfarero, tiene que rompernos para hacernos según su plan. En este proceso a veces tiene que romper nuestras ideologías, nuestras ambiciones, nuestras pretensiones, nuestras modalidades y hasta nuestras más caras esperanzas. Y en esta tragedia de rompimiento continuo se levanta en nosotros alguna vez el interrogante violento que menciona Isaías: "¿La obra dirá al hacedor: no me hizo, y dirá el vaso de aquel que lo ha formado: no entendió?" O la expresión dolorosa de Jeremías: "¡Alucinásteme, oh Jehová!" Este rompimiento es el ángulo crítico del ministerio. Sin la bendición de Dios no se puede sufrir este rompimiento. Creo que aquí es donde muchos ministros evangélicos hacen con el ministerio como hicieron los discípulos de Capernaum con Jesús, "se volvieron atrás y ya no andaban con El." Pero afortunadamente la bendición de Dios lleva los hombres al nivel de Pablo, cuando decía: "Todo lo puedo en Cristo que me fortalece."

IV. Cristo **tomó** el pan, lo **bendijo,** lo **rompió** y **lo dió.** Cristo fué dado. También El nos da. Nos da a la iglesia y a quien nos necesite. El ministro no es dueño de su tiempo, ni de sus capacidades intelectuales y espirituales, ni de su salud física. Vive dándose. No vive para sí. Según se da, así es su obra. El verdadero ministerio del Evangelio es una dádiva de Dios al mundo. "De tal manera amó Dios al mundo que dió a Su hijo", y de tal manera amó Cristo al mundo que dió al ministerio. Por eso el ministro es dado y se da. Da su vida. No le quitan la vida, ni la pierde, la da. Porque es un soldado de la Infantería del Reino de Dios.

(Sermón predicado por el Rdo. H. Cotto Reyes en el templo de la Primera Iglesia Bautista de Nueva York la noche del 4 de junio de 1944, en el servicio de ordenación de su hijo, el Rdo. Alfredo Cotto Thorner.)

Lista de las publicaciones salidas recientemente.—Aviso a los que quieran leer buena literatura evangélica.—Pídanse al depósito de libros más cercano.

La Nueva Literatura Evangélica

Hace poco tiempo la prensa de Buenos Aires informó que en el año 1943 fueron inscriptas en el Registro Nacional de la Producción Intelectual nada menos que 4,923 obras nuevas publicadas en el país—casi diez veces más que en el año 1934. La exportación de libros, que en 1941 comprendió 7,160,000 ejemplores, en 1943 subió hasta 12,245,-000 (**La Prensa** 21 de Abril de 1944.)

Este notable aumento de producción literaria general corre paralelo con un aumento igualmente notable en la producción de nueva literatura evangélica. Desde el Congreso de Literatura Cristiana, realizada en la ciudad de México en julio de 1941, se ha notado un interés creciente de parte de muchas iglesias en la producción y difusión de literatura evangélica en los países de habla castellana. En nuestro campo rioplatense la Librería "La Aurora" se ha destacado por su amplia y fructífera labor en este sentido, y bien vale la pena detenernos por un momento para darnos cuenta de lo que se ha realizado.

Los documentos históricos de nuestra fe cristiana se encuentran en la Biblia, y a ella se le ha dado preferente atención en el programa editorial de "La Aurora." El doctor C. W. Turner, secretario ejecutivo de las Sociedades Bíblicas Unidas en Río de Janeiro, nos presenta esta "carta magna del cristianismo y de la humanidad" en **El libro Desconocido.** Libros menores sobre el valor religioso de la Biblia son los del obispo Kern (**La Biblia en esta era de desorientación**) y el doctor Fortune (**La fuente de vida**). **La literatura del Antiguo Testamento** es presentada en su desarrollo histórico por el profesor J. A. Bewer, y **Las enseñanzas de Jesús** por el doctor S. U. Barbieri, en dos regios tomos de la "Biblioteca de cultura evangélica." De Puerto Rico viene un libro sobre **El Reino de los Cielos,** por el pastor M. E. Martínez, director de "Puerto Rico Evangélico." Sobre todo, se ha terminado la publicación de la versión castellana del **Comentario Bíblico de Abingdon** (tres tomos), una obra en que han colaborado muchos estudiosos de los países anglosajones y varios traductores en los países sudamericanos. Tal ha sido la venta de esta obra, cuya impresión en español costó unos quince mil pesos argentinos, que la edición pronto se va a agotar.

La historia de la Iglesia ha servido siempre de inspiración a las nuevas generaciones de cristianos. Sobre este tema han aparecido recientemente dos obras de fondo. La primera, escrita por el profesor Ernesto F. Scott, presenta **El carácter de la Iglesia primitiva**; y la otra, por Tomás M'Crie, **La historia de la Reforma en España en el siglo XVI.** (La **Historia de la Reforma en España,** por Claudio Gutiérrez Marín, publicada en Méjico, trata especialmente "La segunda Reforma," de los siglos XIX y XX.) Las persecuciones de **Los hugonotes** son tema de un liro por E. Fliedner, y las de los cristianos alemanes, bajo el régimen nazista, en el libro, **La aldea sobre la montaña.** De especial valor para la historia y la devoción evangélicas son las "Obras clásicas de la Reforma"—una serie que ha de incluir los escritos más importantes de Lutero, Melanchthon, Calvino, y los reformistas españoles e italianos. Los últimos tomos publicados contienen las **Memorias** de Francisco de Enzinas, el valiente traductor del primer Nuevo Testamento impreso en castellano (1543).

La biografía cristiana es de los géneros literarios más interesantes, y en nuestro medio se va enriqueciendo notablemente. El señor Alberto Franco Díaz ha editado tres tomos de la serie, "Nube de testigos", que presentan algunas de las más destacadas personalidades cristianas de la historia y de la actualidad. En **Dos vidas fecundas, El apóstol del Plata, Ramón Blanco, y del Cabo de Hornos a Quito con la Biblia,** se rememora la vida de abnegados evangélicos del Río de la Plata. La edición de la vida de **Josefina Butler** ha quedado casi agotada.

La iglesia cristiana sigue su marcha adelante y vive hoy día bajo los signos de la evangelización mundial y de la unidad cristiana. El movimiento ecuménico de estos últimos tiempos se encuentra presentado por el pastor C. T. Gattinoni en su libro, **La eterna contradicción,** y la extensión misionera de la iglesia en el informe de la conferencia de Madrás, **La misión mundial de la Iglesia,** y en el libro de Alberto Rembao, titulado **Mensaje, movimiento y masa. El cristianismo y el mundo actual** es el tema de un breve e importante libro del profesor Juan C. Bennett; y los problemas de postguerra son presentados por distinguidos pensadores cristianos en **Bases cristianas del orden mundial.**

El pensamiento de diversos sectores de la Iglesia sobre la fe cristiana se halla en **La fe que declaramos,** por el profesor Edwin Lewis, y **La fe viva de la Iglesia,** por la profesora Georgia Harkness. Sobre el significado especial de Cristo escribe el doctor W. M. Horton en el libro, **Nuestro eterno contemporáneo,** una serie de conferencias dictadas en la Facultad Evangélica de Teología; y

de la misma institución procede un volumen sobre **La revelación divina en el pensamiento cristiano actual**; seis temas presentados en el Instituto de Pastores en 1943. El profesor luterano, Karl Heim, presenta **El carácter del protestantismo** en su libro con este título, y el pastor A. N. Bertrand lo presenta en otro libro **(El protestantismo)** desde el punto de vista del calvinismo francés. Apareció hace poco el libro de otro distinguido evangélico de Francia, el pastor Marc Boegner, titulado **Dios, el eterno tormento de los hombres.** Tres misioneros metodistas han contribuído modestamente a la interpretación de la fe evangélica: el doctor Jorge P. Howard, en sus libros **Nuestra civilización apóstata** y **Rivales del cristianismo**; el pastor Earl M. Smith, en **La esencia del cristianismo** y **El mundo es así**; y el que suscribe en **¿Qué podemos creer?** y **Nuestro mundo y la cruz.**

La obra práctica de la iglesia puede aprovechar también la producción literaria reciente. El libro titulado **Ayuda para predicadores,** por el pastor M. E. Martínez, ha salido en segunda edición. La revista trimestral, **El predicador evangélico,** representa un valiosísimo aporte al material homilético en castellano. Los que trabajan entre la niñez evangélica encontrarán muchas sugestiones útiles en **La infancia: edad de las oportunidades,** por L. J. Sherrill; en las **Oraciones para niños pequeños,** por Alicia Jones; y en el librito **Creando actitudes amistosas por medio del hogar,** por G. W. McGavran. El pastor Juan C. Varetto ha editado, en la serie "Daña Loida y sus nietitos", una decena de cuentos bíblicos; y el pastor Daniel P. Monti tiene otros cuentos para niños en **Edelweiss.** Los pastores y miembros oficiales de iglesias metodistas podrán usar con mucho provecho **La Iglesia Metodista,** por C. A. Schofield, y **El ecónomo en la Iglesia metodista,** por G. L. Morelock.

El cultivo de la vida espiritual debe ser una constante preocupación del cristiano evangélico. A este fin se han publicado varios libros, entre los cuales merecen destacarse los del doctor Barbieri **(Peregrinaciones de mi espíritu, El Padrenuestro, El país de las siete casas** y **La supereminencia de Jesús)**; del pastor Feliciano A. Sarli **(Simiente en el surco)**; del pastor C. T. Gattinoni **(El hombre: un problema para sí mismo)**; del doctor G. G. Atkins **(Desde la Cruz: las siete palabras)**; del pastor A. Pereira Alves **(El poder de la fe,)** y de la señora Isabel G. V. de Rodríguez **(Siembras).**

Finalmente, se deben mencionar una docena de libros evangélicos que ocupan su lugar en la literatura general del país. El pastor Daniel P. Monti, tal vez el más productivo en este sentido, editó hace poco su novela entrerriana, **Entre cielo y cuchillas**; y sus colegas en el ministerio, Federico A. Barroetaveña **(Luces y apuntes del camino)** Ismael A. Vago **(Sembrando)**; y A. Pereira Alves **(La antorcha de la juventud, Las divagaciones de un enfermo,** y **La utilidad de la honradez),** no han quedado atrás. Desde las colonias valdenses viene la historia relatada en el libro, **En los pasos del Maestro,** por la señora Albina K. de Wirth; y desde muy lejos un libro sobre **La India tradicionalista,** por la señorita Jorgelina Lozada.

Dos terceras partes de todos los libros mencionados han sido escritos directamente en castellano o portugués; los demás han sido traducidos del inglés, del francés, del latín o del alemán. Entre los autores se encuentran argentinos, uruguayos, brasileños, portorriqueños, mejicanos, españoles, franceses, alemanes y norteamericanos, que representan muchas de las diversas denominaciones evangélicas de América y de Europa. Todos tienen un solo propósito: el de presentar a Cristo y su mensaje para el individuo y para la sociedad. Las obras, que ellos han puesto en nuestras manos, por intermedio de la Librería "La Aurora", pueden llegar a ser en las nuestras un poderoso instrumento para la evangelización de nuestros países y el afianzamiento y profundización de nuestras iglesias.

B. Foster Stocwkell.

HIMNO QUE SALVA UNA VIDA

Dos americanos que cruzaban el Atlántico se reunieron con varios pasajeros en un camarote para cantar himnos. El último que tnonaron fu; "Cariñoso Salvador, huyo de la tempestad, a tu seno protector, fiándome de tu bondad". Uno de ellos trató de reconocer una voz que años atrás, en la Guerra Civil Norteamericana, había oído entonando el mismo himno en un tupido bosque.

—¿Usted estuvo en tal fecha, por la noche en tal lugar?

—Sí señor,—contestó el otro.

—Sí señor; era yo un soldado confederado y estaba de centinela en la orilla del bosque. Esa noche hacía mucho frío y me sentía embargado de miedo porque sabíamos que el enemigo estaba cerca. Quise darme ánimo cantando un himno y entone esta parte:

"Otro asilo ninguno hay,
Indefenso acudo a ti;
Mi necesidad me trae,
Porque mi peligro ví."

Después del canto me sentí muy confortado y en toda lan oche no volví a tener miedo.

—Pues ahora, escuche usted mi historia,—dijo el otro.—Yo era soldado de la Unión y estaba en ese bosque con una partida de exploradores. M's hombres le descubrieron y sus rifles apuntaban sobre usted cuando oí su canto: "Otro asilo ninguno hay, indefenso acudo a ti....." Muchachos, dije a los míos, bajen sus rifles. Vámonos.

MISCELANEAS

GRAN CONVENCION

Nacional Metodista de México, celebrada del día 13-18 de septiembre de 1944.

Por el Rdo. G. Bernardo O'Neill.

(Nota: Por ser el informe algo extenso, damos a nuestros lectores las notas más sobresalientes de esta magna convención.)

He de decir que esta convención no sólo tuvo que ver con el metodismo de México, sino que también estuvieron presentes delegados de los Estados Unidos y de la América del Sur.

La apertura de las sesiones convencionistas tuvo lugar el día 13 de septiembre en la noche. La persona designada para presidir la convención fué nada menos que el Rdo. J. T. Ramírez, presbítero y presidente del metodismo en la capital, poeta y orador sagrado de contada elocuencia. En esa primera noche de la convención tomaron parte el señor Obispo Guerra, los jóvenes representantes de los distintos grupos, la sociedad misionera y los laicos.

La figura más sobresaliente lo fué sin duda, el señor obispo Guerra, hombre de personalidad dinámica, de criterio y visión amplias. A él se debe en parte la celebración de la convención nacional de México, que tuvo como fin dar a conocer el metodismo mexicano a todo el mundo cristiano, incluyendo también a los enemigos gratuitos de la Iglesia Evangélica, el clero romano. Ante una numerosa agrupación de oyentes que llenaba la Iglesia de Gante, "La Santísima Trinidad", el obispo Guerra pronunció su discurso, en el cual reseñó con elocuencia el trabajo encomendado a él y a sus asociados en el ministerio. Nos habló acerca del futuro brillante que le espera a la Iglesia Metodista, por medio del esfuerzo unido. Nos presentó una reseña concisa del trabajo misionero realizado por esos paladines de la causa de Cristo que sembraron la santa semilla del Evangelio, los misioneros americanos. Manifestó que en la mente de los mtodistas mexicanos jamás ha germinado la idea de separarse de la Madre Iglesia, la cual enjendró espiritualmente un metodismo mexicano, "y aunque estamos separados geográficamente, hoy más que nunca estamos unidos en el espíritu cristiano y en la confraternidad ultracontinental. Nuestra unificación sólida y nuestra adhesión indisoluble con nuestra Madre Iglesia de los Estados Unidos, se funda en la Roca de la Eternidad, que es Cristo. Si en Cristo estamos unidos, ¿quién osará separarnos? Y aunque la Iglesia Metodista de México tiene sus postulados de autonomía, nuestra conciencia espiritual nos hace reconocer, que cuanto somos y valemos todo ello lo debemos a esa Madre Iglesia, la cual fué instrumento escogido por los designios del Altísimo para que iluminara nuestras almas con la luz eterna del Evangelio del Salvador."

Así mismo, el obispo Guerra encareció al metodismo mexicano que se solidificara como un solo hombre en ideal de unificación de las naciones unidas, que proclama y sostiene virilmente el Presidente de México, señor Manuel Avila Camacho, hombre íntegro, progresista, libertal y gran estadista internacional. Suplicó también a la convención y a todos los evangélicos, que se revistiesen de paciencia con respecto a los hermanos romanos, y que ante todo, orasen por ellos en estos días de tristeza y luto para todo el mundo cristiano. Agregó, también, que con gozo cristiano se ha dado cuenta que el pueblo metodista se ha entregado con entusiasmo y fe apostólica a propagar el santo Evangelio, aún en medio de tanto fanatismo e ignorancia oponentes entre las multitudes romanas. "Hemos establecido iglesias, hemos abierto nuevos campos para la obra, y en fin, hemos triunfado; gloria sea dada a Dios Omnipotente, por estos privilegios."

(Continuará)

UN SALUDO

Sirvan estas líneas para llevar un saludo a los siguientes hermanos, miembros de la "Hermosa Church", radicada en la ciudad de Nueva York y que pastorea el Rdo. Pablo Cotto Ortiz: Justino Cestero y su esposa Fidela Rivera de Cestero, Pablo Cotto Ortiz y su amantísima esposa la misionera Epifania Candelaria de Cotto, doña Santos Burgos Vda. de Soto, Rafael Cotto y Rubén Casilla.

Para todos estos hermanos pedimos al Señor ricas bendiciones.

Víctor Mirayes.

A TODAS LAS DAMAS EVANGELICAS DE PUERTO RICO

Amadas hermanas:

Se aproxima la Navidad, época en que todas las dueñas de hogares nos afanamos en el embellecimiento de nuestras casitas, la preparación de golosinas y la compra de regalos que hemos de hacer a nuestros familiares y amigos.

Al escoger los regalos, debemos buscar algo que sea de utilidad. ¿Ha pensado usted en el regalo que necesita su hermana, su hija, su amiga?

Hay tres cosas que no deben faltar a un cristiano: una Biblia, un himnario y el "Puerto Rico Evangélico", nuestra revista cristiana. Casi todos poseemos biblias e himnarios, pero no todos recibimos quincenalmente la revista que trae para nosotros literatura de valor cultural y espiritual. Muchos no han tenido ocasión de leerla, y desconocen su importancia.

¿Qué mejor oportunidad que ésta para darles a conocer el "Puerto Rico Evangélico"? Regale una subscripción de nuestra revista y estará haciendo una obra meritoria.

He aquí algunas de las personas a quienes usted puede regalar una subscripción de "Puerto Rico Evangélico":

Una amiga cuya conversión usted anhela. Su hijo, hermano o familiar en el ejército o marina fuera de Puerto Rico. Un amigo o familiar que vive fuera y a quien desea tener en contacto con el movimiento evangélico en la Isla. Una amiga o hermana enferma e imposibilitada de asistir regularmente a los servicios en el templo. Un miembro pobre de su Iglesia que no puede comprar la revista. Aquellas personas que una ve fueron miembros de su Iglesia y cu-

yo regreso todos anhelan. Y no olvide su propia subcripción.

Cada hermana, cada Sociedad de Damas, cada clase de Escuela Bíblica, cada iglesia debe iniciar esta campaña pro subscripción a "Puerto Rico Evangélico", para que a través de nuestra revista el movimiento de evangelización sea extendido por todas partes. Y que el Señor corone nuestros esfuerzos.

Julia Torres.
Sec. Com. de Evang. Aso. de Damas Evangélicas.

SE CONSTITUYE LA FRATERNIDAD METODISTA DEL SUR.

El sábado 11 de noviembre de 1944, día del Armisticio, la juventud metodista del sur se dió cita en la ciudad de Ponce para organizar la Fraternidad Metodista de este Distrito.

Desde por la mañana empezaron a llegar las delegaciones, que también estaban interesadas en participar de la reunión que se celebraba primero, sobre orientación en el programa de la Escuela Bíblica.

Como se anunciara, a la una de la tarde la Iglesia del Rdo. Richardson fué invadida por una juventud entusiasta y ávida de acción. Asumió la dirección el joven Samuel E. de la Rosa, presidente de la Fraternidad Insular, quién dió un breve pero conceptuoso mensaje de introducción. Actuó como secretario el joven Teodoro Tapia. Después de un minuto de silencio dedicado a la memoria de nuestro fenecido Supte. Dr. Bruce R. Campbell, se hizo un recuento de las fraternidades allí representadas. Hubo nutrida representación de Ponce, Guayama, Arroyo, Aguirre, Jayuya, Coquí, Patillas, Playa Ponce y Aibonito.

Se nombró una directiva provisional, la cual quedó integrada de la siguiente manera: Presidente, Ramón Aponte, de Ponce; vicepresidente, Rodolfo Quiñones, de Arroyo; secretaria, Victoria Santiago, de Guayama; tesorera, María Isabel Flores, de Guayama; consejero, Rdo. Apolinario Cruz Sánchez, de Guayama.

Se propusieron los pueblos de Aguirre, Guayama y Arroyo para la celebración de la próxima reunión, concediéndosele la oportunidad a Arroyo.

Hubo en último término una resolución hacia el efecto de que esta agrupación metodista del sur diera su completo endoso y respaldo a las actividades en defensa de la escuela laica. Se dejó a la directiva a cargo de esta resolución.

Una vez terminados los asuntos a tratar, pasamos al amplio patio de la Iglesia Metodista donde fuimos muy galantemente obsequiados por los esposos Richardson y su iglesia con sabroso café, refrescos y dulces.

Que el Señor nos bendiga, y hasta Arroyo, pues.

Victoria Santiago.
Sec. Fraternidad Metodista Distrito Sur.

A LA JUVENTUD EVANGELICA DE PUERTO RICO

Al asumir la presidencia del Congreso de la Juventud Evangélica de Puerto Rico con que fuí honrado por las diversas delegaciones que en representación de toda la brillante juventud evangélica de la isla concurrieron al Tercer Congreso de la Juventud Evangélica celebrado en Ponce durante los días 23 al 25 de noviembre del año en curso, me complazco en enviar, a través del "Puerto Rico Evangélico", a todas y cada una de als sociedades de jóvenes de las iglesias evangélicas del país, el saludo más sincero, cordial y respetuoso.

Vengo a la presidencia animado de los mejores propósitos para hacer, con la ayuda del Señor, con el sabio consejo de los que me han precedido en el cargo y con vuestra decidida cooperación, una obra lo más amplia y eficaz que me sea dable.

Para satisfacer tales propósitos, fundo preferentemente mi esperanza en la ayuda del autor y dueño de la obra: Cristo Jesús, en el esfuerzo aunado y la voluntad firme y coordinada de todos aquellos que aman sinceramente la organización y quieran prestar su valioso concurso para tratar de hacer realidad lo que debe ser nuestro ideal: "Una Juventud mejor, para un Puerto Rico mejor."

Vuestro en Cristo,

J. Bocanegra Jr.
Apartado 404, Salinas, P. R.

ESCUELA DE ENFERMERAS DEL HOSPITAL PRESBITERIANO

Sociedad de Esfuerzo Cristiano.—Nuestra Sociedad sigue progresando y haciendo una obra muy eficaz entre las estudiantes. Nos complacemos en informar algunas de sus actividades recientes.

Nueva Directiva.—El día 19 de septiembre la Sociedad se reunió en su sesión de negocios en la cual, entre otras cosas, se eligió a la nueva directiva que dirigirá nuestra Sociedad durante el próximo año. La directiva quedó integrada por las siguientes miembros: Presidenta, Lydia E. Cardona; vicepresidenta, Angelina Dávila; secretaria, Benigna Rodríguez; sub-secretaria, Eva Vargas; tesorera, Carmen Escabí; secretaria corresponsal, Ernestina Rivera.

Completo éxito deseamos a este grupo que comienza su labor en la nueva responsabilidad.

Cursos de Educación Religiosa.—Bajo la hábil dirección de los esposos Clyde, del Seminario Evangélico; la Dra. Pendleton, del Hospital Presbiteriano, y el Rdo. Angel Luis Seda, nuestro Director Religioso, se empezaron en nuestra sociedad unos cursos de Educación Religiosa, los cuales han resultado muy interesantes y de gran provecho para nuestro estudiantado. Entre los cursos que estamos dando están los siguientes: "'La Fe en una Era de Ciencia," por el Dr. Walter R. Clyde; "Estudio del Nuevo Testamento", por la Sra. Mary de Clyde; "Lo que Significa Ser Miembro de la Iglesia", por la Dra. Pendleton; y "Cómo Buscar Ayuda en la Lectura de la Biblia", por el Rdo. Angel Luis Seda.

Fondo Pro-Capilla.—La clase que se graduó en septiembre de este año demostró siempre un gran interés por la obra religiosa en nuestra institución. Como parte de su entusiasmo, dicho grupo, como regalo de la clase a nuestra Alma Mater, hizo entrega de cincuenta dólares, para iniciar un fondo pro Capilla para el Hospital. Es nuestro deseo hacer un llamamiento a todas nuestras compañeras, tanto las que se han graduado y están trabajando en distintos sitios como a las que están en la Institución para que cooperen a este noble propósito que ya está en marcha. Así veremos realizados nuestros anhelos de tantos años, de tener un sitio dedicado solamente a la adoración de nuestro Dios.

Actividades Pro-Seminario.— Como en el mes de octubre se celebró el Vigésimoquinto Aniversario del Seminario Evangélico, nuestra Escuela de

(Sigue en la página 13, Col. 2.)

NOTICIAS DE LAS IGLESIAS

CAMPO PRESBITERIANO

AGUADILLA

Nuestra Iglesia Central llevó a cabo una gran campaña pro nuestra escuela laica, celebrando dos espléndidos mítines en la Plaza Pública de esta ciudad ante nutrida concurrencia de todas las clases sociales. Dirigieron la palabra distinguidos oradores de San Juan y Mayagüez, entre ellos el superintendente de nuestra obra presbiteriana, Dr. Angel Archilla Cabrera. En un momento en que ocupaba la tribuna el Rdo. Enrique Rivera de San Juan, fué éste interrumpido en dos ocasiones por el sacerdote católico continental de esta ciudad, pretendiendo subir a la tribuna. Gracias a la pronta intervención de los agentes del orden público, nada desagradable ocurrió. En ambas ocasiones demostró el pueblo su simpatía por la enseñanza evangélica cristiana.

Ha sido llamado al servicio militar el hermano Paulino Cortés, presidente de la Sociedad de Caballeros de nuestra iglesia. Toda nuestra congregación lamenta su partida. También embarcó en la semana pasada hacia Nueva York la señorita Rosín Fernández, de nuestra iglesia. Que el Señor la ayude en sus aspiraciones. El hermano Samuel Quiñones, que trabajaba en el vecino pueblo de Aguada de pastor, fué trasladado a esta ciudad a la iglesia del Higüey.

El 19 del corriente se verificó en Lares la asamblea de Esforzadores Cristianos del distrito. Nuestra iglesia mandó su delegación.

Estuvo enfermo de gravedad el hermano don Lucas Pagán, padre de las Srtas. Pagán, miembros activos de nuestra iglesia. También se halla atacada de una fuerte influenza la hermana Conchita Defilló de González. Pedimos al Señor la salud de estos enfermos.

Los esposos Cortés Marcial han visto el fruto de sus amores con el advenimiento de su primogénito. Nuestra felicitación y que el Señor le bendiga en su crecimiento.

S. S. Cardona,
Corresponsal.

SABANA GRANDE

La Pica

Escuela Bíblica.—La obra evangélica en La Pica empezó hace muchos años en medio del mayor entusiasmo, y para satisfacción nuestra y gloria de nuestro Señor, notamos que cada día existe más celo e interés por las cosas que se relacionan con el Evangelio. El departamento de los niños, bajo la sabia dirección de nuestra hermana Mary Almodóvar, es la promesa de la iglesia del futuro. Le exhortamos a continuar laborando con el mismo celo de siempre por el éxito de la Obra.

Sociedad de Esfuerzo Cristiano.—Con gran entusiasmo continúa desarrollando sus actividades nuestra Sociedad de Esfuerzo Cristiano. Recientemente llevamos a cabo un concurso bíblico a base de preguntas sobre el primer libro de Samuel. El Rdo. Erasmo Seda preparó las preguntas para dicho concurso. Dos grupos de la Sociedad midieron sus conocimientos acerca del referido libro. Triunfó el grupo de la hermana Angélica A. de Sánchez y fué muy felicitado, pero en realidad el triunfo fué de los dos grupos contendientes porque ambos tuvieron la oportunidad de estudiar el libro usado para el concurso e hicieron una labor muy loable. Felicitamos a la hermana Angélica por el triunfo de su grupo y a todos los esforzadores que tomaron parte activa en el concurso.

Sentido fallecimiento.—Con profunda pena informamos la muerte de uno de los miembros fundadores de esta iglesia y Anciano Gobernante de la misma, hermano Juan Vélez Segarra. El hermano don Juan, como cariñosamente le llamábamos todos, fué ejemplo e inspiración de generaciones en nuestra iglesia. Con intenso dolor le hemos despedido, pero nos alienta la esperanza de verlo otra vez cuando todos vayamos a la presencia del Señor según su promesa: "Para que donde yo estoy, vosotros también estéis".

Rosita Almodóvar.
Corresponsal.

CAMPO BAUTISTA

CAGUAS

Asamblea de la Asociación de Iglesias Evangélicas en Arecibo.—Fueron nuestros representantes en esta gran asamblea los queridos hermanos Liborio Itara Matos y Juan Báez, que nos trajeron muy buenas impresiones.

Sr. Tomás Rosario Ramos.—El día 12 de noviembre nos visitó inesperadamente por la mañana, causándonos gran regocijo su presencia y sus palabras.

Nuestro tesorero se casa.—Contrajo matrimonio en la casa de su prometida la señorita María Fernández, el consagrado y querido hermano Ramón González, quien se ha distinguido por los muchos y eficientes servicios que presta a su iglesia madre. Deseamos a él y su compañera una vida matrimonial dichosa.

Otro casamiento.—La misma noche contrajeron matrimonio los hermanos Ricardo Arnau e Isolina López, apadrinados por el Sr. Rafael Atilano Colón y su esposa nuestra hermana Teresa Arnau. El acto se llevó a efecto en el templo. Felicidades deseamos a Ricardo e Isolina.

PONCE

Playa:

Nuestra Sociedad de Intermedios se ha reorganizado, y con la ayuda de nuestra consejera doña Coloma de Rosado ha estado trabajando con gran entusiasmo. A esta sociedad le hemos puesto el nombre de "Sociedad de Intermedios G. A. Riggs," en recordación de nuestro anterior Misionero General. Esperamos que su nombre habrá de inspirarnos y de movernos a hacer grandes cosas por el Señor.

La actual directiva de nuestra sociedad es la siguiente:

Presidenta, Elizabeth Santiago; vicepresidenta, Argentina Espinet; secretario, Manolín Tirado; tesorera, Carmen Ruth Rosado; secretaria corresponsal, Irma Rivera; consejera, Sra. Coloma T. de Rosado.

Es nuestra confianza que el Señor nos ha de ayudar y dirigir en todo.

Irma Rivera.
Sec. Corresponsal.

CAYEY

Las Cruces

Hemos arreglado nuestra iglesia, pintado el techo, puesto un portón de hierro y cercado la propiedad. En cuanto al trabajo de la iglesia, hemos abierto nuevos campos de predicación dando conferencias al aire libre sobre la religión y la escuela, efectuando viajes misioneros y ganando miembros nuevos.

El Día de Acción de Gracias celebramos un bello servicio con numerosa concurrencia. Nuestro templo estuvo abierto todo el día para la oración.

Rafael Guillont.
Corresponsal.

SAN JUAN

Acción de Gracias.—El jueves 23 de noviembre nuestra iglesia celebró su acostumbrado servicio de Acción de Gracias. En esa noche nuestro Coro interpretó tres bellas selecciones religiosas escritas en letra y música por el Sr. Rafael Cuna. Se recogieron las canastas llenas de comestibles para los pobres de nuestra iglesia, y nos dió el mensaje de la ocasión el Sr. Carlos Quirós. Damos las gracias a los donantes y hermanos que nos honraron con su presencia en esa noche.

Semana de Educación Cristiana.—El viernes 24 del pasado mes nuestra iglesia asistió, junto con la presidenta de la Convención de Damas Bautistas, al servicio especial auspiciado por la directiva de la convención en la Iglesia Bautista de Santurce y en ocasión de celebrarse la Semana de Educación Cristiana. Nuestro Coro colaboró con la presidenta Insular Sra. Aurea de Quirós en el servicio de adoración. El mensaje de la presidenta se basó en la "Fortaleza de la Mujer Cristiana," mensaje que estimuló mucho a las damas allí presentes.

W. W. B's.—Esta sociedad eligió el pasado martes 21 la directiva que habrá de regir sus destinos durante el próximo año de 1945, quedando compuesta la misma como sigue: Presidente, José F. Alvarez; vicepresidente, Gerardo Dávila Bloise (reelecto); tesorero, Luis A. Navarro (reelecto); secretario, Benjamín Arroyo (por aclamación), y secretario de récord, Roberto Figueroa. Que el Señor bendiga a esta directiva para el bien de la obra que esta sociedad está llevando a cabo.

Recientemente se celebró la boda del joven Rafael Torres Escobar, pastor de la Iglesia Bautista de Coamo, con la Srta. Gloria López, oficiando en la ceremonia el pastor de nuestra iglesia, Rdo. Gerardo Dávila. Felicidades deseamos a la nueva pareja en su vida matrimonial. También contrajeron nupcias en el altar de nuestra iglesia, nuestro querido hermano el joven militar Vicente Bentz con la señorita Laura Rivera, que no hace mucho hizo pública profesión de fe. Deseamos a los nuevos esposos un hogar lleno del amor de Dios.

Benjamín Arroyo.
Corresponsal.

GNZMAN ARRIBA

Instalación de un nuevo obrero. —Con motivo del traslado del consagrado hermano Sr. Emilio Sella a la Iglesia Bautista de Río Grande, nuestro Comité de Cooperación Pastoral se vió en la necesidad de nombrar y a la vez instalar en nuestro Campo Misionero al pastor Sr. José Santana, joven muy activo y cuya personalidad está adornada por las virtudes que deben caracterizar la vida de un verdadero pastor.

El día 24 de noviembre a las 8:00 P. M., estaba la casa pastoral invadida por las iglesias de los campos y la Iglesia hermana de Río Grande con su pastor. Ofició en el servicio de instalación el Rdo. Aarón F. Webber, Misionero General de las Iglesias Bautistas de Puerto Rico.

El servicio devocional fué dirigido por el hermano Pedro Castro Dones, ex-pastor. Dió la bienvenida al nuevo obrero a nombre de las iglesias del campo el hermano Cleto Estrada. El nuevo obrero dijo algunas palabras; también habló el obrero saliente, Sr. Emilio Sella.

Que Dios bendiga a estos hermanos en la labor que les ha sido encomendada.

Pedro Castro Dones.

CAMPO METODISTA

RIO PIEDRAS

Sociedad de Señoras.—Integrada por un grupo abnegado de damas, celebraron recientemente el Segundo Aniversario de su organización. El Rdo. Juan Orlandi Bairán, pastor metodista, fué el predicador de tal ocasión. Deseamos a la sociedad en los comienzos de su tercer año de vida bendiciones abundantes del Señor.

Fraternidad de Jóvenes.—Con el propósito de afincar más las relaciones entre los jóvenes, recibimos en nuestra iglesia la Fraternidad de Villa Palmeras, la cual nos ofreció un tema de discusión movida e interesante. Estos intercambios entre los jóvenes sirven de gran provecho en sus experiencias cristianas.

Día del Pastor.—Con gran regocijo celebramos este día en homenaje a nuestro apreciado pastor Rdo. Gildo Sánchez. Comenzamos nuestras actividades con un inspitado servicio matutino, el cual estuvo muy concurrido. La Escuela Bíblica desarrolló un programita dedicado a su cabeza dirigente. Luego el servicio cumbre de la noche tuvo por mensajero al Rdo. Félix D. de la Rosa. Sus palabras fueron a manera de consejos. Terminado este servicio, disfrutamos de un rato social y de expansión amena. Se caracterizó este acto por la sencillez y sinceridad de las palabras expresadas a nuestro pastor. Así finalizó este día, que quedará grabado en los corazones de los allí presentes. ¡Que al través de los años el Señor pueda ayudar a nuestro pastor a conducir almas perdidas para el reino de los cielos!

Esa misma noche despedimos a nuestra amiga la Srta. Antonia Santana, quien ingresará en las W. A. C. S. Exito le deseamos en sus nuevas experiencias.

S. E. R.

GUAYAMA

En la noche del 2 de noviembre de 1944, la Fraternidad Metodista de esta ciudad se constituyó en reunión de negocios para elegir la directiva que actuará durante los próximos tres meses. Formó la misma los jóvenes: María Isabel Flores, presidenta; Miguel Montes, vicepresidente; Ida Irma Acosta, secretaria; Ismael Caraballo, tesorero; vocales, Guadalupe Figueroa, Dilia Lamboglia y Altagracia Acosta. Fué reelecta la Sra. América Delannoy de Anglade consejera, y Victoria Santiago, corresponsal.

En esa misma noche expresaron su solicitud para ingreso en nuestra Fraternidad los jóvenes Moisés Vallés y Dolores Ellis. Felicitamos a estos jóvenes por su decisión y oportuna-

mente les daremos la bienvenida a nuestro seno.

Fiestecita Social.—Para despedir a la directiva saliente e instalar a la que empieza, celebrose un acto social el viernes 17 de noviembre. La primera parte del programa tuvo efecto en la iglesia, en el cual se celebró un servicio de adoración y se cambiaron impresiones sobre futuras actividades de esta Fraternidad. Luego pasamos al patio donde hubo derroche de buen humor a causa de los chistes, canciones, poesías, juegos y obsequios ofrecidos a la concurrencia, cumpliéndose una vez más el mandamiento de "Gozaos y alegraos en el Señor." Amén.

Victoria Santiago
Sec. Corresp. Fraternidad Metodista.

BAYAMON

Iglesia Calle Comerío

Día de Acción de Gracias.—Recientemente el club "Jóvenes de Vanguardia," dirigido por su presidenta la señorita Pepita Ramos, se dirigió al barrio de Guadiana, de la municipalidad de Naranjito, y pernotó en el hogar de nuestros queridos hermanos Esteban Hernández y su amantísima consorte Benita Rivera. Rodeado de un ambiente muy halagador, celebramos en este hogar un bello servicio de Acción de Gracias, en el que tomaron partes los hermanos, Domingo Rodríguez, la Srta. Edith Martínez, el joven Josué López, la Srta. Pepita Ramos, Fefín Rodríguez, José Martínez y Martha Santos. Hubo un momento muy espiritual en que todos, cogidos de la mano, elevamos preces a nuestro Señor dando gracias por el éxito que tuvimos en los distintos congresos evangélicos celebrados en la Isla en defensa de los intereses de nuestro Dios.

Para guardar la tradición del día de Acción de Gracias, los esposos Hernández Rivera nos obsequiaron con sabroso pavo horneado. El club, en obsequio a los dueños del hogar, entonó el precioso himno "Puerto Rico la Isla Encantada."

Víctor Mirayes.

IGLESIA EVANGELICA UNIDA DE PUERTO RICO

PUNTA SANTIAGO

Con el propósito de reorganizar la sociedad de Esfuerzo Cristiano, se citó a los jóvenes evangélicos de Punta Santiago para una asamblea que se efectuó el miércoles 29 del mes de noviembre.

Después de un breve servicio devocional, procedimos a considerar los asuntos de nuestra asamblea. Fué reorganizada la directiva, quedando la misma integrada por los siguientes hermanos: Deogracias Rivera, presidente; Ramón García, vicepresidente; Carmen María Rodríguez, secretaria; Leovigildo Mercado, tesorera.

Para presidir el Comité de Evangelismo y Festejo fué nombrado el hermano don Ramón García. Se acordó celebrar servicios matutinos de pre-navidad y además preparar un programa de trabajo lo bastante amplio y ameno que sirva de estímulo a la juventud.

Deseamos a los nuevos directores de nuestra Sociedad toda clase de éxitos durante su próxima administración.

¡Adelante compañeros!

Eulalio Rodríguez Peña.

(Viene de la página 10.)

Enfermeras participó en dicha celebración. Durante este mes tuvimos el privilegio de oir elocuente mensajes, producto de mentes altamente inteligentes y llenas de inspiración divina. Nos dieron dichos mensajes el Dr. Clyde, profesor del Seminario, y los jóvenes seminaristas Ismael Rosado, Juan Lajara y Luz Herminio Pérez. Nuestra Sociedad de Esfuerzo Cristiano dedicó una ofrenda especial para el Seminario como parte de su contribución. Que Dios bendiga la obra del Seminario.

El Martes Misionero.—El primer partes de cada mes ha sido declarado el Martes Misionero en nuestra sociedad. Durante el servicio se recoge una ofrenda especial que se dedica a algún fin misionero de la Iglesia.

Ernestina Rivera.
Sec. Corresponsal.

LA DIRECTIVA

de la Asociación Insular de Damas Evangélicas de Puerto Rico se reúne en San Germán

Hace varias semanas los miembros que componen la Directiva de la Asociación Insular de Damas Evangélicas de Puerto Rico se reunió en San Germán para tratar asuntos de vital interés concernientes a nuestra Asociación.

Nos reunimos en el hogar de la hermana Jacobina R. de Toro, y aquí fuimos bien obsequiadas por ella. Gracias a ella por sus atenciones.

Se nombraron algunos comités para trabajar durante el año con el fin de que nuestra Asociación crezca cada día. Los comités nombrados fueron los siguientes:

1. Publicidad, Pres. Sra. Emilia F. de Sáez, Río Piedras. 2. Evangelización, Pres. Sra. Josefa Rodríguez, Ponce. 3.Bienestar Social, Pres. Srta. Solesnir I. Rivera. 4. Literatura, Pres. Srta. Laura Fish.

Para facilitar mejor el trabajo en las reuniones de acercamiento, se dividió la isla en zonas. Las siguientes fueron las personas nombradas que se encargarán de estas reuniones en las distintas zonas:

1. San Juan-Fajardo, Sra. Providencia M. de Cruz, Río Piedras.
2. Guayama-Humacao, Srta. Ricarda Navarro, Guayama.
3. Ponce-Mayagüez, Sra. Jacobina R. de Toro, San Germán.
4. Arecibo-Aguadilla, Sra. Josefa de Toro, Aguadilla.

A continuación tenemos los distintos distritos con sus respectivas presidentas: 1. San Juan: Presidenta, Sra. Emilia F. de Sáez. 2. Bayamón: presidenta, Sra. Ana Nieves. 3. Arecibo: presidenta, Sra. Mercedes de la Rosa. 4. Aguadilla: presidenta, Sra. Gladys V. de Vélez. 5. Mayagüez: presidenta, Sra. Emily Dixon de Ruiz. 6. Yauco: presidenta, Sra. Julia M. de Luciano. 7. Utuado, presidenta, Sra. Blanca de Dávila. 8. Ponce: presidenta, Srta. Carlota Cofresí. 9. Guayama: presidenta, Sra. Apolinario Cruz Sánchez. 10. Caguas: presidenta, Sra. Carmen de Terrón. 11. Humacao: presidenta, Sra. Julia de González. 12. Fajardo: presidenta, Sra. Flor de Matos.

Otro de nuestros acuerdos en ese día fué recomendar a todas las sociedades locales que se hagan responsables de comprar dos o tres suscripciones a "Puerto Rico Evangélico", ya que este periódico coopera tanto con nosotras y nos rinde un gran servicio.

Queremos exhortar a todas las damas evangélicas de Puerto Rico, a que trabajemos y pongamos de nuestra parte para que nuestra Asociación aumente cada día en interés y que nuestra próxima Asamblea sea un éxito.

Gloria B. de Rodríguez Plata.

ESCUELA BIBLICA

A cargo del Rdo. José A. Luciano.

Lección para diciembre 17, 1944.

Tema: La Vida Cristiana en su Apogeo. Gálatas 5:22-6:10.

Lectura Devocional: 1ª Juan 4:7-21.

Texto Aureo: "Si vivimos en el Espíritu, andemos también en el Espíritu." Gálatas 5:25.

INTRODUCCION

La espiritualidad y la hermandad fructificando caracterizan la vida cristiana en su apogeo. El verdadero cristiano produce frutos del Espíritu Santo, (Gál. 5:22-26), y el verdadero hermano ayuda a su hermano débil en su peregrinación hacia la patria mejor. (Gál. 6:1-10.)

BOSQUEJO

I. La espiritualidad en la vida cristiana. Gálatas 5:22-26.

El Espíritu Santo hace fructificar la vida cristiana.

1. Los frutos que debemos producir. (vs. 22-23.)
2. La fe que debemos practicar. (vs. 24)
3. La fidelidad que debemos mostrar. (vs. 25)
4. La comunión de que debemos disfrutar. (vs. 26)

II. La hermandad en la vida cristiana. Gálatas 6:1-10.

La hermandad espiritual caracteriza el mejor tipo de vida cristiana.

1. Restaurando al caído. (vs. 1.)
2. Ayudando a otros que llevan cargas pesadas. (vs. 2)
3. Iluminando el camino a los que viven engañados. (vs. 3)
4. Cooperando con nuestra ayuda para aquellos que nos enseñan. (vs. 6)
5. Amonestando a los que viven mundanamente. (vs. 7)
6. Animando a los desilusionados. (vs. 8, 9)
7. Estimulando el crecimiento de la hermandad. (vs. 10)

Oro en el Texto Aureo

"Si vivimos en el Espíritu, andemos también en el Espíritu." Gálatas 5: 25.

La dirección del Espíritu Santo es el más grande privilegio de que disfruta el cristiano en su vida de peregrinaje. El marca el camino seguro y único hacia arriba. El conoce la dirección que nosotros debemos tomar y hasta el tiempo que nos toma el llegar al final de la jornada.

El liderato del Espíritu tiene que ser aceptado, de otra manera en vano él nos enseña el camino a seguir. Siguiéndole a El como nuestro guía viviremos en el Espíritu, andaremos en el Espíritu y así mostraremos al mundo que somos criaturas de Dios.

Temas para los Departamentos

Principiantes: Cantos de alabanzas de los niños.

Primarios: La nueva canción de María.

Juveniles: Canto de alabanza de María.

Intermedios: La vida en su apogeo.

Jóvenes y Adultos: La vida cristiana en su apogeo.

Lección para diciembre 24, 1944.

Tema: La Base del Júbilo Universal. Lucas 2:8-12; Hebreos 1:1-4; 1ª Juan 1:1-4.

Lectura Devocional: Isaías 55:1-13.

Texto Aureo: "No temáis; porque he aquí, os doy nuevas de gran gozo, que será para todo el pueblo." Lucas 2:10.

INTRODUCCION

¿Cuál es la base para el gozo universal? Las "nuevas de gran gozo, que serán para todo el pueblo" (Lucas 2:8-12); la gran revelación de Dios en su Hijo quien "habiendo hecho purgación de nuestros pecados por sí mismo, se sentó a la diestra de la Majestad en las alturas" (Hebreos 1:1-4), y nuestra bendita comunión "con el Padre y su Hijo Jesucristo," 1ª Juan 1:1-4.

BOSQUEJO

I. Gozo en la venida de Cristo. Lucas 2:8-12.

1. Anuncio a los humildes pastores.
2. Angeles portadores de nuevas de gran gozo.

II. Gozo en Cristo glorificado. Hebreos 1:1-4.

La redención y la autoridad de Cristo producen gozo a los que le aceptan.

1. Cristo, el cumplimiento de las profecías.
2. Cristo es el Hijo de Dios, de ahí su autoridad.
3. En Cristo se manifiesta la gloria del Altísimo.

III. Gozo en el compañerismo con Cristo. 1ª Juan 1:1-4.

La asociación y el desarrollo con el Maestro determinan el gozo en su compañerismo. El compañerismo con Cristo trae como consecuencia el gozo en el compañerismo cristiano.

1. La fuente del compañerismo era y es la manifestación de Dios hecho carne, revelado en su Hijo.
2. El secreto del compañerismo es la vida eterna que es de más valor que esta vida temporal.
3. La revelación de este compañerismo la encontramos en la vida humilde y la vida de sacrificio de Jesús.
4. La experiencia del compañerismo con Cristo es una realidad.
5. El compañerismo con Cristo pasó por la más grande de las pruebas, por lo que sabemos que su testimonio es verdadero.
6. Este compañerismo se extiende entre todo lo bueno y con Dios.
7. El gozo de este compañerismo se manifiesta en todos los corazones entregados a Cristo.

Lecciones de los Departamentos

Principiantes: El pequeño Bebé en el pesebre.

Primarios: La primera Navidad.

Juveniles: Gozo para el mundo.

Intermedios: Significado cristiano de la Navidad.

Jóvenes y Adultos: Bases para el gozo universal.

EL PESEBRE

El pesebre es la cuna del Hijo de Dios y la cuna del Cristianismo. Es la sencillez, la humildad y la pureza las cosas que han hecho grandes el Evangelio y a todos los que lo han aceptado.—**Don Abé.**

RINCON DEL DIRECTOR

UNA CARTA Y UNA RESPUESTA

En la sección de cartas de "El Mundo" apareció hace poco la siguiente epístola:

"Problema religioso

"Señor Director:

"En días recientes algunos ministros protestantes decían que los católicos estaban fomentando la división del país, olvidándose de que estaban mentando la soga en casa del ahorcado. Puerto Rico fué tradicionalmente católico, desde su descubrimiento, y no fué hasta que los protestantes arribaron a la Isla, a raíz del cambio de soberanía, que se predicó la división, introduciendo una religión nueva y extraña. Pero en eso de divisionismo los señores protestantes son artífices. Ellos mismos están dividos y subdivididos en tantas sectas que se hace difícil nombrarlas y recordarlas a todas. En los Estados Unidos se cuentan por docenas y en nuestra Isla may más de una docena.

Ismael López Molinary, Santurce."

El señor Ismael López Molinary afirma que en Puerto Rico hubo unidad—unidad católica—desde su descubrimiento hasta el momento que llegaron los protestantes a la Isla. Naturalmente, hubo una sola religión oficial y permitida, aunque esto no quiere decir categóricamente que hubiera unidad espiritual, lo que de hecho no hubo. Algunos grupos, como los masones y espiritistas, tenían que reunirse al amparo de las sombras y de la soledad. Concedamos con el señor López Molinary que hubiera unidad religiosa, pero véase a que costo: con el sacrificio de la libertad de conciencia, que viene a ser igual que unidad impuesta, que no es real unidad, porque la unidad, para que sea efectiva, tiene que ser libre y espontánea. Esta clase de unidad florece solamente en los países donde el espíritu es libre para acogerse a la fe que más le agrade.

El ejercicio del derecho a predicar el Evangelio en un país de tradición católica, como Puerto Rico, a eso llama el señor López Molinary predicar la división. Pero podríamos decir que la propagación del catolicismo en los Estados Unidos, país de tradición protestante, es igualmente predicar la división. Posiblemente el autor de la carta del **problema religioso** no ha visto la medalla por este lado.

Un **buen** católico, y más si es obispo o sacerdote, ve con buenos ojos que se **predique la división** en los países protestantes. La **división** aquí es **salvación**, según el sentir católico, porque el rompimiento de la unidad protestante, que es muerte, trae a los espíritus liberados de tal unidad al seno de la **única** iglesia que salva, la católica. Aquí la división obra eficazmente en beneficio de los que la predican. La argumentación católica nos lleva a la conclusión de que la palabra "división" no es ningún fantasma cuando se trata de ideologías religiosas; esto, naturalmente, en buena lógica. En rigor, no se abre ninguna división entre un hombre y otro porque sean de ideales opuestos; sólo la incultura, el fanatismo y el engreimiento pueden traer serias dificultades en la sociedad.

Siguiendo con su lógica ilógica—al estilo de los defensores católicos—el señor de marras cree poner una pica en Flandes cuando dice que los "protestantes son artífices" "en eso del divisionismo". Nacido en una estrechez aniquilante para el espíritu, el señor del **problema religioso** no puede comprender cómo sea posible contener una misma esencia—la del Evangelio—en vasos de diversas formas y colores. Esas sectas diversas que asfixian a nuestro amigo quejante, son las que han dado al Protestantismo su vigor, poder y lozanía. En esas sectas diversas encuentra el pensamiento su máxima expresión de libertad, dentro del molde del Evangelio de Jesucristo. Esta libertad de expresión es lo que ha hecho grandes a los pueblos protestantes. Compare, señor, los pueblos católicos con los pueblos protestantes, y luego haga números.

Pero amigo, ¿cómo está su tejado? ¿Qué me dice de la lucha, del odio, de la guerra sorda y hasta ruidosa que existe entre las distintas congregaciones católicas— mercedarios, carmelitas, dominicos, paúles, jesuítas, etc., etc.? Muy unidos, ¿verdad? Pues oiga este caso: Aquí en Ponce los paúles de la Catedral y los mercedarios se tiran del pelo muy a menudo. El padre Noel de San Pedro no pudo casar a doña Rosario Toro con el señor Cortada en la Catedral porque no es paúl. Se hicieron diligencias, se trató de llegar a un arreglo, pero no fué posible reconciliar los intereses opuestos. Al padre Noel no le quedó más remedio que celebrar la boda en la capilla de las Mercedes, es decir, la capilla de su propia congregación.

¿Es esto unidad o real divisionismo? ¿Dónde está la unidad del clero católico sino en la apariencia, y aún a veces no muy **aparente?** En la Iglesia Romana, como en la madera apolillada, todo lo que hay es una capita barnizada; dentro está el insecto devorador y la ruina que éste deja.

LIBRO DE VERSOS

Nuestro estimado compañero, el Rdo. José Espada Marrero, acaba de publicar un hermoso libro sobre el tema "Navidad", que contiene abundante material para las veladas de esta época y que se vende al ínfimo precio de cincuenta centavos.

Todos conocemos al Rdo. Espada Marrero como poeta exquisito, especialmente dentro del campo evangélico. Sus producciones han sido publicadas frecuentemente en "Puerto Rico Evangélico" y transcriptas por revistas evangélicas de la América Latina.

Felicitamos al compañero por la publicación de este libro tan necesario, y urgimos a todos a que se consigan su ejemplar para deleitación personal o su uso en veladas de Navidad.

El libro está de venta en todas las Iglesias Metodistas de la isla.

DE TODO UN POCO

EN ESPERA DEL AMADO

¿Dónde estás tú, amor mío? ¿Por qué te escondes detrás de todos, en la sombra? ¡Te empujan y te pasan por el camino polvoriento, creyendo que no eres nadie! Yo no sé el tiempo que hace que te espero, cansado, con mis ofrendas para ti; y los que van y vienen, me cojen las flores, una a una, y dejan vacío mi canasto.

Pasaron mañana y mediodía. Es el anochecer, y mis ojos están caídos de sueño en la sombra. Los hombres que vuelven a sus hogares, me miran sonriendo, y me avergüenzan. Estoy sentada como una muchacha mendiga, con la falda por la cara. Y cuando me preguntan qué quiero, bajo los ojos y callo.

¡Ay! ¿cómo les voy a decir que te espero a ti, que tú me has prometido que vendrás? ¿Cómo me dejaría decir mi timidez que esta miseria mía es la dote que te guardo? ¡Ay! ¡cómo aprieto este orgullo contra mí, en el secreto de mi corazón!

Sentada en la yerba, miro al cielo y sueño con el súbito esplendor de tu llegada. Llamean mil antorchas, los gallardetes de oro vuelan sobre tu carro, y los caminantes miran boquiabiertos cómo desciendes de tu asiento y me alzas del polvo, cómo sientas a tu lado a esta mendiguilla andrajosa, que tiembla de orgullo y de vergüenza como una enredadera en la brisa del verano.

Pero pasa el tiempo, y no se oyen las ruedas de tu carroza. ¡Cuánta procesión va y viene, palpitante, entre gritos y relumbrones de gloria! ¿Sólo eres tú quien tiene que seguir en la sombra, callado, detrás de todos? ¿Sólo soy yo quien ha de esperar y llorar y gastar, en vano afán, su corazón?

Rabindranath Tagore.

* * *

EN LA MANO DE DIOS

Cuando, Señor, nos besas con tu beso
que nos quita el aliento, el de la muerte,
el corazón bajo el aprieto fuerte
de tu mano derecha queda opreso.

Y en tu izquierda, rendida por su peso
quedando la cabeza, a que revierte
el sueño eterno, aún lucha por cogerte
al disiparse su angustiado seso.

Al corazón sobre tu pecho pones
y como en dulce cuna allí reposa
lejos del recio mar de las pasiones,

mientras la mente, libre de la losa
del pensamiento, fuente de ilusiones,
duerme al sol en tu mano poderosa.

Miguel de Unamuno.

* * *

CONCORDIA Y DISCORDIA

¿Qué es lo que se puede llamar nuestro en las cosas, fuera del uso? ¿Qué es lo que hace que esto se llame mío, y lo otro tuyo, sino el uso? Porque no es dominio absoluto lo que tenemos, de modo que podamos disponer de ellas a nuestro capricho: tal señorío no lo tiene más que Dios: nosotros, solamente somos usufructuarios. Pues bien: en la concordia, la tierra y los mares están patentes para todos: es decir, están seguros: todo el orbe cristiano es entonces lo que debe ser, una ciudad y una patria: en cambio, en la discordia, hasta de nuestras cosas se nos excluye.

Dos veces estuvo Carlos en Inglaterra y una Enrique en Flandes; sin ejércitos, sin escolta, sin séquito, inermes y casi solos, con más sencillez y seguridad en tierra ajena que en la propia: no importaba que estuviera en casa o fuera: lo mismo era Inglaterra de Carlos, que Bélgica o España de Enrique. Si alguno de los dos quería que en los dominios del otro se hiciera algo, bastaba una simple carta, o una mera indicación. ¿Qué era esto sino reinar los dos en ambos reinos? Hoy, por desgracia, cambiadas las cosas, ninguno de los dos se atrevería, no digo a penetrar en terreno del otro, sino ni a mirarlo.

Todos los caminos los abre la concordia: con la discordia se cierran todos: nada hay seguro: ni sirven de nada la soledad, ni los lugares desiertos, ni el ingenio, o la astucia, ni la majestad del nombre, ni los ejércitos numerosos: por todas partes entran los dardos de la discordia: cualquiera que sea el poder, es muy débil y más juega la fortuna.

Ciro, tras tantas victorias, quedó vencido y ciego por una mujer. A Marcelo no le valió su invicta fortuna, para que Aníbal no le diera muerte, después de haber enseñado aquél a éste cómo se vencía. Ni a Aníbal ni a Pirro les sirvieron el haber sido aquél el vencedor de Italia, ni a éste sus infinitas tropas. Demetrio, rey de Macedonia, que se llamaba a sí mismo Poliorcetes (por su arte exquisito de destruir ciudades, como dice Séneca) por fin cayó cautivo de Seleuco y murió en prisión, de tristeza. Asdrúbal, el fenicio, fué raptado de sus mismos campamentos, precisamente cuando sitiaba a Siracusa. Juan, rey de Francia, fué hecho prisionero de los ingleses, a cuyos ejércitos había despreciado y cuyas condiciones de capitulación no había querido aceptar. Llena está la historia de semejantes ejemplos. Y para no citar solamente casos antiguos, ni le salvaron a Francisco de Francia sus ejércitos numerosos, ni al Pontífice Clemente, Roma entera, o el sacrosanto nombre de su jerarquía. Por consiguiente, nadie crea que tiene tantas seguridades en la guerra que no se pueda volver la temible fortuna.

Juan Luis Vives.

(Del libro "Concordia y Discordia").

* * *

RAZON DE PESO

Entre madre e hijo.

—Eres un mal estudiante; no aprendes nada. ¿No te da vergüenza que tu primo sepa más que tú, siendo más pequeño?

—Pero, mamá, es que mi primo es bizco.

—¿Qué tiene que ver eso?

—Mucho. Lee dos páginas a la vez.

* * *

PASATIEMPOS

Solución a las adivinanzas del número pasado:

1. Aibonito. 2. Guajataca. 3. Comerío. 4. Trujillo Alto. 5. Quebradillas.

Adivinanza

Mi nombre empieza con g,
Y aunque me digas que no,
Muy a las claras se ve
Que a ti ni viene ni va.

(La solución en el próximo número.)

Puerto Rico Evangelico

"Pro Christo"

DICIEMBRE 25 DE 1944

ESTRELLA ANUNCIADORA

Una estrella, acompañada de resplandores misteriosos, anuncia a los humildes de la tierra el nacimiento del Salvador. Había llegado el momento de dar al mundo el cumplimiento de una promesa profética: Emmanuel. Dios había bajado a habitar entre los hombres.

DE TODAS PARTES

EL CINE Y LA RELIGION

Los protestantes, según el periódico **Newsweek** de agosto 14, se han alarmado del hecho de que "las películas últimamente tienden a ridiculizar a los ministros protestantes, mientras que el Catolicismo Romano ha obtenido el mejor beneficio de aquéllas", y están haciendo planes para corregir la injusticia. Representantes de 60 cuerpos religiosos se reunieron para organizar un comité que levantará un millón de dólares para "estimular la producción de cintas religiosas que reflejen los ideales protestantes." La Iglesia Católica se ha beneficiado enormemente de tales cintas como "El Canto de Bernadette" y "Yendo mi Camino" de Bing Crosby. Los dos productores de la última, Bing Crosby y Leo Carey, son católicos romanos.

The Converted Catholic.

MISIONES EN INDOCHINA

Indochina ha sido llamada "La Perla del Este." Su notoria maldad desmiente, sin embargo, este nombre. Un hombre de negocios dijo de Saigón, la capital de Cochinchina: "Es el peor infierno en que he estado jamás."

Desde 1615 las Misiones Católico Romanas han estado trabajando con sacerdotes franceses y monjes españoles en diferentes partes del país. A los misioneros protestantes no se les ha permitido igual libertad. Se han impuesto restricciones, especialmente en Cambodia, que han obstaculizado considerablemente el progreso de la obra. Solamente desde el 1929 se ha gozado de libertad religiosa en el país.

El trabajo protestante dió principio en Indochina en 1911 por la Alianza Cristiana y Misionera. En los primeros años la obra hizo pequeños progresos, pero en la actualidad la influencia del Evangelio se deja sentir en todo el país. En 1927 había un solo pastor ordenado en el país, y solamente tres centros en toda Ton-King y Annan. En la actualidad en Cochinchina, donde solamente hay amplia libertad religiosa, la Misión tiene 67 iglesias con sostenimiento propio y 10 grupos con igual sostenimiento, además de 38 pastores nativos ordenados, 27 no ordenados, 114 evangelistas y catequistas y 20 colportores.

El total de miembros en Indochina es 10,000, e incluyendo la Tailandia oriental, 12,000. Hay 80 escuelas bíblicas con 2,800 alumnos. Durante el año de 1935, fueron bautizados tantos como 1,160 convertidos, habiendo en preparación 2,400.

Los obreros de la Alianza Cristiana y Misionera en Indochina y Tailandia oriental enfrentan una obra colosal. Con un fuerza de 280 obreros (74 misioneros y 260 nativos) se esfuerzan por evangelizar 27,000,000 de almas, estando en una proporción de 1 por 96,000. Los resultados, a pesar de todo, demuestran que el trabajo vale la pena hacerse. Se están produciendo cristianos de un tipo muy superior, los cuales hay que acreditar a la Iglesia. "Si esto es lo que su religión hace por esta gente", dijo un hombre de negocios francés en Indochina referente a un cristiano annamés entrado en años, "espero que ustedes puedan evangelizar rápidamente todo el país."

World Dominion.

FILIPINAS

Por informes recibidos por el Concilio Misionero Internacional en Nueva York y Londres, se sabe que todas las propiedades de las iglesias cristianas en las Islas Filipinas han sido embargadas por las autoridades japonesas, pero las congregaciones filipinas continúan usando las iglesias en Manila, Baguio y tal vez en otros lugares.

El Colegio Unión de Manila continúa celebrando clases, pero en otros edificios; el Seminario Teológico es usado como barracas y estación de radio; los hospitales de las iglesias están bajo la dirección de los japoneses o las municipalidades; la Iglesia Unida de Manila (americana) es el cuartel general del gobierno japonés y de la Federación de Iglesias Filipinas que está controlada por el invasor.

El Evangelista Cubano.

OBRA MISIONERA EN LA INDIA

La India tiene 14 misioneros por cada millón de habitantes. Hay algunas regiones que cuentan con 2, 3 y cinco millones de habitantes sin tener un solo misionero. Hay casi 500 estados hindúes que no tienen misioneros, y muchos de los príncipes de éstos rehusan la entrada de obreros evangélicos.

Más o menos podemos decir: Hay en la India 36 millones que no tienen obreros evangélicos entre ellos; 17 millones que cuentan con 13 misioneros; 11 millones con 15 misioneros, y millones más muy inadecuadamente trabajados. Casi todo el bloque de la casta indú está intacto todavía, y el muro sólido del islamismo está firme y fuerte contra el Evangelio. Al norte, los 30 millones de Asia Central viven en las tinieblas sin testigos del Evangelio.

World Conquest.

LA BIBLIA EN LA GUERRA

Los bibliotecarios de los miles de campos militares informan que los soldados, por regla general, muestran mayor interés en los libros sobre la paz que en los relacionados directamente con la guerra. Prefieren leer sobre política, poesía, historia, ciencia y libros en idiomas extranjeros, como el español, el francés y sobre todo el portugués.

Pero el libro favorito en los campos militares es la Biblia. La Sociedad Norteamericana de la Biblia ha proporcionado más de 20,000 tomos al personal del Ejército y la Marina, y otra sociedad, Los Gedeonitas, ha regalado 3,000,000 de Testamentos. Algunos combatientes llevan su ejemplar de la Biblia hasta el mismo campo de batalla.

Boletín Centroamericano.

PUERTO RICO EVANGELICO

Afiliado a la Asociación de Iglesias Evangélicas de Puerto Rico

Organo Oficial en Puerto Rico de las iglesias Bautistas, Discípulos de Cristo, Evangélica Unida de Puerto Rico, Metodista y Presbiteriana

Director: M. E. Martínez.

Administrador: Moisés Castillo.

Editor: "Puerto Rico Evangélico, Inc."

Precio de suscripción. Pago Adelantado:

Dentro de la Unión Postal, $1.00 al año
En los demás países..... $1.50 al año

Entered as second-class matter July 10, 1912, at the office at Ponce, P. R., under the act of March 8, 1879. Acceptance for mailing at the special rate of postage provided for in section 1108. Act of October 8, 1917.

Toda la correspondencia que tenga relación con la administración debe ser dirigida al Administrador, y la que se refiera a la Dirección, se enviará al Director, apartado 1707, Ponce, Puerto Rico.

Puerto Rico Evangélico

QUINCENARIO DE RELIGION, EDUCACION Y SOCIOLOGIA

"He sido puesto para la defensa del Evangelio." Filipenses 1:17.

Año XXXIV. Ponce, P. R., Diciembre 25 de 1944. Número 12.

Pensando en esta época——

EL CANTO OLVIDADO

HEMOS llegado nuevamente a la época del año en que se celebra tradicionalmente el nacimiento del Hijo de Dios. En medio del trajín del negocio y de las ansiedades causadas por la guerra, nos aprestamos a adornar la casa y el templo con los adornos propios de este tiempo. Sentimos una clase de alegría que se traduce en saludos, risas, regalos, fiestas, borracheras, peleas y hasta crímenes, alegría que, sin embargo, no es de la clase que anunció el Angel cuando Cristo nació.

"Gloria a Dios en las alturas, y en la tierra paz, y a los hombres buena voluntad."—Luc. 2:15.

El canto del cielo escuchado por primera vez en Bethlehem, no es una canción cualquiera que pueda contaminarse con los hechos nefandos de los hombres. No es un canto del hombre, sino para el hombre; no es un canto de la tierra, sino para la tierra. De cantos mundanos, saturados con el ambiente pecaminoso de aquí abajo, hay demasiada abundancia para llenar nuestros oídos, pero no hay nada más que una música pura y santa que viene del cielo, y ésa es la que se oyó en la memorable noche de la Navidad.

Una ojeada a la vida, tal como se desenvuelve en la actualidad, nos convence de que estamos muy lejos del pesebre y de la cuna. Tenemos una imitación del pesebre. Vaciamos el arte en la reproducción imaginaria de lo que fué el lugar donde nació Jesús; pintamos en el lienzo o reproducimos en figuras de barro o metal lo que nos imaginamos representar a los pastores y los magos, y hasta vamos más allá al describir, siempre en aras de la imaginación, la magnífica aparición del representante celestial con su coro de huestes angélicas.

En todo lo relacionado con la Navidad nos colocamos en el lugar del historiador que narra hechos, o del científico que reconstruye fenómenos para luego derivar una teoría o una conclusión. Nos devanamos los sesos averiguando cuándo sucedió este acontecimiento, de dónde vinieron los magos que llegaron hasta la Palestina, qué motivó el fenómeno de la estrella, y así con todos los demás datos. Somos muy precisos en los detalles y en las explicaciones del hecho histórico.

A esta raza de humanos a que pertenecemos le gusta mucho, demasiado, la historia. Se pasa el tiempo narrando hechos, escribiéndolos en los libros, publicándolos en los periódicos. Pero la historia, en manos de los hombres, no tiene ningún significado. A nadie se le ocurre pensar cómo se hace la historia, los detalles que entran en su composición, qué elementos pueden mejorarla y qué elementos la degradan hasta el punto de hacerla un borrón en las páginas del Universo. Todavía no hemos salido del período de los impulsos, que es igual que decir de la época del instinto. Por eso vivimos así, descuidadamente, como si no tuviéramos conciencia de nosotros mismos y de nuestros destinos, empujados sólo por fuerzas rebeldes que pueden llevarnos tanto en una dirección como en otra.

La Navidad, con su mensaje, no tiene significado para nosotros, por esta condición en que se vive la vida. De la Navidad hemos tomado la música, las notas, pero hemos olvidado la letra. Sabemos cantarla casi tan bien como los ángeles, pero la vivimos tan a perfección como los diablos del infierno. Nuestras gargantas acompañan a

nuestros órganos en dúos admirables que llegan hasta el cielo. Posible es que Dios ponga sus oídos por un momento para escuchar música tan admirable y bella. ¡Qué lástima! Falta al canto el mensaje, de modo que, cuando pasan las notas llevadas por el viento, no queda otra cosa que una desesperante soledad, un vacío aterrador.

El canto de Navidad es una canción olvidada, olvidada en lo que más vale. Es olvido pecaminoso, porque adrede no la cantamos con el corazón tanto como con la boca. Y es también olvido que es profanación, porque la cantamos para acompañar nuestras bacanales y orgías.

El olvido mayor del canto de Navidad se encamina en dos direcciones. No damos a Dios la gloria que él merece y reclama, y no hemos sabido sembrar en la tierra la semilla de la paz inspirados por el espíritu de la buena voluntad.

El primer olvido es un cambio de glorificación: lo que debemos a Dios, lo hemos dado al hombre. Dios es un estorbo en nuestro camino; echémoslo a un lado, y ahora, sin Dios que nos haga sombra, glorifiquémonos a nosotros mismos. Así hemos pensado y actuado. Este siglo es el siglo de la glorificación humana: en la ciencia, en la filosofía, en los inventos, en la política internacional y nacional. Es, por lo mismo, la época de los líderes, de los dioses de carne y hueso. Los hombres quitan la vista del pesebre para ponerla en un hombre que ofrese la salvación. Y la glorificación humana trae como secuela la corrupción humana. El pecado se enseñorea de toda gloria que no es de arriba.

Una vez perdida la gloria que todo ser humano debe a Dios, la paz en la tierra se hace imposible y la buena voluntad se convierte en mito. La paz es producto del orden, el orden se deriva de la autoridad, y la autoridad, si no es de arriba y moral, no tiene fuerza alguna. De manera que, donde no hay Dios a quien se rinda culto, adoración y gloria, no puede haber paz, paz que merezca el nombre. La buena voluntad es una disposición favorable al prójimo, y tiene su asiento en la igualdad, que se deriva del concepto de familia, y no hay familia sin un padre común. Faltando Dios, el padre de todos los hombres, éstos no son ya hermanos sino simples prójimos, sin lazos trascendentes que los unan en un solo ideal. He aquí la razón última porque el mundo hoy día camina hacia el abismo de la destrucción material y espiritual.

Mas el canto olvidado puede ser recordado de nuevo. Puede ser cantado con un significado espiritual, con un mensaje para la vida. Dios nos ha dado una nueva oportunidad en este año para que unamos nuestras voces al coro de Betlehem, y cantemos un canto que sea en verdad una esperanza y una revelación para este mundo enfermo. Sin duda que no podremos convencer a los Herodes y a los engreídos aristócratas de Jerusalem para que vengan a adorar al Niño, pero nosotros, con la sencillez y buena voluntad de los Pastores, podemos llegar hasta el pesebre y adorar al Recién Nacido con la mente y con el corazón. Así el canto de Navidad tendrá para nosotros dulce y permanente significado.

GRAN CAMPAÑA PRO "PUERTO RICO EVANGELICO"
Durante los meses de Diciembre y Enero.

De acuerdo con lo ofrecido en nuestro anterior anuncio, estamos enviando copias adicionales de este número de nuestra revista a todas las Iglesias de la Isla que reciben paquetes de diez o más ejemplares. A las que reciben menos, enviaremos muestras a petición de los interesados.

Del número de Enero publicaremos una pequeña cantidad extra para suplir a las Iglesias y agentes que hayan hecho nuevas suscripciones, siendo absolutamente necesario que nos avisen inmediatamente. Tenemos algunos números atrasados que podemos también enviar como muestras a las personas que los soliciten.

¡TODOS A COOPERAR PARA HACER DE "PUERTO RICO EVANGELICO" LA PRIMERA REVISTA EVANGELICA DE LA ISLA!

¿Qué Significa la Navidad?

Por el Obispo O. P. Fitzgerald.

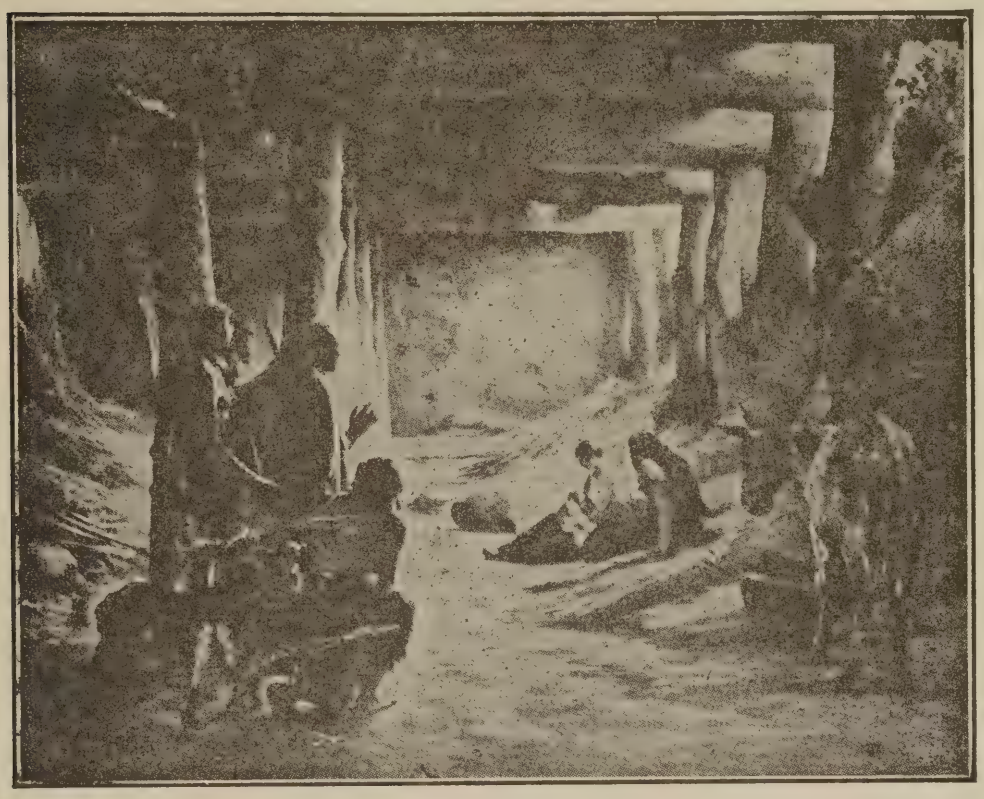

Los pastores se acercan sigilosamente al humilde sitio donde había brillado el resplandor de la gloria de Dios.

Leed la narración de la primera Navidad en el Evangelio de Lucas, capítulo 2, versículos 8-11. Las mentes de los hombres estaban muy ocupadas con la cuestión de los tributos, y Dios estaba arreglando el cumplimiento de su propósito de gracia hacia la humanidad. La providencia de Dios se une con cada evento de la historia humana, con cada acción de toda vida humana. El suceso celebrado fué el más admirable en toda la historia del mundo. No fué nada menos que el hecho de la encarnación. Aunque los hombres puedan estar inconscientes y sin tener nada que ver, el cielo está interesado, y una multitud de ejércitos celestiales aparece, y la gloria del Señor les cerca por todas partes. Ellos traen un mensaje glorioso del gran Dios. El ángel del Señor anuncia el nacimiento del Hijo de Dios. "He aquí, os traigo buenas nuevas de gran gozo, que será a todo el pueblo." Cada palabra de este anuncio está lleno de significación. "He aquí, contemplad." "He aquí, admirad". "Os traigo un mensaje digno de la boca de un ángel—buenas nuevas de gozo para todo el pueblo." El era no solamente "la gloria de su pueblo Israel", sino también "una luz para alumbrar a los gentiles, y para salvación hasta lo último de la tierra." El era al mismo tiempo la expectación de Israel, "el deseado de todos los pueblos." El iba a "reinar en Sión", pero "los paganos también le serían dados como herencia y todos los cabos de la tierra por su posesión." El era la persona real que David cantó: "las gentes benditas en El; todas las naciones le llamarán bienaventurado." En cuanto a nación, un judío; en cuando a naturaleza, un hombre; un hijo de Abraham y un Hijo del Hombre. El era hermano de todos nosotros; y así somos nosotros invitados a participar en los beneficios que El concede, y en el gozo que las alegres nuevas de su venida nos traen.

El nacimiento de Jesús fué "alegres nuevas" porque era el cumplimiento de la profecía. Las ceremonias misteriosas de la ley se referían a El; los sucesos providenciales lo implicaban; los profetas aludieron francamente a El, y algunas veces lo predijeron en términos claros. Ahora todo está cumplido; el tiempo, el lugar y las circunstancias, todo está en acuerdo exacto con la profecía. Si la esperanza en El tuvo efecto sobre pa-

triarcas, profetas y santos, ¡qué gozo no debiera encender el suceso en nosotros! "Bienaventurados vuestros ojos porque ven, y vuestros oídos porque oyen. Porque de cierto os digo, que muchos profetas y justos desearon ver las cosas que vosotros veis y no las vieron; y oir las cosas que oís y no las oyeron."

El nacimiento de Jesús es de "buenas nuevas" a causa de los resultados que habían de seguir. Significaba que el Espíritu de Dios iba a ser derramado sobre toda carne especial y abundantemente. El muro intermedio entre el judío y el gentil iba a ser destruído para siempre. Ahora se cumplió la profecía de que "la gracia de Dios que trae salvación ha aparecido a todos los hombres"; los judíos y los gentiles eran reunidos para andar en la misma luz; participando en una herencia y redención común; unidos por los vínculos de una fraternidad espiritual. Este es el designio de la Encarnación, y se consumaría en la plenitud de los tiempos. El nacimiento de Jesús es una proclamación de paz al mundo,—paz entre el hombre, paz en el alma turbada del hombre. Jesús es el Príncipe de Paz. Cuando su reino venga en su plenitud, habrá paz en la tierra en un sentido más completo y más bendito de lo que ahora puede entenderse. Los prejuicios sectarios no separarán entonces al pueblo de Dios; nación no se levantará contra nación, ni el hombre en contra de su semejante.

El nacimiento de Jesús es "buenas nuevas", causa de la universalidad de sus beneficios. Son "para todo el pueblo". "De tal manera amó Dios al mundo que dió a su Unigénito Hijo, para que todo aquel que en él creyere, no se pierda mas tenga vida eterna." "El que aun a su propio Hijo no perdonó, sino que lo entregó por todos nosotros, ¿cómo no ha de darnos libremente todas las cosas?" El Evangelio es una proclamación de salvación a todos los hombres, y deberá ser una fuente de gozo para todos los hombres.

El nacimiento de Jesús es "buenas nuevas" porque el camino de la salvación por El es sencillo. El mensaje más gozoso no producirá ningún efecto si se da en una lengua desconocida o en un idioma que esté fuera de nuestra comprensión. "A vosotros os es nacido un Salvador",—el Salvador prometido, creído, esperado. Es un mensaje que podemos entender claramente y en el cual podemos regocijarnos mucho.

El nacimiento de Jesús es de "buenas nuevas" porque concierne a cada hombre individualmente. "A vosotros os es nacido un Salvador"—a ti, descarriado de la senda del deber y del redil de la paz; a ti, alma en duda, casi lista para hundirte en el desaliento; a ti, pecador perdido, alejado de la gracia y extranjero para Dios; para cada uno, para todos, jóvenes y viejos, santos y pecadores, hay bendición en el nacimiento de "un Salvador que es Cristo el Señor."

Esto es lo que la Navidad significa para todos nosotros. Las nuevas que trae dan alegría a cada corazón en el cual hay la fe que echa mano de la esperanza que nos presenta el Evangelio,—"alegres nuevas de gran gozo." La certeza y la universalidad hacen de estas nuevas unas nuevas de gran gozo para todo el mundo. Haced una aprobación individual de ellas por fe en este día de Navidad, y sentiréis el ímpetu de un poderoso gozo en las palabras del mensaje angélico.

Navidad

Por Isidro Díaz López.

"Gloria en las alturas a Dios y para con los hombres buena voluntad."

De nuevo nos acercamos a la temporada de las fiestas de Navidad. La taberna se nutre con su acostumbrado surtido de rones para saturar nuestras calles de hombres y mujeres borrachos. La casa pública se engalana con los colores de Pascua para hacer más estimulante la desgracia y miseria de nuestra juventud. La música vuelve por los fueros de nuestra regional tradición y el mercado de golosinas exhibe su atractivo surtido de los manjares del momento, y así, bajo el ritmo de las campanadas matinales y del mosto del borracho maloliente, llega la noche de nuestra ya tradicional fiesta de Navidad.

Mujeres y hombres beben y comen y se olvidan de Dios. ¡Qué cosas raras tenemos en el mundo! Es la noche de la natividad de nuestro Señor Jesús, Salvador del hombre. Los ángeles descienden del trono excelso de lo infinito y cantan sobre los campos de Palestina, y su voz dulce y saturada de amor y esperanza es oída por unos humildes pastores. "No temáis", les dice el Angel del Señor, "que os doy nuevas de gran gozo que será para todo el pueblo, que os ha nacido un Salvador, Cristo el Señor."

Ese es el sentido de la Navidad; la presencia del Salvador del mundo que viene a nacer junto a nuestras humanas miserias, a traernos paz y alegría. Pero ocurre todo lo contrario en nuestros días. En vez de alegría, tenemos desesperación, porque esa es la noche en que en vez de rendir culto y adoración al Cristo Niño que ha venido al mundo, el hombre rinde culto al dios Baco, y más bien nos ensuciamos en el vómito de nuestra indignidad que alegrarnos por la llegada de nuestro Salvador.

El becerro de oro de los israelitas en el camino

del desierto cunde por todas partes, la idea de comercializarlo todo nos ha llevado a tal grado de materialismo que, sin saberlo, nos hemos paganizado. Los paganos ofrecían sus hijos en sacrificio delante de sus dioses, y nosotros los ofrecemos ante la lujuria y la bacanal so pretexto de nuestras festividades tradicional-religiosas. Y todo esto, como resultado de nuestro pecado, pecado que se traduce en las actuales miserias que nos acosan.

De un lado los campos de batalla que, alfombrados de sangre, hablan del odio que arde en el corazón de las naciones, y del otro, nuestras cárceles y hospitales llenos de hombres y mujeres, sin excusar a los niños, que nos dicen del estado de miseria en el cual vivimos.

Sólo hay un responsable para esta situación, y éste es el hombre que ha querido vivir de la desgracia y miseria de los demás, dando rienda a sus pasiones y egoísmos.

No es asunto de ideas puritanas; el único remedio que tiene nuestro mal es practicar las ideas evangélicas, no como tradición o herencia de pueblos, sino como una vida real al calor de las enseñanzas de la Palabra de Dios, la Biblia.

Puede que alguien que lea estas ideas se sonría y hasta crea que somos quijotes, pero si es un padre de familia, recuerde que le hablamos sostenidos por la razón de los hechos. La osadía de nuestra degeneración ha llegado a tal grado que ya nadie se siente en paz y seguro, y esto es porque hemos perdido la razón de Dios. No es asunto de tradición, es cosa de renovación de nuestros valores espirituales.

¿Qué puedo hacer yo? Esa es tu pregunta. Pues bien, dedícale a tu Señor y Salvador Jesucristo por lo menos la histórica noche de su nacimiento, y, como poco, estarás librando a tus hijos de la actual corrupción en que vivimos. Es necesario que salves a tus hijos de esta ola de ruina moral y espiritual en que vivimos que amenaza con destruirlo todo: salud, tranquilidad, fe y hacienda.

Dedica esta Navidad a pensar en Jesús como tu Salvador, y olvida a Baco para que goces de una vida cristiana verdadera.

LA NOCHEBUENA EN BULGARIA

En Nochebuena los hombres no trabajan y tampoco comen nada antes del anochecer. El pan de Navidad se denomina "Kravai". Antes de ser puesto en el horno, la hija mayor dibuja en él un pájaro, una flor y una cruz, valiéndose de un cuchillo y frotándoles luego con yema de huevo. En la mesa el esposo y la esposa toman el pan, en cuyo centro arde una vela y lo levantan sobre sus cabezas diciendo: "Pueda el trigo crecer tan alto." La madre pasa la noche en vela para mantener el fuego encendido y recordando la velación de María.

La Claridad de Dios

(Diálogo de Navidad)

(Alguien, oculto al público, lee en alta voz, cerca de la plataforma, Lucas 2:8-11. En el mismo lugar, alguien o el coro cantan el himno "Noche de Paz" u otro apropiado. Mientras lo cantan, entran Tomás, Felipe y Juan. Terminado el himno, Tomás rompe el silencio.)

Tomás.—¡Qué canto tan hermoso! ¿De dónde viene?

Felipe.—Es que están celebrando la Navidad en el templo evangélico.

Juan.—Nos recuerda vívidamente aquella noche que vió nacer al Redentor.

T.—Esa noche debió ser preciosa, sobre todo para los pastores que gozaron privilegios tan grandes.

F.—Sí; ellos oyeron el canto angelical, vieron los mensajeros celestiales, oyeron las buenas nuevas del nacimiento del Salvador, y también la claridad de Dios los cercó de resplandor.

T.—Eso debió ser maravilloso, sublime.

J.—Sin duda. Era de noche; los pastores velaban sus ganados, y aquella melodía angelical, aquel resplandor de la gloria de Dios, debió formar un impresionante contraste con el silencio campestre.

T.—Pero oí leer que los pastores tuvieron temor, ¿por qué sería eso?

F.—Porque fueron sorprendidos por una manifestación sobrenatural; tuvieron una experiencia que jamás en su vida habían tenido, e ignorando el significado de aquello, sus conciencias de hombres pecadores tuvieron gran temor. El hombre teme en presencia de lo sobrenatural. Al ser sorprendidos en la oscuridad de la noche por el resplandor de la gloria de Dios, tal vez pensaron en que ahora venía sobre ellos un juicio divino.

J.—Pero después de ese temor tuvieron gozo. El ángel les dijo que no temieran, pues no les traía noticias desgraciadas, sino buenas nuevas; y así es, el mensaje del Evangelio no es un mensaje para infundir miedo, sino para llevar el gozo de la salvación.

T.—En esto estoy de acuerdo, pues he oído muchas promesas consoladoras del Evangelio.

F.—Aquella claridad que los cercó fué como símbolo de la claridad que llenó sus corazones, y espiritualmente también vieron la gloria de Dios. Esa experiencia espiritual los llenó de paz y gozo.

J.—En verdad, Tomás, cuando esa claridad divina resplandece eficazmente sobre nuestras vidas, todo cambia, y entonces tenemos paz y gozo, entonces no hay temor.

F.—Esa es la claridad que el mundo debe ver en los días actuales.

T.—¿Qué quieres decir con eso?

F.—Pienso en que hoy el mundo está más negro que los campos de Belén teñidos por las sombras de la noche. Gime bajo las espesas tinieblas de una noche horrible. La tierra, el mar, el aire, todo está impregnado por las sombras de la maldad. Hay pecado, confusión, miedo, destrucción, apostasía; la herejía se multiplica, la incredulidad aumenta, los hombres se odian, se destrozan en guerras cada vez más violentas, más sangrientas y criminales. Por eso el mundo debe verse cercado por la claridad de Dios.

T.—¿Pero cómo puede cercarnos hoy aquella claridad que vieron los pastores? ¿Acaso ha continuado?

J.—Sí, la claridad de Dios sigue en el mundo, no en aquellos resplandores siderales, que vieron los pastores, pero sí en el Evangelio. Allí está revelada su claridad, su gloria. Y hoy esa diamantina claridad puede brillar sobre el mundo, y sobre todo pecador.

T.—¿Con eso quieres decir que yo también puedo recibirla?

J.—Exactamente. Esa claridad divina alumbra el intelecto, el corazón. Ella tiene su efecto práctico en disipar las negras sombras del error, del pecado y la ignorancia. Hace conocer al hombre su miserable condición espiritual, su incapacidad para reconstruir esas ruinas, y a la vez le muestra la salvación, le da a conocer al Redentor, mostrándole sus promesas de gracia.

F.—Sí, Tomás, esa luz divina sigue radiando sobre la faz de la tierra, pero los hombres no la ven, no la comprenden, porque aman más las tinieblas que la luz, y todo aquel que hace lo malo aborrece la luz porque sus obras no sean redargüidas. Así dice la Escritura.

T.—Creo, en verdad, que eso es lo que todos necesitamos.

J.—Cuando el corazón se rinde a Dios, esa bendita claridad lo ilumina. Siente temor al descubrir por los fulgores de esa luz que es un pecador, un culpable, un condenado, pero esa misma claridad lo guía a buscar a Dios, y después tiene paz y gozo.

F.—Ojalá que esa claridad celestial cercara al mundo en estos días actuales tan malos, tan tenebrosos. Ojalá que esa claridad divina te cerque a a ti en esa noche de Navidad.

(De nuevo se oyen leer, como al principio, estos pasajes: Juan 8:12; Romanos 13:12-14; Juan 3:19-21; 1ª Juan 1:7. Después se oyen cantar las siguientes estrofas):

"Si al cruel enemigo temes combatir,
Si la duda agobia siempre tu existir;
Que la hermosa luz de Dios fulgure en ti,
Y serás feliz así.

Coro:

"Deja penetrar la luz,
Deja penetrar la luz;
Que la hermosa luz de Dios fulgure en ti,
Y serás feliz así.

"Si feliz el cielo anhelas alcanzar,
Y del mal y las tinieblas escapar;
Que la hermosa luz de Dios fulgure en ti,
Y serás feliz así.

"Si anduviéramos en luz, divina luz,
Limpios nos hará la sangre de Jesús;
Claridad tendremos en el corazón,
Si vivimos en la luz."

J.—Sí, Tomás, deja penetrar esa luz en tu corazón; ella te hará feliz; ella se aumentará en ti. "La senda de los justos es como la luz de la aurora, que va en aumento hasta que el día es perfecto."

(Felipe se dirige al auditorio y dice):

—Amigo, deja que la claridad de Dios te circunde, como circundó a los pastores de Belén. Deja que brille en ti la luz de la Navidad. El hombre sin Cristo anda en tieneblas; el que no conoce su Palabra también anda en tinieblas. No dejes que esas tinieblas se hagan más espesas en tu vida. El pecado, si no te entregas a Cristo lo más pronto, hará tu vida espiritual más oscura. Acepta a Cristo como tu Salvador, como tu Luz. Decídete a vivir en la luz de su santo Evangelio, y esa claridad de Dios te guiará por caminos de salvación, de justicia y de felicidad.

A. Ríos.

"La Estrella de la Mañana."

TRASFORMACION

Viendo el Señor los densos nubarrones,
las sombras y cadenas del pecado
envió, para borrar las aflicciones
del humano corazón, a Su Hijo amado.

Los Reyes Magos le ofrecieron oro;
los Pastores lleváronle corderos;
mas Belén un portal con su desdoro;
cantos el cielo; la extensión, luceros.

Vino Jesús, en otra Nochebuena,
tocó amoroso en mi cerrada puerta;
sólo un pesebre le ofrecí. ¡Qué pena!

Transformó el Señor esos rincones,
despertando a Belén y a mi vida yerta
al eco suave de místicas canciones.

A. Porras P.

¿DE QUE NOS HABLA LA NAVIDAD?

Ya estamos cerca de otra Navidad. A través de los siglos esta fiesta siempre ha traído y traerá un mensaje especial para nosotros, mensaje que llena el alma de santo regocijo y que nos acerca más a nuestro Salvador. La humanidad entera se siente como nueva al acercarse este precioso día. Todos procuran recordarla, aunque muchos torcidamente.

El pueblo cristiano está llamado a pensar hondamente en el verdadero significado de la Navidad y en la mejor manera de celebrarla.

Deseo que meditemos un poco en el mensaje que esta fiesta tiene para el mundo entero y muy especialmente para nosotros.

La Navidad nos habla de la Providencia Divina, puesto que aunque el mundo ni pidió al Mesías ni lo buscó, ni siquiera lo esperaba, no obstante, Dios en su misericordia y providencia lo envió para nuestro bien.

La Navidad nos habla de dones. Cristo es un DON para nosotros. Dios nos lo da, nos lo envía y es nuestro. Es mío y es tuyo también si lo aceptas.

La Navidad nos habla de Salvación, pues la causa de la venida de Jesús es para buscar y salvar al que se había perdido. Por eso decían los ángeles: "Os ha nacido un Salvador". Eso es lo que se necesitaba y eso fué lo que Dios nos dió. Hablar de Navidad es hablar de salvación para el mundo perdido.

La Navidad nos habla del Amor y de la Buena Voluntad de Dios. No habría nacido Cristo si Dios no hubiera tenido buena voluntad para nosotros. No nos lo hubiera dado, si Dios no hubiera tenido grande amor para nosotros. De tal manera amó Dios al mundo que dió a su Hijo unigénito. Amor y grande amor el de Dios, y muy buena voluntad la de nuestro Padre para mí y para todos los que quieran aceptar a Cristo.

La Navidad nos habla de Gozo y de Paz. Gozo en las buenas nuevas que se proclamaron; gozo en la salvación y perdón de pecados; gozo y paz en las relaciones del mortal con su Dios, y gozo y paz fluyentes y abundantes en el interior de nuestros corazones, realizados por Cristo.

La Navidad es la manifestación del más grande Sacrificio hecho por Cristo al dejar su gloria, y de la humillación más grande al hacerse hombre y nacer pobremente. Sacrificio y humildad que debemos adoptar como virtudes en nuestra vida como discípulos de Jesús.

La Navidad nos manifiesta y prueba la presencia de Dios entre los hombres. Dios está y va con nosotros a medida que gozamos de los beneficios de la Navidad.

—Escogido.

El libro de la hora——

RELIGIOUS LIBERTY IN SOUTH AMERICA?

Por el Dr. George P. Howard.

La Westminster Press, de Filadelfia, acaba de publicar el libro más interesante del momento actual, el libro que viene a hacer luz clara en relación con el debatido problema de las misiones protestantes en la América Latina.

El autor, argentino de nacimiento, pero con una vasta educación tanto latina como norteamericana, está mejor capacitado que nadie para abordar el problema en discusión. El Dr. Howard ha viajado por toda la América, ha dado un sin número de conferencias en los centros principales de las repúblicas latinoamericanas, ha hablado por la radio por muchas estaciones, ha sostenido conferencias con líderes políticos, religiosos y sociales en todas partes, y después de madurar el material adquirido lo publica en forma de libro. De modo que las conclusiones a que llega el Dr. Howard no son meras suposiciones, sino hechos establecidos sobre el mismo terreno.

La conclusión general a que se llega en este libro es ésta: que la acusación hecha por la jerarquía católica de que las misiones protestantes en la América Latina son un estorbo a las buenas relaciones de vecino, carecen en absoluto de fundamento. Antes por el contrario, los hombres más eminentes de toda la América alaban al misionero protestante y su obra, y creen que la influencia protestante es una fuerza positiva que coopera eficazmente en el desarrollo material, social y cultural de las repúblicas hispanas.

Este libro es de valor inapreciable a cada ministro, a cada evangélico, a cada persona que ama la libertad y que desea estar informada en cuanto al movimiento religioso contemporáneo en esta parte del mundo. Contiene un caudal de citas valiosas de hombres distinguidos que no se encuentran en otro libro.

El libro está en inglés, pero es un inglés fácil, al ancance de todos, y el pensamiento es, podríamos decir, latino en su esencia. Precio del ejemplar, $2.00.

"Puerto Rico Evangélico" tendrá muy pronto a la venta este libro, y está preparado para recibir en seguida órdenes, que serán despachadas en su primera oportunidad.

Programa de la Décimoquinta Asamblea Anual

de la Iglesia Evangélica Unida de Puerto Rico que se celebrará en la ciudad de Naguabo, durante los días 19 al 22 de enero de 1945.

Lema: "Puerto Rico para Cristo"

Viernes 19.—Por la tarde

4:00 Reunión de las Conferencias Regionales.

Viernes por la noche

7:30 Servicio de apertura, a cargo del pastor de la iglesia local.
Sermón por el Presidente de la Asamblea.

Sábado 20.—Por la mañana

8:00 Celebración de la Santa Cena. Oficiarán los Rdos. Juan Díaz Acosta, Serafín García, Eulogio Echevarría y Narciso Solero.
Lectura de las actas de la reunión anterior.
Informe de los Comités de Distrito.
Informe del Concilio Ejecutivo.
Informe del Tesorero.
Lectura de la correspondencia.
Designación del Comité de Nombramientos.
Nombramiento de los Comités Temporeros.

10:30 Informes de las Iglesias.

Sábado por la tarde

1:30 Servicio devocional, a cargo del Sr. Salvador Vélez.

1:50 Tema: El Evangelismo como medio de Ganar y Edificar las Almas, a cargo del Rdo. Ramón Morales Vega.
Discusión del tema anterior.

2:50 Receso.

3:10 Informe de las Instituciones.

4:00 Reunión de los Comités.

Sábado por la noche

7:30 Grandioso Mitin en la Plaza a cargo del Comité pro-Escuela Laica de la Asociación de Iglesias Evangélicas de Puerto Rico.

Domingo 21.—Por la mañana

8:00 Reunión de los Comités.

9:00 Servicio de Escuela Bíblica.

10:00 Tema: Medios Indispensables para Realizar la Obra Evangelística, a cargo del Rdo. Plácido Vázquez.
Discusión del tema anterior.

11:30 Clausura.

Domingo por la tarde

1:30 Servicio devocional, a cargo de la señorita Carlota Cofresí.

1:50 Informe de los Comités Permanentes.

Domingo por la noche

7:30 Servicio devocional, a cargo del Rdo. José A. Luciano.
Sermón, por el Rdo. Miguel E. Martínez.

Lunes 22.—Por la mañana

8:00 Servicio devocional, a cargo del Sr. Moisés Castillo.

8:20 Informe del Secretario de Estadísticas.
Informe del Comité de Nombramientos.
Elección de funcionarios y comités.
Designación del sitio para la próxima Asamblea.
Informe de los Comités Temporeros.
Negocios misceláneos.

11:30 Servicio de consagración, a cargo del Rdo. Eduardo Bibiloni.

12:00 Clausura de la Asamblea.

Gilberto Robles.
Secretario de la Asamblea.

CANTO DE NOCHEBUENA

¡Jesús! ¡Jesús!
mis manos están listas para comenzar
la siembra.
¡Jesús! ¡Jesús!
¡ven a mi alma y a la negra tierra en
esta Noche Buena!
¡Jesús! ¡Jesús!
que mañana sea de Dios y para Dios
la fructífera siega.

SECCION POETICA

LA NAVIDAD

En sombras la tierra estaba
y en el cielo no brillaba
ni el más tenue resplandor,
en negruras se encontraba
todo el Orbe en derredor.

Las flores languidecían
en sus tallos; y gemían
las aves en su trinar,
y ocultas no se veían
las estrellas titilar.

La fuente apenas murmura,
no hay verdor en la llanura,
en el mundo no hay amor,
en cadenas de amarguras
vive el pobre pecador.

Los pastores en el prado
con solícito cuidado
velando todos están,
guardan el manso ganado
con celo y con dulce afán.

Más..... ¿qué pasa? En un momento
todo cambia; el firmamento
tiene intenso luminar,
brillan estrellas sin cuento,
y hay una muy singular.

Melodías y ternuras
de un coro de voces puras
cual no se ha oído jamás
cantan: "Gloria a Dios en las alturas
y a los hombres dulce paz."

Asombrados los pastores
con los vivos resplandores
de aquella estrella que ven:
les guía con sus fulgores
el camino de Belén.

Y van llenos de alegría
tras el fulgor que les guía.....
Y en un humilde portal,
en el silencio nacía
un niñito sin igual.

Son de oro sus cabellos,
sus ojos dulces y bellos
a la Tierra le dan luz,
y entre celestes destellos
brilla con gloria Jesús.

Y cantaron en orquesta
las aves en la floresta;
y el mundo se transformó.....
Todo, todo está de fiesta.....
El Mesías ya llegó.

Y todos los corazones
hoy palpitan de emociones,
no más penas ni dolor,
ni quebrantos, ni aflicciones,
tenemos el Salvador.

Todo es paz, todo belleza,
todo respira pureza,
amante nos dió en la Cruz,
vida, salud y riqueza
el dulcísimo Jesús.

En su seno El nos abriga
y extiende su mano amiga
brindando felicidad.....
Aquí está..... ¡que nos bendiga
en la hermosa Navidad!

Josefa Pruna Vda. de Giraudy.

★

ARBOL DE NAVIDAD

Arbol luminoso
de la Navidad,
tu cimera verde
nos dé claridad
y alegría y triunfo
en la tempestad:
Arbol luminoso
de la Navidad.

Eres, árbol claro,
un amanecer:
tu sombra es la fuente
que apaga la sed
y nos hace buenos
hasta sin querer:
Eres, árbol claro,
un amanecer.

Por ti es bello el mundo
y dulce el vivir,
árbol inefable
que no tiene fin,
alta y luminosa
torre de marfil:
Por ti es bello el mundo
y dulce el vivir.

Nació en un pesebre
el Dios del Amor,
hombre, por nosotros
conoció el dolor,
y alumbró la vida
con su resplandor:
nació en un pesebre
el Dios del Amor.

Desde ti sonríe
el Niño de Luz,
besa nuestras almas
su mirada azul
y nos hace puros,
amando, Jesús:
Desde ti sonríe
El Niño de Luz.

Roberto Meza Fuentes.
(Chileno)

★

EL NACIMIENTO DE JESUS

En Belén, a eso de la media noche,
en un portal muy rústico ha nacido
un niñito tan bello, parecido
a un pimpollo que empieza a abrir su broche.

¿Quién será el lindo niño que ha nacido
en esa cuna mísera esta noche,
que la Natura, haciendo gran derroche
de galas se vistió? ¿Qué ha sucedido?

Brilla en el cenit una estrella hermosa,
que envía a raudal su radiante luz
hacia el pesebre do el niño reposa.

¿Quién será el niño que un celeste coro
pulsa gozoso sus clarines de oro?
—¡Es el Salvador del mundo, es Jesús!

Carlos J. Freira.
Retamosa, Uruguay.

★

NOCHE DE PAZ

¡Noche de paz! ¡Noche de amor!
Todo duerme en derredor.
Entre los astros que esparcen su luz,
Bella anunciando al niñito Jesús,
Brilla la estrella de paz.

¡Noche de paz! ¡Noche de amor!
En el campo al pastor
Coros celestes proclaman salud,
Gracias y glorias en su plenitud,
Por nuestro buen Redentor.

¡Noche de paz! ¡Noche de amor!
Ved que bello resplandor
Luce en el rostro del niño Jesús
En el pesebre, del mundo la Luz,
Astro de eterno fulgor.

HOGAR Y NIÑEZ

EL TAMBIEN ERA JUDIO
(Cuento de Navidad)

Hacía tanto frío que la escarcha que cubría las ventanas de la humilde casa cortaba la vista del mundo afuera. Una niñita con manos tiesas por el frío, trataba de prender fuego en la pequeña estufa mientras los gemelos Isaac y Abraham la miraban desde su cama en el rincón de la pieza.

Quedaban tan pocos palos de leña y tan poco alimento, que Rebeca no sabía cómo podrían los tres pasar el día.

—Ojalá que papá llegue hoy,—se dijo con un sollozo.

El padre había hecho un viaje a unos pueblos en la cordillera para vender su mercadería. Como la madre había muerto hacía ya un año, los tres niñitos tenían que quedar solos. Eran judíos refugiados, y le había costado mucho al padre de familia el ganar suficiente en un nuevo país sin ningún amigo. Hacía tres semanas que él andaba fuera de casa y a los tres niñitos les parecía tres meses.

Por fin Rebeca logró prender el fuego. Tomando todo lo que quedó de la avena, lo coció para el desayuno. Sirviéndolo todo en dos platos llamó a sus hermanitos:

—Vengan, chiquillos. Levántense a comer. Entonces a mediodía saldremos al cerro a buscar leña. Puede llegar papá y queremos esperarlo con un buen fuego.

Sin una palabra de queja, los dos niñitos empezaron a comer su avena.

—¿Dónde está tu plato, Beque?, —preguntó Isaac.

—Estoy muy ocupada ahora,—contestó Rebeca, tratando de esconder de sus hermanitos el hecho de que ellos comían el último bocado de alimento que había en la casa y que no bastaba para ella.

Más tarde se pusieron sus abriguitos, y los tres salieron al camino tirando encima de la nieve su pequeño trineo que esperaban poder llenar de leña. Encontrando junto al camino unas ramas secas, los tres se pusieron al trabajo de cortarlas y cargarlas al trineo. Luego sintieron voces y aparecieron dos niñitos bien vestidos cargando un pequeño arbolito y ramas de pino.

—¡Aló! Mira el árbol de Pascua que tenemos,—gritó el niño mayor.

—Ustedes no pueden tener regalos de Pascua, ni árbol, ni fiesta, ni nada. ¡Ustedes son judíos!

—¿Por qué no?,—preguntó Rebeca, volviéndose hacia ellos.

—Porque es el nacimiento de Jesús, y ustedes lo mataron,—contestó el niño.

—No es cierto; nosotros, ni mi papá, ni mi mamá hemos muerto a nadie.

—Venga, déjelos—dijo el otro niño.—Ellos no tienen la culpa de ser judíos.

Al seguir su camino el mayor volvió a gritarles con desprecio:

—No tienen fiesta, ni árbol de Pascua, ni regalos, porque son judíos.

Cuando habían desaparecido por la curva en el camino, Rebeca empezó de nuevo su tarea de cortar las ramas con su hachita bota. Sus ojos se llenaban de lágrimas. ¡Tenía tanto frío, tanta hambre!

—No, nunca..... nunca hemos muerto a nadie—pensaba Rebeca indignada.—Nuestro padre es bueno; así eran los abuelitos y tíos. Nunca hubieran muerto a nadie. Ojalá viniera hoy papá.

Si no llegaba, ¿qué haría? ¿Tendría que ir al pueblo para mendigar? ¿Qué le dirían? Ella no conocía a nadie en el pueblo, siendo que había vivido tan poco tiempo allí. Tal vez su papá se había lastimado en la cordillera o se había perdido de tal modo que nunca volvería. Pensando en estas cosas la niñita valientemente seguía cortando leña, pero no podía evitar que cayeran grandes lágrimas por sus mejillas.

—No llores, Beque—dijo Abraham—. Cuando llegue a ser grande, voy a pegarle a aquel niño malo que dice tales cosas.

Cuando tenían lleno el trineo volvieron hacia su casa. Isaac dijo ansiosamente:

—Beque, ¡tengo tantísima hambre! ¿Podremos tener una buena comida cuando lleguemos a casa?

Rebeca pensaba un rato no sabiendo qué contestar, pues no quería decirles a sus hermanitos que no quedaba ni un bocado más de comida. Tan alegre como podía, contestaba:

—Yo sé qué haremos. Jugaremos a que hoy es día de ayuno. Nosotros los judíos tenemos días de ayuno a menudo.

A esto Abraham objetó:

—El ayuno no me agrada a mí. Ya hemos ayunado mucho. Juguemos a que sea una fiesta. Los judíos también tienen fiestas, y no sé cuando hemos tenido una fiesta.

En silencio siguieron camino hasta su pequeño hogar. Arreglaron el fuego, pero hacía tanto frío, que los tres tenían que taparse con su ropa de cama. La niñita inventaba historias, juegos y rompecabezas para acallar el hambre de sus hermanitos.

Esperanzada decía:

—Tal vez llegue esta noche papá y nos traiga carne, papas, pan y seguramente una manzana para cada uno.

Con tales sueños los dos niñitos se quedaron dormidos, pero Rebeca permaneció despierta en su desesperación. Mañana ella tendría que ir a alguna parte para mendigar, porque no podía dejar a sus hermanitos morir de hambre.

Ya era tarde, estaba obscureciendo. En la iglesia del pueblo se prendía la luz y el árbol de Pascua brillaba, cargado de adornos y juguetes. Los profesores de la Escuela Dominical terminaban sus preparativos para la fiesta de Pascua.

—¿Habrá bastante para todos los niños? Yo compré una docena de juguetes extra, para que no falte,—decía la señorita Lucía.

—Oí decir que los niños del judío quedaron solos en la casa mientras él andaba en la cordillera vendiendo. Como no los he visto en las calles, supongo que se han ido a otra parte —comentaba la esposa del pastor.

—Bueno, yo iré a verlos,—contestó la señorita.

Los demás protestaban:

—Ya es muy tarde para ir tan lejos en la nieve. Además, has trabajado mucho. No debes sacrificarte tanto.

Pero la señorita Lucía seguía sus preparativos para salir.

—Creo que debo ir. Tal vez si yo los invito, pueden los niños venir a la fiesta. La Pascua viene solamente una vez al año.

Era difícil subir por un camino tan lleno de nieve. No había luz en la ventanilla de la pequeña casa, y la señorita pensaba que había hecho su viaje de balde. Al acercarse a la puerta oyó sollozos. Abrió la puerta

(Sigue en la página 18, Col. 3.)

MISCELANEAS

UNDECIMA ASAMBLEA ANUAL

de la Asociación de las Iglesias Evangélicas de Puerto Rico, celebrada en la ciudad de Arecibo durante los días 16, 17 y 18 de noviembre de 1944.

A las dos de la tarde del día 16 se dió principio a la asamblea con un devocional de apertura a cargo del Rdo. Alberto Espada Matta. Siendo el lema de la asamblea "Unidos en Amor y Servicio", dicho devocional giró alrededor del mismo, poniendo de relieve las siguientes palabras: "Haya en vosotros ese mismo sentir en Amor y Servicio."

Por ausencia del presidente de la asamblea el Rdo. Gilberto Candelas, tomó la dirección de la misma el Dr. C. I. Mohler. Igualmente, por renuncia del tesorero, señor Israel Bracer, el Rdo. C. M. Morton fué designado para actuar en tal capacidad.

El jueves por la noche nos reunimos en el templo metodista donde nos fué presentado un precioso y agradable devocional, dirigido por el Rdo. M. Martínez Rechani, de la Alianza Cristiana. Un coro de dicha iglesia nos obsequió con bellas interpretaciones de alabanza al Señor. El sermón de la noche nos fué traído por el Rdo. Adolfo Camacho, quien habló sobre "La Realidad de Cristo en la Vida del Creyente." El orador demostró la realidad histórica, bíblica y viviente de nuestro Señor Jesucristo haciendo uso de importantes porciones bíblicas. El mensaje fué un verdadero incentivo espiritual para la mayor consagración por la realidad de Cristo en la vida del creyente.

El viernes por la mañana fueron nombrados los comités correspondientes después del servicio devocional a cargo del Rdo. J. L. Santiago Cabrera. Se leyeron otros informes de acuerdo con el programa.

El servicio devocional de la tarde lo dirigió el Rdo. Buenaventura Angulo, y resultó muy inspirador. Las distintas instituciones: Damas, Caballeros, Congreso de la Juventud, la Academia Bautista, "Ryder Memorial Hospital", Seminario Evangélico, Hospital Presbiteriano, Instituto Politécnico, Agencia Bíblica, y "Puerto Rico Evangélico", rindieron sus informes, los cuales fueron aprobados. Alrededor de estos informes, cabe hacer mención de una cooperativa evangélica que se dedicará a la venta de libros y material para las Iglesias, y será establecida en Bayamón. El Comité Pro-Escuela Laica rindió también su informe, y fué objeto de un voto de gracias por la asamblea en reconocimiento a su brillante campaña. Fuimos obsequiados con refrescos, y luego siguió un receso hasta por la noche.

Por la noche del viernes, salimos en manifestación cantando el himno "Firmes y Adelante" hasta llegar a la plazuela Eugenio Sánchez López, donde estaba levantada la tribuna evangélica. El Rdo. Félix de la Rosa, pastor de la iglesia local, hizo la presentación del primer orador, que fué el Rdo. Isidro Díaz López. En un brillante discurso, el Sr. Díaz. dejó clara la posición de la Iglesia Evangélica en el sentido de que esta iglesia no ataca a los católicos pero sí a los que engañan a los creyentes llevándolos por camino torcido. El orador fué muy aplaudido. También habló el Rdo. Luis Angel Toro, de la Iglesia Presbiteriana de San Germán, quien en su argumentación hizo alusión a algunas pesadillas suyas que le llevan a creer que al fin los sacerdotes católicos terminarán por hacer campaña en favor de la causa evangélica. Cerró dicho acto el nunca bien reconocido intelectual Dr. Angel Archilla Cabrera. Allí, como en otras ocasiones, nos dejó oir de sus labios cosas desconocidas para nosotros en relación con la Iglesia Católica, hasta informarnos que tenía en su poder los papeles con las notas que los feligreses depositan en el buzón del obispo.

Terminó el acto después de las 12 de la noche dentro de un verdadero espíritu de satisfacción y alegría.

El servicio devocional del sábado por la mañana estuvo a cargo del Dr. Morton. Se presentaron los informes de los comités permanentes y temporeros. Entre las resoluciones presentadas podemos citar las siguientes:

Una para nombrar un Secretario de la Asociación con un presupuesto anual de $4.000 para sueldo, gastos y compra de equipo. Esta resolución pasó a la directiva para su consideración.

Otra para que se organice una nueva Cruzada de la Fe Evangélica como se hizo en el año de 1935, cuyo Comité quedó formado por 6 miembros de los presentes en la Asamblea y 6 más en representación de las distintas denominaciones. El Rdo. Bernier, quien hizo la presentación de este asunto, fué nombrado presidente de dicho Comité. Esta resolución fué aprobada y despertó gran entusiasmo, toda vez que la misma pone a la Iglesia en espíritu combativo para seguir defendiendo sus postulados.

Rendidos todos los informes, se otorgó un voto de gracias al secretario Dr. Vélez, quien informó no poder seguir desempeñando dicho cargo. La nueva directiva quedó compuesta por: Miguel A. Valentine, presidente; Rdo. Jorge Rivera, vicepresidente; Rdo. Isidro Díaz López, secretario, y el Rdo. Morton, tesorero. En ese mismo momento se hizo la instalación, acto que resultó solemne e inspirador. Se dió un voto de gracias a la directiva saliente. Y así dió fin la Undécima Asamblea de la Asociación de Iglesias Evangélicas de Puerto Rico.

José C. Moreno,
Delegado.

NOS FELICITAN

5 de diciembre de 1944.

Rdo. M. E. Martínez,
Ponce, P. R.

Distinguido amigo:

He leído con verdadera fruición tu monumental artículo titulado "Máquina Para Atrás." Dudo que hubiera alguien que pudiera mejorarlo. Es oportuno, luminoso y convincente en grado sumo. Yo lo clasificaría entre los mejores artículos que han aparecido en la prensa insular en el 1944, comentando las pretensiones desmedidas y el fracaso tremendo de la Iglesia Católica Romana en la cuestión de la enseñanza religiosa en las escuelas públicas y la intervención política de dicha iglesia Católica Romana en Puerto Rico.

Abelardo M. Díaz Morales.

NOTAS DE LA SOCIEDAD

de Esfuerzo Cristiano, "Embajadores de Cristo", APO 850, U. S. Army

A la llegada del capellán Carmelo Alvarez Pérez a este puesto, los jóvenes evangélicos del mismo nos reunimos, y entre otras cosas, acordamos organizar una Sociedad de Jóvenes, cuyo fin principal es fortalecer las relaciones cristianas entre los soldados evangélicos y traer otros a for-

mar parte de las huestes del Maestro. Antes de proceder a la elección de la junta directiva de nuestra sociedad, nuestro capellán nos predicó un sermón acerca de la fe, diciéndonos que hay dos medios muy efectivos para desarrollar y aumentar la fe: una vida de oración, y el estudio y la lectura de la Palabra de Dios. Nuestra sociedad quedó constituída de la manera siguiente:

Presidente, Sgt. Víctor Colón; secretario, Pfc. Julián Rabelo Córdova; tesorero, Luis Santos Rivera, y secretario corresponsal, Cpl. Narciso Olmedo.

Muy a pesar de las grandes responsabilidades que gravitan sobre nuestros hombros como soldados del ejército, hemos decidido visitar algunas iglesias, cosa que estamos haciendo, y así dejar sentado que en el ejército se puede servir al Señor. Esperamos que las iglesias en toda la isla no se olviden de nosotros en sus oraciones.

Pfc. Julián Rabelo Córdova.
Secretario.

ECOS DEL TERCER CONGRESO
de la Juventud Evangélica celebrado en Ponce, noviembre 23-25, 1944

El día 23 de noviembre pasará a la historia de la obra evangélica como uno de gratas y profundas experiencias cristianas. Desde todos los rincones de nuestra bella isla iban llegando los jóvenes que representarían a sus sociedades en nuestro magno Congreso. En oleadas de juventud vigorosa y alegre la bella e histórica ciudad de Ponce recibía a los preclaros paladines de la juventud evangélica puertorriqueña. Ponce, no obstante los años, se nota una ciudad rejuvenecida. Su administración ha sabido embellecerla y hacerla atractiva. Ahí, precisamente, estaba la nota tónica para las huestes juveniles. Era una invitación a remozar nuestros ánimos, a reafirmar nuestra fe en los hombres y a enriquecer nuestra íntima experiencia con Dios.

El ámbito del templo que nos recibía se fué poblando de voces juveniles y alegres. Unos nos confundíamos en fuerte abrazo, y otros soldaban nuevas amistades. Aquí y acullá grupos que recordaban otros momentos vividos, pero jamás olvidados, de episodios en otras luchas en el glorioso y siempre victorioso ejército de Jesús, nuestro Capitán y Guía.

Llegó el momento de comenzar los trabajos, y todos, bajo la sabia dirección del Espíritu Santo y guiados en la meditación por medio de un servicio dirigido por la juventud de la Iglesia Evangélica Unida de Ponce, nos propusimos hacer la labor impuesta.

Más de cien delegados, representando un total de 47 sociedades, respondieron a la llamada de nuestro activo presidente, el joven Rdo. Gildo Sánchez. Bajo su dirección se organizó el Congreso, procediéndose a nombrar los distintos comités. Inmeditamente se dividió al público para comenzar el estudio de las ponencias.

Nuestro lema fué "Paz a Vosotros." Las ocho ponencias respondieron al mismo espíritu que inspiraba el lema. Sus títulos eran: Las bases políticas de la paz; las bases económico-sociales de la paz; las bases espirituales de la paz, y el mensaje de la Iglesia Cristiana para la paz. En el orden de las ponencias fueron sus ponentes los jóvenes Eliezer Curet y Gerardo Polanco; Srta. Zenaida Carrión y William Santiago; Gilberto Robles y Miguel A. Morales; Milton Dávila y Samuel Corchado. Las ponencias fueron hábilmente presentadas y ampliamente discutidas.

Las labores de la primera tarde terminaron con un servicio presentado por la juventud bautista.

Por la noche, nuestro Congreso gozó del privilegio de dar a conocer nuestro pensamiento a los habitantes de nuestra isla, pues desde el moderno Teatro La Perla, nuestro presidente y el joven cubano Cecilio Arrastía se dirigieron al público a través de los micrófonos de la radioemisora WPRP de Ponce. El verbo fácil y elocuente del compañero Arrastía cautivó nuestra atención, cosechando, al terminar su discurso, una cerrada y prolongada ovación. Actuó como director de este memorable acto el Rdo. Domingo Marrero Navarro, y dirigió el coro el hermano Roberto Navarro. Su cooperación fué utilísima.

El segundo día fué uno de mucha agitación y ardua tarea. Las agrupaciones de jóvenes que aún no habían presentado sus servicios lo hicieron durante el día y la mañana del sábado.

Nos honró con su visita y nos interesaron grandemente las valientes, sinceras y francas palabras de la Sra. Jean H. Harbison. Esta hermana norteamericana es representante genuina de la juventud cristiana de la gran república norteña. Nos mostró ella, según su criterio, los diferentes problemas con que se confronta en la actualidad la juventud de su país. Sus palabras nos hablaron elocuentemente del espíritu y potencia de los jóvenes cristianos norteamericanos.

Para hacer crecer en mayor grado nuestro entusiasmo, el doble cuarteto del Proyecto Castañer de Adjuntas nos deleitó por más de veinte minutos con cantos navideños. Apreciamos muy sinceramente esa doble cooperación.

Nuestro delegado a la Conferencia de Lakeside, Ohio, el Sr. Gerardo López, ocupó nuestra atención por algunos minutos, trayéndonos, lo que él estimó, eran los momentos cumbres y las actividades sobresalientes de la gran Conferencia.

El templo metodista de la calle Villa resultó pequeño para dar cabida al inmenso público que se dió cita en nuestra segunda y última noche. El mensaje nos lo trajo el Rdo. Narciso Solero. Los himnos especiales fueron cantados por un cuarteto de jóvenes de la Iglesia Bautista de la Playa de Ponce.

Al terminar este servicio se constituyó el Congreso en reunión plenaria para oír el informe del Comité de Ponencias, quien traía las conclusiones a que habían llegado las diferentes secciones. Traían además un compendio de las mismas, el cual fué aprobado después de algunas alteraciones y enmiendas. Aunque cada uno discutió con valor y valentía lo que creyó era lo justo, reinó un ambiente de cordura y paz.

La última jornada nos sorprendió congregados en el Templo Bautista, donde la Juventud Presbiteriana nos ofreció un servicio devocional inspirador y bien confeccionado. Siguió en turno la plática que nos trajera el Rdo. Miguel E. Martínez basado en el tema "Sea la Paz." Sus atinadas palabras y altos conceptos fueron del agrado de todos.

Bajo el mallete del compañero Sánchez, se constituyó el Congreso en sesión de negocios para entender en varios asuntos. Se aprobó el reglamento del Congreso, que había quedado pendiente desde el anterior. Se aprobó por unanimidad el informe del comité Dador de Gracias y se seleccionó al Rdo. Gildo Sánchez como nuestro delegado al Congreso de la Juventud Evangélica Latino Americana a celebrarse en La Habana en el próximo verano.

La nueva directiva quedó formada por los hermanos siguientes: Presidente, José Bocanegra; vicepresidente, Angel Lahoz; secretario, Samuel Vélez, y tesorero, Carlos Dore. Para consejeros fueron seleccionados los Rdos. Domingo Marrero Navarro y Angel Luis Seda.

Para director y administrador de "Christus Víctor" fueron elegidos respectivamente el Rdo. José Vilar y el joven Angel Luis Jaime.

Pasadas las doce del medio día bajo la dirección del Espíritu Santo y guiados en la meditación por nuestro compañero Rafael Torres Escobar, el cual nos presentó un servicio

devocional, concluyeron los trabajos del día y del Congreso.

Y otra vez las escenas tiernas, saludos, apretones de manos y hasta lágrimas (entre las muchachas.)

Terminó nuestro Tercer Congreso dentro de un espíritu de confraternidad, conscientes de haber hecho algo digno para el mejoramiento de nuestro pueblo.

Jóvenes evangélicos, hasta Humacao en 1945.

Ismael Montañez Brugueras,
Cronista.

GRAN CONVENCION

Nacional Metodista de México, celebrada del día 13-18 de septiembre de 1944

Por el Rdo. G. Bernardo O'Neill.

(Continuación)

Muy bien estuvo representado el metodismo de los Estados Unidos: dos obispos nuestros en las personas del obispo Holt y el obispo Selecman; los Dres. Guillermo C. Wallace, Anderson, R. H. Walker y otros eminentes personajes, sin olvidar al Dr. Wasson, encargado de nuestra obra latino-americana. Debido a sus múltiples ocupaciones a nuestro querido obispo le fué imposible ir a la convención en México, donde es muy estimado, sintiendo en gran manera no poder gozar de tan hermoso privilegio, pero en cambio nos encareció que no dejásemos de ir a la convención metodista. La Conferencia Sudoeste Mexicana estuvo representada en las personas siguientes: el Rdo. Abel Gómez, pastor de Mission Texas; el Rdo. Luis Sada, pastor de la Trinidad, San Antonio, Texas, y el que esto escribe; también estuvieron presente algunos laicos y muchas personas a quienes no conozco aún.

Con referencia a la Iglesia Romana en México, debo decir que se siente lastimada en sus intereses, en razón de los triunfos y el progreso alcanzados en todo México por la Iglesia Evangélica mexicana. Los periódicos capitalinos se desbordaron en ataques enderezados contra la Convención Nacional Metodista Mexicana. Sólo dos publicaciones metropolitanas escribieron artículos favorables a nuestra causa, los cuales son: "El Mañana" y "El Tiempo", las que obran en mi poder.

En seguida paso a relatarles algo inaudito que sucedió en la Iglesia de Gante, cuando nos hallábamos reunidos allí para clausurar los trabajos de la convención. Antes de empezar el servicio, llegaron unos jóvenes sinarquistas con el deliberado propósito de hacer ruido y sembrar la confusión, y para consumar su concebida felonía. Los sinarquistas arrojaron gases lacrimosos, lo cual provocó una positiva desconcertación; yo mismo experimenté que no podía abrir los ojos durante algunos instantes. Había algo más que producir el escándalo, y era asesinar al querido hermano Dr. Sein, a quien los señores clericales consideran como el mayor enemigo de la Virgen Morena, la Guadalupe. El criminal ya esgrimía el puñal cuando algien le agarró fuertemente la mano. Los asesinos, como siempre cobardes, echaron a correr precipitadamente. El puñal se halla en posesión del obispo Guerra. El Dr. Seín fué informado de lo sucedido, a lo que contestó así: "Firmes y adelante."

Uno de los metodistas más sobresalientes de México, el Dr. Vicente Mendoza, autor de muchos libros, escritor florido y orador elocuente, nos habló sobre el tema, "Cristo Jesús, la Roca." Dijo: "El Cristianismo descansa sobre la Roca, que es Cristo, y la Iglesia Cristiana jamás caerá, en tanto permanezca fundada sobre esa Roca inconmovible." También tuvimos el placer de oir al Dr. Stanley Jones, y al Dr. George Howard, quien nos inspiró con un mensaje de fraternidad cristiana.

La Convención Nacional Metodista de México deja una estela luminosa de impresiones diáfanas e imperecederas. El metodismo mexicano está dispuesto a luchar duro por el ideal glorioso de "Ganar a México para Cristo", se inspira en el urgente mandato del Gran Maestro, quien ha escogido a esa pléyade de adalides cristianos que se llaman: Dres. Mendoza, Báez Camargo, Pascoe; Rdos. Sixto Avila, Trinidad Ramírez, José O. Velasco, Elías Hernández; Licd. Eduardo Guerra, Profesor Francisco Cruz Aedo, Rdo. Villasana, Abraham Avila, y muchos campeones del bendito evangelio. Todos ellos son instrumentos dóciles bajo la dirección del Redentor de Gloria. ¡Que Dios bendiga el abnegado y fiel metodismo mexicano! Amén.

Albuquerque, Nuevo México.

LA CAMPAÑA EVANGELISTICA EMPIEZA

La Asociación de Iglesias Evangélicas de Puerto Rico acaba de recibir de la Sociedad "Fraternidad de Soldados Cristianos" de Panamá la suma de cien dólares.

Debido a su gran interés en el evangelismo, dicha sociedad ha recaudado esos $100.00 entre sus asociados, para que unidos a otras ofrendas que pudieran hacer las iglesias de Puerto Rico, se constituya un fondo en el Comité de Evangelismo para realizar un gran avivamiento espiritual en la Isla.

La directiva de la "Fraternidad de Soldados Cristianos" se compone de los siguientes hermanos:

Cpl. Rafael Sánchez Pabey, Presidente; Cpl. Luis Rosario Nieves, secretario; Sgt. Antonio Rodríguez, tesorero; Capt. Luis Maldonado Soltero, Capellán.

Gracias a estos buenos hermanos por su valiosa cooperación. Que Dios siga bendiciéndoles y la obra de Cristo alrededor del mundo.

No es por casualidad que en el momento en que estamos planeando una Gran Cruzada Evangelística estos soldados cristianos en Panamá nos mandasen el primer cheque, el dinero con que empezará la campaña.

Dios está moviéndose en estos días. El está llamando a nosotros a levantarnos y lanzarnos a la batalla.

La Asamblea de la Asociación de Iglesias aprobó por unanimidad una resolución autorizando la Campaña Evangelística y pidiendo que toda iglesia mande una ofrenda especial de, por lo menos, $3.00. La suma de $3.00 es el mínimo. Hay iglesias que pueden mandar $25.00 o más. Esa ofrenda debe mandarse tan pronto como sea posible al Tesorero de la Asociación.

Dios ha usado a estos buenos hermanos en Panamá a tomar el primer paso. Toca a nosotros, sin excepción, aceptar el reto y lanzarnos a la batalla. ¡Este es el año del Señor! ¡Este es el año de la victoria!

Clemente M. Morton, Tes.
Asociación de Iglesias Evangélicas
Aptdo. 424, Bayamón.

CON CRISTO EN EL CIELO

Doña Magdalena Oliveras, Vda. de Sáez, madre de nuestro estimado compañero Rdo. Florencio Sáez, falleció el día 23 de noviembre de 1944 a una edad muy avanzada, después de una larga enfermedad.

Doña Magdalena fué miembro fiel de la Primera Iglesia Bautista de Yauco desde que ocurrió su conversión, hace más de treinta años. Su testimonio fué inspirador, pues fué una cristiana fiel y leal a su Señor hasta la hora de su muerte.

Toda la Iglesia Bautista de Yauco está de luto, y a través de estas líneas hacemos llegar hasta nuestro apreciado compañero Rdo. Florencio Sáez y demás familiares de la fenecida nuestra más sincera manifestación de simpatía cristiana en esta hora de dolor.

Rdo. Marcos Amalbert Santiago.

NOTICIAS DE LAS IGLESIAS

CAMPO BAUTISTA

SAN JUAN

Enfermos.—No hace mucho fué operada en el Hospital Presbiteriano la Srta. Aurea Esther Quirós, hija de los esposos Quirós. Nos alegramos de que ya esté recuperando su salud. También se hallan enfermos en el Hospital Militar los hermanos José Lizardi, Wilfrido Santos y Pedro González, y el joven Viera en la Clínica Mimiyas. Pronto restablecimiento deseamos a los hermanos para que puedan estar con nosotros durante las Navidades.

Fiestecita.—Se celebró en el hogar de los hermanos Dieppa, en la calle Merhoff número 35 en Barrio Obrero, quedando la misma muy alegre. No obstante sentirse la ausencia de su hijo Benjamín, todo fué alegría dentro del ambiente espiritual. La fiestecita fué motivada por el cumpleaños del hermano Paulino Dieppa y por Dios haberle proporcionado tan bello hogar. Que Dios bendiga a esta familia que coopera con entusiasmo en las cosas del Señor.

Invitación.—La recibimos para asistir al homenaje del hermano Andrés Montalvo, por sus servicios como tesorero de la Iglesia Bautista de Río Piedras durante 18 años consecutivos. En nombre de nuestra iglesia felicitamos al hermano Montalvo por su valiosa cooperación con la referida iglesia.

Coro Interdenominacional.— Varios jóvenes de nuestra Iglesia están cooperando con la Sra. Williams para organizar un coro interdenominacional que dará conciertos de Navidad en algunos de los templos de San Juan y tal vez de la isla. Probablemente este coro deleite espiritualmente a los jóvenes militares de los campamentos de la isla en la Noche Buena. Exito deseamos a este coro y a sus directores.

Servicio de la Radio.—Queremos recordar a nuestros amigos que siempre que puedan sintonicen nuestro programa "Reflexiones Cristianas", que se transmite a través de la emisora WNEL en San Juan, P. R., todos los lunes a las 3:15 P. M. Cualquier sugerencia que tengan a bien enviarnos para este programa será bien aceptada. Envíen las mismas al apartado 5264, en Puerta de Tierra.

Benjamín Arroyo.

GUAYAMA

Enferma.—Desde el día 31 de noviembre ingresó en una Clínica de Santurce nuestra hermana doña Pilar de Polanco, esposa de nuestro Pastor don José M. Polanco. Oremos al Señor por la salud de doña Pilar para tenerla pronto entre nosotros.

De plácemes.—El martes 5 de los corrientes, la Sociedad de Jóvenes y Caballeros estuvo de plácemes con un inspirador servicio que estuvo a cargo por la Sociedad de Damas. Que el Señor siga bendiciendo a estas Mensajeras del Rey.

Juan Rodríguez López.
Sec. Corresp.

RIO GRANDE

El 23 de noviembre se llevó a cabo la instalación del señor Emilio Sella como pastor de esta iglesia.

Nuestro templo se vió invadido por una nutrida concurrencia de hermanos y amigos que representaban las iglesias del Campo Misionero de Guzmán Arriba, la iglesia bautista de Barrio Obrero y la iglesia local.

La primera parte del acto fué presidida por nuestro muy amado Misionero General, Rdo. Aarón F. Webber. La Iglesia local nos festejó con himnos especiales. También las iglesias del Campo Misionero nos sorprendieron con un hermoso y bien ejecutado himno especial con un mensaje alusivo a su ex-pastor Sr. Emilio Sella.

El acto de instalación estuvo a cargo del muy conocido hermano Sr. Andrés Montalvo, presidente del Comité de Cooperación Pastoral. Después de un selecto himno especial, el Dr. Angel M. Mergal pasó a dar los consejos al pastor. Tomó como base el Dr. Mergal un pasaje bíblico en Mateo 28:18-20 y 1ª Corintios 12. El Rdo. Colón Brunet tuvo sabios y constructivos consejos para la Iglesia.

El Rdo. Webber consumió su turno con un mensaje edificante, saturado de consejos y amonestaciones santas.

Al siguiente día de la instalación de nuestro Pastor, salimos hacia el Campo Misionero, correspondiendo a las bondades de aquellos hermanos. Diez y ocho hermanos, teniendo como líder a su nuevo Pastor Sr. Emilio Sella, se encaminaron al barrio Lomas, donde se llevó a feliz efecto la instalación del nuevo misionero del Campo Misionero de Guzmán Arriba. Muy familiar y lucida resultó la instalación del hermano Sr. José Santana Meléndez.

Deseámosle a él y las iglesias de ese campo raudales de bendiciones. Les ofrecemos nuestras simpatías y ayuda cristiana.

Ignacio Rivera.
Sec. Corresp.

IGLESIA EVANGELICA UNIDA DE PUERTO RICO

PEÑUELAS

Trágica y prematura muerte.—El día 20 de noviembre y en el hogar de sus propios padres, falleció atrapada por la tapa de su propia cuna la monísima niñita de 14 meses de edad Vivian Ligia Quiñones Rodríguez, hija amantísima de nuestros hermanos Edwin Quiñones López y Tirsa Rodríguez de Quiñones. El desgraciado suceso acaeció en el pueblo de Isabela, residencia de los esposos Quiñones-Rodríguez, mientras la madre de la criaturita fallecida daba rápida atención a urgentes necesidades fuera del hogar. Imposible es describir el dolor de los angustiados padres y demás familiares ante el cuatro trágico de una inocente criaturita que termina sus días en la tierra de manera tan trágica y prematura. Un servicio adecuado fué celebrado en nuestro templo, concurriendo a los ejercicios religiosos y al cementerio numerosos amigos que se unían al dolor de la familia en tan agudo trance. La iglesia hace fervientes votos de oración por la resignación de la familia en tan dolorosa prueba.

El primer domingo de diciembre fué día de gala para esta congregación, teniendo el privilegio de oir y conocer al Rdo. Harry F. Zech, nuevo Misionero de la Iglesia Hermanos Unidos en Cristo, quien nos dió un caluroso mensaje de salutación en la escuela bíblica y un edificante sermón en el servicio de la noche. Agradecemos su visita y sus mensajes.

LAS PIEDRAS

Día de la Iglesia.—El día 15 de octubre celebró nuestra iglesia su aniversario. Este fué un día de verdadero regocijo espiritual para la familia cristiana de este pueblo. Todos los servicios estuvieron concurridos y animados. Nuestra consagrada y distinguida hermana Amparito Montalvo desarrolló un tema como ella sabe

hacerlo. Dejó enseñanzas muy provechosas respecto a los deberes de un miembro para con su iglesia. Nuestro apreciado hermano Tomás Cintrón discutió hábilmente otro tema de interés general.

El Dr. C. I. Mohler nos visitó en ese día y nos dió un saludo de simpatía cristiana. El sermón de aniversario estuvo a cargo del Rdo. Carlos P. González, pastor de la iglesia de Humacao. Fué un mensaje rico en enseñanzas. Nos estimuló a seguir luchando por Cristo y su Iglesia. La ofrenda de aniversario ascendió a cerca de $45.00.

Damos las gracias a los visitantes que en ese día nos honraron con su presencia y a la iglesia por la cooperación prestada. Igualmente nos sentimos agradecidos a los hermanos Julio Velázquez, Juana Montalvo, Esperanza Ares y Graciela Ares por sus saludos y su ofrenda a la iglesia. Que el Señor les prospere y les bendiga en todo.

Acto nupcial.—A los 21 días del mes de octubre realizaron sus sueños dorados el Sr. Juan Sánchez y la señorita Justina Meléndez. También en esa misma noche unieron sus destinos los jóvenes Rafael Torres y Mercedes Díaz. La hermana Justina Meléndez es maestra de la Escuela Bíblica. El hermano Juan Sánchez es el Superintendente de la Escuela Bíblica. La hermana Mercedes Díaz es miembro de nuestra iglesia, y su esposo es un simpatizador de la obra. Los primeros han fijado su residencia en el barrio La Fermina, y los segundos han ido a vivir a Humacao. Deseamos a ambas parejas una eterna luna de miel.

Joven que triunfa.—Hace varios meses que la señorita Urania Santiago trabaja como maestra de instrucción pública en el barrio Montones de este pueblo. Nuestra iglesia le felicita y le desea mucho éxito.

Feliciana Soto.
Sec. Corresponsal.

FAJARDO

Se ausentaron.— Recientemente se ausentaron hacia los Estados Unidos los estimados hermanos José Jaime y Angel M. Mattos y la señora Lolín Méndez. Sentimos hondamente este casi continuo éxodo de nuestra iglesia, y pedimos al Señor bendiga grandemente a estos hermanos para que triunfen en sus legítimas aspiraciones.

Rdo. Webber.—El mes pasado nos visitó y predicó un poderoso mensaje el Rdo. Aarón F. Webber, presidente del Seminario Evangélico de Río Piedras. Agradecemos mucho tan valiosa cooperación, y esperamos pronto una nueva vivista.

De regreso.—Nos alegramos mucho que están de regreso las estimadas hermanas Sras. Dolores Vda. de Méndez y Salvadora R. de Rodríguez, procedentes de los hospitales de Santurce y Bayamón respectivamente. Ellas están muy mejoradas de salud, y esesperamos que el Señor las sane por completo.

Matrimonio.— Fueron unidos en santo matrimonio el pasado mes la querida hermana Srta. Aida Cintrón y el caballero Santiago Sosa, oficiando el pastor. El evento fué celebrado en casa de la novia con profusión de obsequios. Muchas bendiciones en su nuevo estado deseamos a la feliz pareja.

Dos militares.—Dos miembros de nuestra iglesia han estado de nuevo con nosotros; el hermano Danielito de Jesús y el Rdo. Luis R. Nieves. El primero, procedente de las islas de Barlovento, y el segundo vino con 21 días de licencia con motivo de la enfermedad de su esposa, quien ya está algo mejor de salud. El Rdo. Nieves nos ha predicado dos hermosos y espirituales mensajes, en gran parte frutos de sus experiencias en Panamá, donde sirve como Capellán Auxiliar del ejército. Saldrá de nuevo el día 5 de este mes de diciembre. Tanto al uno como al otro, deseamos la protección del Señor, y pronto regreso a la isla idolatrada.

PONCE
Calle Marina

Hace poco llegó del Norte nuestra amada hermana doña Nico Rivera, miembro de esta iglesia por muchos años. Nos alegramos mucho tenerle con nosotros, y esperamos que sea para quedarse.

Ultimamente han estado enfermas de gravedad nuestras hermanas Arsenia Christián y Eloísa Rivera. La primera sigue recluída en el Hospital de Damas, notándose alguna mejoría. La hermana Eloísa ha sido llevada al Hospital Presbiteriano por orden de su médico, donde se estudia su caso. Quiera el Señor devolver pronto la salud a estas dos hermanas.

Nuestra estimada hermana Nélida Irizarry ha sido contratada para trabajar en un hospital bautista de Centro América, para donde partirá próximamente. Buen viaje deseamos a Nélida y éxito en su nuevo campo de labor.

La señora del hermano Vicente Paradizo le ha obsequiado con un nuevo vástago que lleva por nombre Benjamín. Con tal motivo hay alegría en el hogar del hermano Paradizo. Dios bendiga al nuevo evangélico que viene a engrosar las filas de nuestra iglesia.

CAMPO PRESBITERIANO

AGUADILLA
Higüey

Nuevo pastor. —Recientemente fué trasladado el Rdo. José A. Cardona al vecino pueblo de Aguada, y el Lcdo. Samuel J. Vélez, que trabajaba en este pueblo, vino a ocupar su puesto aquí en el Higüey.

Acción de Gracias.—Esta iglesia celebró con gozo cristiano la tradicional festividad de Acción de Gracias el jueves 23 del pasado mes. Un nutrido grupo de hermanos abandonó sus lechos antes del amanecer, y en las silenciosas calles de La Cuerda, Barrio Obrero y El Higuey, resonaron las alegres notas de la diana religiosa que cantaba "La mañana reina ya en mi corazón" y otros himnos. En el salón de servicios todos participaron del acto de adoración matutino, frente a una mesa bellamente adornada y cargada de bolsas de alimentos traídos en señal de agradecimiento por los hermanos. Un total de 35 familias recibieron ese día un obsequio de la iglesia. Las ofrendas de alimento con este fin traídas por los hermanos sumaron un valor monetario de $27.00, pero su valor espiritual fué mucho más grande.

Aviones bíblicos.—Un interesante concurso está animando mucho a los miembros de la Escuela Bíblica. Cada una de las clases tiene un avión. Todos los aviones están convenientemente dispuestos en una cartulina La clase que tiene el mayor aumento en asistencia cada domingo hace que su avión obtenga la delantera. Ya está cercano el punto de llegada, y todas las clases se esfuerzan por llegar primero.

Visitas.—Nos han visitado recientemente la señorita Lillian Cantizani, miembro de la Iglesia Presbiteriana de Cabo Rojo, y la Sra. María S. Vda. de Vélez, madre de nuestro pastor. También ha estado entre nosotros la Srta. Celia Beltrán, fiel miembro de nuestra iglesia que trabaja en Río Piedras.

Nuevo cristiano.—La Sra. Isaura do Roura obsequió a su esposo, el Rdo. Pedro Roura, con un hermoso bebé. Damos nuestros parabienes al Rdo. Roura y a su gentil esposa.

S. J. V.

SABANA GRANDE

La juventud presbiteriana de este pueblo, reunida en la residencia del anciano gobernante hermano Enrique Falcón, rindió un cálido homenaje de simpatía al Rdo. Erasmo Seda y familia, quienes se han ausentado para el vecino pueblo de San Germán. Que les vaya bien es nuestro fraternal saludo de despedida, y que el Señor de-

rrame sus más ricas bendiciones sobre ellos en el desempeño de sus deberes en su nuevo campo de actividad.

Fué también nuestra fiesta-homenaje para darle la bienvenida al nuevo pastor Rdo. Baldomero Badillo Bello, procedente de la ciudad de Aguadilla. Al nuevo pastor le ofrecemos nuestra decidida cooperación, y esperemos que su labor misionera sea un éxito.

Bajo los auspicios de la Sociedad de Jóvenes se preparó un ameno programa social que resultó muy divertido. Un conjunto musical de la localidad amenizó el acto. A las 8:30 de la noche dió comienzo el programa, después de escuchar breves palabras por la señorita presidenta esbozando los motivos de la reunión.

Los artistas del programa mantuvieron el entusiasmo de la fiesta hasta un poco tarde en la noche. Hubo recitaciones, chistes, adivinanzas, canciones, etc. Uno de los números más simpáticos del programa fué la lectura de una poesía original por la señorita Santaliz, titulada "Despedida". Luego se procedió a la entrega de varios regalos a la familia Seda por la señora Dolores F. de Vázquez. Acto seguido, fuimos obsequiados con helados y dulces muy sabrosos.

A los acordes de La Borinqueña por el conjunto musical, terminó el programa de la noche.

Dunia Nazario.

La Pica

Visita.—Durante algunos días hemos tenido entre nosotros al Rdo. Pedro Almodóvar, hijo de esta iglesia y actual Pastor de la Iglesia Presbiteriana de Ensenada. Muy inspirador resultó el servicio celebrado en el hogar de la Anciana Gobernante Goyita Nazario y en el cual nos habló el Rdo. Almodóvar. Esperamos estas visitas prolongadas se repitan para bien de todos los que escuchamos sus interesantes pláticas de sabor espiritual.

Sociedad de Damas.—Muy activas continúan las damas de nuestra iglesia en sus actividades. Es digno de mencionarse muy especialmente los servicios que todos los lunes se celebran en los hogares de las hermanas. Son muy inspiradores y estimulan a los demás hermanos de la iglesia que siempre nos acompañan. Nuestro pastor, el Rdo. Erasmo Seda, siempre está presto para dar su cooperación a las damas en sus empeños elevados de sembrar la semilla del Evangelio en esta comunidad.

Jóvenes en el Ejército.—Recordamos cariñosamente a los esforzadores que han salido para prestar los servicios a la nación en esta hora de crisis porque atraviesa el mundo. Los siguientes son los hermanos que han salido: Liborio López Jr., actualmente en algún punto del sur de Francia; Hirán López, hermano de Liborio, quien estuvo enfermo en Trinidad, pero ya está bien; Rubén Ortiz, Manuel García e Ignacio Rodríguez. Estos últimos tres están en Puerto Rico y les vemos con frecuencia en la iglesia. Fieles presbiterianos como son, siempre dirigen sus pasos a su iglesia cuando regresan a ver a sus queridos familiares ocasionalmente. Esperamos trocar la tristeza de la ida por la alegría del retorno victorioso.

Rosita Almodóvar.

DISCIPULOS DE CRISTO

VEGA ALTA

El Señor nos ha dado dos nuevas congregaciones en los barrios Maricao y Las Cuevas. Noche tras noche y domingo tras domingo los hermanos y amigos se reunen gozosos para escuchar las gloriosas nuevas de salvación.

Una vez a la semana la madre iglesia del pueblo recibe la visita de estos sus hijos rurales. Así nos conservamos todos unidos en nuestras relaciones de familia cristiana en el vínculo del amor.

Julio Rivera Rivera.

CAMPO METODISTA

GUAYAMA

Nuestra campaña pro aniversario empezó el lunes 4 de septiembre, terminando con la semana de aniversario. En este tiempo hubo distintas actividades; se celebraron dos matrimonios y el Día del Pastor, acto que resultó muy hermoso.

Durante la semana de aniversario nos ayudaron los hermanos Rdos. Domingo Franceschi, Benjamín Santana, Pedro Félix Velázquez, Félix Encarnación y Jorge Richardson. Todos estos hermanos trajeron parte de sus congregaciones o el coro para ayudarnos en los servicios. En la reunión del martes fueron dedicados los nuevos escaños y la mesa de comunión.

El sermón de aniversario estuvo a cargo del Rdo. Richardson, quien habló sobre el texto, "Si alguno me ama, sígame." La iglesia estaba esa noche completamente llena, como en las demás noches.

Todos los mensajes fueron muy buenos, y han dejado buena impresión en la iglesia. Gracias a los hermanos de afuera, juntamente con sus delegaciones, por su ayuda eficaz. También nuestra gratitud a los hermanos y amigos de la localidad que prestaron su colaboración.

En estos mismos días se enfermó nuestro querido pastor, pero a pesar de ello, siguió prestando su dirección a la campaña. Gracias a Dios que ya se siente mucho mejor.

Francisco Pomales.

(Viene de la página 12.)

y entró a la pobre pieza. Tres cabecitas se levantaban en la cama.

—¡Oh! Yo pensaba que era papá, —gritó Rebeca desconsoladamente.

—¡Tenemos tanta hambre!—clamaban los gemelos.

No demoró la señorita Lucía en conocer la triste historia.

—¡Pobrecitos! Van a ir ligerito conmigo a mi casa para una buena comida, y entonces iremos a la fiesta de Pascua en la iglesia.

—No podemos—dijo Rebeca tristemente—. No podemos, porque somos judíos y nos dicen que nosotros matamos a Jesús, y por eso no podemos tener Pascua.

—¡Qué equivocados! Jesús ama a todos los niños, y cuando estaba en la tierra los tomaba en sus brazos diciendo: "Dejad a los niños venir a mí." ¿No saben que Jesús también era judío?

Con admiración y gozo radiando de su carita Rebeca preguntó:

—¿Quiere usted decir, señorita, que Jesús también era judío?

—¡Cómo no!—replicó la señorita—, y nosotros los gentiles nunca podremos agradecer en todo lo que debemos a los judíos.

—Yo no sabía que Jesús también nos ama a nosotros,—decía Rebeca mientras se preparaba para salir.

En el camino hacia la casa la señorita Lucía contaba la hermosa historia del nacimiento de Jesús, completamente nueva para sus tres oyentes.

¡Cómo gozaron aquella noche! Después de la abundante comida en la casa de la señorita, fueron todos a la fiesta en la iglesia. Había cantos, recitaciones y regalos. Rebeca y sus hermanitos recibieron ropa nueva, juguetes y dulces. ¡Qué admirados quedaron!

Al volver a su hogar cargados de paquetes, vieron una luz en la ventana de su casa.

—¡Llegó papá!,—gritaron, y deslizándose y tropezando en la nieve, corrieron cerro arriba. Mucho tenían que contar tanto el padre como los hijos. El se había enfermado en la cordillera y no había podido volver antes.

Rebeca, contentísima, se quedó dormida aquella noche repasando la historia maravillosa que había oído por primera vez. Suspiró: "Oh Dios, te alabo porque Jesús ama a todos los niños y porque El también era judío".

(De "Guía del Hogar").

RINCON DEL DIRECTOR

LA CUESTION DE GRECIA

La intromisión de los ingleses en los asuntos internos de Grecia, está causando serias dificultades que pueden tener repercusiones internacionales. Ya no se trata de simple simpatía por este o aquel gobierno, sino que es lucha armada en la cual caen víctimas ciudadanos griegos, los mismos que pelearon por verse libres de la opresión nazi.

Se dice que el silencio de Moscú indica que los rusos han dado mano libre a los ingleses en Grecia, pero aun siendo así es bien claro que la causa de la democracia por la cual pelean los aliados sufre menoscabo apreciable. Cabe muy bien aquí la pregunta: ¿Están peleando los ingleses por la libertad de los pueblos, o simplemente están buscando el prestigio y engrandecimiento de Inglaterra?

La misma política seguida por los ingleses en Bélgica y en Italia al negarse aquí a dar su apoyo al conde Sforza, es mala señal y que parece contestar la pregunta de arriba del modo menos democrático. Hay evidencia de que, a pesar de los anuncios de democracia, Inglaterra se opone al establecimiento de los regímenes del pueblo, favoreciendo la forma monárquica a las otras. Es decir, como que no quiere que en la Europa liberada se establezcan verdaderas democracias.

Chocan con esta política las declaraciones del Departamento de Estado de los Estados Unidos en el sentido de que se dé a cada pueblo liberado la oportunidad de decidirse por la forma de gobierno que más le agrade. La ideología norteamericana en este respecto es más liberal que la inglesa, quien parece no ha podido aun abandonar la idea del imperialismo y de la influencia internacional. No sabemos todavía lo que piensa Rusia con respecto a esta intrincada cuestión, pero hay temores de que siga la misma línea de conducta inglesa, lo que, de llegarse a efectuar, pondría a Europa bajo la tutela de las dos grandes naciones vencedoras del continente: Rusia e Inglaterra.

Para nosotros, que observamos los acontecimientos desde el ángulo más libertario, nos parece que las cosas comienzan a tomar rumbo torcido que puede provocar en lo lejano una nueva catástrofe. Si los pueblos no pueden ponerse de acuerdo en cuanto a lo que cada nación vencedora pretende, la paz de ahora será tan sólo un paro necesario para respirar y coger nuevas fuerzas. Más aún, si las naciones que pelean para acabar con la tiranía intentan perpetuar una nueva tiranía, no pasarán muchos años sin que las víctimas se levanten en armas de nuevo para asegurarse un sitio digno entre los pueblos libres y soberanos de la tierra.

Hacemos votos porque la sensatez de nuestra Nación se imponga finalmente en el arreglo de cuentas, y que los principios establecidos en la Carta del Atlántico sean buenos no sólo para los aliados sino también para todos los demás pueblos.

LUTERO MURIO CATOLICO

Martín Lutero es anatema para los católicos romanos, y en los países donde predomina la Iglesia Católica, se enseña que Lutero y Judas ocupan el lugar más bajo del infierno. Pero en un país protestante como los Estados Unidos donde Lutero y los luteranos son tenidos en alta estimación por los no católicos, se trata de convencer a los protestantes de que Lutero vivió y murió católico. No nos causó sorpresa, pues, cuando oímos a Albert Mitchell, conocido como "El Hombre Respuesta", a través de la estación WOR, hacer y contestar la siguiente pregunta:

P.—**¿Cómo, de alguna manera, fué Lutero católico al morir?**

R.—**Porque nunca fué excomulgado por la Iglesia Romana.**

El Rdo. Robert A. Biegner, luterano alerta de Mount Vermon, N. Y., escribió al señor Mitchell recordándole la bula de excomunión **Decet Romanum Pontificem** (Condena y excomunión de Martín Lutero, el hereje, y de sus seguidores), expedida contra Martín Lutero por el papa León X el 4 de enero de 1521. "El Hombre Respuesta" corrió inmediatamente a la oficina de la arquidiócesis de Nueva York para averiguar cómo defender su respuesta. Aquí está lo que contestó al Rdo. Biegner:

"Querido amigo:

"Gracias muchas por su carta de septiembre 28. Usted tiene la razón cuando dice que Martín Lutero fué excomulgado por la Bula de Excomunión fechada el 15 de junio de 1520. Sin embargo, de acuerdo con lo que me ha dicho la Arquidiócesis de la Iglesia Católica, aunque Lutero fué excomulgado, la gracia que le fué impuesta mientras era sacerdote de la Iglesia Católica jamás le podía ser quitada por nadie en la tierra.

"En la interpretación estricta y técnica del dogma de la Iglesia Católica, si Lutero más tarde en su vida hubiera decidido volver a la fe católica mediante arrepentimiento, le hubiera sido permitido hacerlo así. Esto fué lo que yo quise decir en mi respuesta."

Sinceramente,

El Hombre Respuesta."

El fenecido Al Smith acuñó una buena frase americana que puede ser muy bien usada para describir las explicaciones "oficiales" de esta clase mediante las cuales la Iglesia Romana engaña a los protestantes americanos: "No importa como usted lo corte, cocine o sirva, siempre permanece bacalao."

Nota: La fecha del 15 de junio de 1520 refiere a otra bula que condenaba a Lutero.

The Converted Catholic.

TRIPLE CRIMEN

No hace mucho "El Mundo" nos trajo la información gráfica de un hombre que mató a su esposa enferma en la cama, asesinó a su hijita de pocos años, y luego a los pies de ésta se privó de la vida, no sin antes haber herido a la suegra.

Ya los crímenes no se cometen, como antes, en medio de una discusión acalorada; ahora se planean a sangrefría y se escogen como víctimas a criaturas inocentes, no siendo ya garantía la paternidad u otra relación estrecha de familia. ¿Qué es lo que pasa? ¿Es que hemos perdido el sentido de la vida, aún en las relaciones más sagradas del hogar y la familia? ¿Qué estamos haciendo para prevenir el mal?

NAVIDAD

Celebremos la Navidad con espíritus puros y corazones limpios para que el niño Cristo nazca en nuestras vidas.

DE TODO UN POCO

FELICIDAD DEL DARSE

¡Cuánto más bello y más confortante es contemplar, en la serenidad de su ocaso, las vidas que han consistido en darse! Aquí, a medida que los días han pasado, el hombre se ha desprendido de sí mismo por las simpatías hacia los demás. Ha aprendido a olvidarse. Su vida es otra parte y más alta que las cosas personales. Se aferra a ella cada vez menos. Su vejez se rejuvenece con la juventud de los que ama, sin envidiarlos, y cuando llega el día en que es preciso separarse, está preparado por la dirección de su vida entera. Da su alma a Dios y acepta la muerte con sencillez, porque sabe que lo que pierde es la vida estrecha, limitada, más allá de la cual su esfuerzo le ha llevado siempre. Para él, morir es escapar a todo lo que pasa para ir a lo que permanece, y, llevando en sí la vida divina, comprende bien que la nada no le alcanza.

Jesús lo ha dicho y se cumple al pie de la letra: "El que quiera guardar su vida la perderá, y el que la dé por amor a mí, la salvará."

Carlos Wagner.

* * *

ORACION

Tú, que de lirios y verdor revistes
los estériles yermos y los prados,
que vives en las almas de los tristes,
que habitas donde están los desgraciados;
por la sangre de amor de tus heridas
abiertas en tu cuerpo de azucena,
que, cual lluvia de rosas encendidas
cayó sobre la sién de Magdalena:
perdónala, Señor. Fué humilde. Sigue
de tus inciertos pasos la carrera,
santifica la tienda que la abrigue
y bendice la playa donde muera.
Si una ilusión la coronó de espinas,
y si el pecado la envolvió en sus brumas,
un astro puede ser, si la iluminas,
puede ser una flor, si la perfumas.

José M. Garcés B.

* * *

ALFOMBRA ANTIQUISIMA

La señora Mary Hooker Dale, de Oak Park, Illinois, ha donado una alfombra persa tejida en 1317 al Instituto Oriental de la Universidad de Chicago. La alfombra se hizo a petición del gobernador persa Aghayi Asaad-ullan Khan Benjetul-Mulk y mide 24½ pies de largo por 17 pies de ancho. En ella el artista Hirza Aghayi Forsati, de Shiraz, hizo el diseño representando escenas de la terraza de Persépolis. La alfombra fué tejida en el taller de Hajji Gholam Riza, de Kermán.

* * *

EL BURLADOR BURLADO

El célebre músico Leoncavallo, de paso en Manchester, donde leyó en su cartel de teatro que representaba su ópera "I Pagliacci" y quiso gustar las dulzuras de los aplausos en el más riguroso incógnito. Pagó su platea y se arrellenó muellemente en ella, satisfecho de ver a su lado un espectador que prestaba al espectáculo religiosa atención.

Sin embargo, le dió la tentación de chancearse con él, al oirle exclamar al caer el telón después del segundo acto:

—¡Delicioso, sublime! ¡ésta es una obra maestra!

Leoncavallo se sonrió y preparó a divertirse a sus propias expensas:

—¿Una obra maestra?—exclamó. —Usted dispense, pero me parece que está soñando. Yo soy algo músico y creo que la entiendo un poco. Esta ópera no vale nada. Si no temiera molestar a usted, le probaría que toda su música es un plagio. La cavatina está tomada de Berlioz; el dúo del primer acto es de Gounod; el final una copia pésima de Verdi..... y así todo lo demás.

Al día siguiente, en la estación donde esperaba el tren para seguir su viaje, compró un diario para distraerse y lo primero que vió y leyó fué lo siguiente: "Opinión de Leoncavallo sobre sus obras.—Confesiones de un gran plagiario."

El vecino del ilustre compositor era un periodista, crítico de teatros, que le había conocido y había publicado al pie de la letra sus declaraciones.

* * *

¿REMEDIO PARA LA TUBERCULOSIS?

Parece estar a la vista una vacuna contra la tuberculosis. El Dr. T. S. Potter, de la Universidad de Chicago, ha estado haciendo interesantes experimentos en este sentido. Probó, por ejemplo, la congelación de los bacilos de Koch en helio líquido. Sobrevivieron. Los desecó en un vacío de una millonésima de atmósfera y sobrevivieron un año. Pero al privarlos de oxígeno les impidió que se multiplicaran. Sin embargo, estos bacilos sofocados siguen siendo capaces de estimular la producción de anticuerpos, es decir, sustancias que combaten la enfermedad en el organismo. Por lo tanto, el Dr. Potter logró inmunizar con ellos a conejos y palomas contra la tuberculosis. Cuando hizo matar las palomas, siete meses y medio más tarde, no había en ellos rastros de tuberculosis activa, pero sí se notaba que la vacuna había sido absorvida. Lo mismo se comprobó en los conejos diez y siete meses después.

El Atalaya.

* * *

HOMBRE DE LA EPOCA

Un desesperado.

—¡Hombre! ¿Dónde vas con ese revólver en la mano?

—¡Déjame, que le voy a matar!

—¿A quién?

—A aquel señor que pasa por allí.

—¿Pero por qué?

—Porque es el hombre que más daño me ha hecho.

—¿Pues que te ha hecho?

—Darme dinero para que pudiera casarme.

* * *

PASATIEMPOS

Solución a la adivinanza anterior: **Genoveva** (las terminaciones de cada verso.)

CUADRADO TRIANGULAR

O
O O O
O O O O O
O O O O O O O
O O O O O
O O O
O

Léase horizontal y verticalmente: Consonante. Hombre piadoso. Parte de la casa, plural. Lo que hacen dos cuando se encuentran, plural. En el agua, plural. Llamada de auxilio. Consonante.

(La solución en el próximo número.)

* * *

Los hombres que más alardean de valor, son generalmente los que no pueden pelearse consigo mismo para negarse un deseo pecaminoso.

Puerto Rico Evangélico

"Pro Christo"

ENERO 10 DE 1945

EL NUEVO AÑO ENTRA

El Nuevo Año entra en la escena de los acontecimientos. ¿Qué nos traerá? Una sola cosa esperamos de él con todas las fuerzas de nuestros corazones: que este sea el Año de la Victoria.

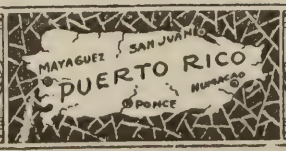

DE TODAS PARTES

IMPORTANTE DECLARACION PROTESTANTE

La siguiente declaración ha sido firmada por miles de ministros protestantes y enviada a los tres grandes contemporáneos, Roosevelt, Churchill y Stalin. Lee así:

Al preparar la siguiente declaración, proclamamos nuestro sentido de parentesco espiritual con todos los hombres que, ya individualmente o como miembros de las religiones establecidas, manifiestan su devoción al espíritu del Carpintero de Nazareth.

Ninguna religión, no importa lo mucho que esté extendida o lo mucho que se le exalte, tiene un sitio en las altas esferas del estado.

Por unos cien años o más se ha dado por sentado en todos los países democráticos que la libertad de conciencia ha llegado a ser una adquisición permanente en la sociedad humana, y que será desarrollada con el desenvolvimiento de la democracia en todo el mundo. Además, se asume que esta libertad descansa segura sobre el principio básico de la separación de la iglesia y el estado.

Acontecimientos de los últimos quince años, particularmente la reemergencia del Estado Vaticano en la arena de la política mundial, ha conmovido estas creencias en nuestras mentes y nos han impelido a hacer todo lo que podamos para trastrocar, antes que sea tarde, una tendencia que, si es llevada a su lógica finalidad, reducirá a la humanidad a una condición de esclavitud eclesiástica.

Durante el tiempo que el Papado se abstuvo de participar en la política activa, en la mitad del siglo entre 1870 y 1929, éste fué bendecido en su lado eclesiástico con una extensión de poder e influencia en escala que no tiene paralelo en los años anteriores. Este crecimiento tuvo lugar especialmente en los países no católico romanos, donde gozó de las más armoniosas relaciones con las culturas libres existentes. Es trágicamente significante que en 1929 cuando el Papado entró de nuevo en el campo de la política, lo hizo en alianza con enemigos de las mismas culturas en las cuales su iglesia había crecido. Como poder político, ganó sus primeros triunfos fatales en los tratados de amistad que hizo con los poderes fascistas. Al apoyar a Mussolini en Italia, Dolfuss y Schuschnigg en Austria, Hitler en Alemania, Franco en España y Petain en Francia, el Papado echó el peso de su prestigio en la balanza del presente conflicto humano del lado de los enemigos de la democracia.

No creemos ni por un instante que la lealtad de los soldados de las Naciones Unidas de la fe católico romana debe comprarse con ninguna negociación política con el Vaticano. Por el contrario, creemos que estos soldados, al comprender el issue mejor que los "estadistas" de su propia iglesia, considerarán tales negociaciones una traición a los motivos por los cuales pelean.

No hablamos como hombres de iglesia que tratan de intervenir en los asuntos del estado, sino como hombres del estado y hombres también de la iglesia que desean la libertad de ambos.

Por lo tanto, nos oponemos a cualquier intento o fórmula que tenga por finalidad envolver a los estados democráticos libres en ninguna negociación en la cual el Estado del Vaticano o sus representantes, o los representantes de alguna secta protestante o judía, tengan parte o lugar, ya sea como principal o mediadores.

MUERE UN OBISPO METODISTA

James Cannon, Jr., obispo metodista, murió como lo deseaba, en la línea de combate. Fué mientras asistía a una reunión en la cual se hacían planes para emprender guerra contra el alcohol que vino la muerte, ¡y fué transferido a otro puesto de mando!

El obispo James Cannon, Jr., ha sido por los últimos veinticinco años una de las figuras más conspicias y llamativas del metodismo. Pero detrás de este cuarto de siglo hubo otros años de actividad, utilidad y crecimiento penoso. Fué predicador, educador, editor, obispo misionero, director ecuménico, figura política, crusado, estadista eclesiástico; pocos hombres en la historia de la Iglesia han servido en más variadas capacidades y ninguno con mayor diligencia y devoción.

Sus servicios multiplicados en otros campos han sido maravillosos, especialmente en su lucha titánica contra el tráfico organizado del licor. Fué aquí donde descolló como figura internacional y se hizo de sus más acérrimos enemigos. Aunque se ganó su odio generoso, al mismo tiempo los obligó a respetar sus disposiciones como defensor de su causa.

El récord de sus actividades lee como la página del contenido de un catálogo. Presidente del Colegio Blackstone, presidente de una Comisión Metodista de Unificación, director y fundador de periódicos metodistas, miembro de muchos comités ejecutivos y administrativos, delegado a conferencias internacionales, veterano político—el obispo James Cannon, Jr., vivió como el compañero íntimo de una docena de causas grandes por sesenta años de vida adulta. Su vida fué una cruzada continua. Era de temperamento dulce en la vida privada, pero de energía a alto grado en los asuntos públicos. Cuando hablaba era tan exacto a los hechos, que raramente podía ser igualado y nunca sobrepasado. Se armaba de hechos.

The Christian Advocate.

SE LLEVAN BIEN

La región del Líbano contaba antes con un 90 por ciento de cristianos, pero desde que se formaron las dos repúblicas de Siria y Líbano, el Líbano Mayor tiene 50 por ciento de cristianos, 40 por ciento de musulmanes y 10 por ciento de drusos. El primer ministro es un musulmán. El presidente es cristiano. El primer ministro deputado es un griego ortodoxo. Mucho se ha hecho para crear la buena voluntad en las comunidades. **Traducido.**

PUERTO RICO EVANGELICO

Afiliado a la Asociación de Iglesias Evangélicas de Puerto Rico

Organo Oficial en Puerto Rico de las iglesias Bautistas, Discípulos de Cristo, Evangélica Unida de Puerto Rico, Metodista y Presbiteriana

Director: M. E. Martínez.

Administrador: Moisés Castillo.

Editor: "Puerto Rico Evangélico, Inc."

Precio de suscripción. Pago Adelantado:

Dentro de la Unión Postal, $1.00 al año
En los demás países..... $1.50 al año

Entered as second-class matter July 10, 1912, at the office at Ponce, P. R., under the act of March 8, 1879. Acceptance for mailing at the special rate of postage provided for in section 1108. Act of October 8, 1917.

Toda la correspondencia que tenga relación con la administración debe ser dirigida al Administrador, y la que se refiera a la Dirección, se enviará al Director, apartado 1707, Ponce, Puerto Rico.

Puerto Rico Evangélico

QUINCENARIO DE RELIGION, EDUCACION Y SOCIOLOGIA

"He sido puesto para la defensa del Evangelio." Filipenses 1:17.

Año XXXIV. Ponce, P. R., Enero 10 de 1945. Número 13.

Entrando en un nuevo año.

¿Qué nos Traerá el Año de 1945?

EDITORIAL

EL AÑO que acaba de marcharse nos ha dejado un tanto desilusionados. En sus mismos comienzos todos lo proclamaron como el año de la Victoria. Los Aliados avanzaban en los distintos frentes, los enemigos de la Libertad daban señales de debilitamiento, y todo parecía indicar que, cuando menos en Europa, el fin de la guerra estaba a las puertas. El aire se llenaba con las voces de esperanza que indicaban unas próximas Navidades pacíficas, y que se podría cantar a todo pulmón la canción angélica de "paz en la tierra y buena voluntad entre los hombres."

A las esperanzas mal fundadas sucedió la trágica realidad. El león dormitaba, pero no estaba vencido. Bajo la lluvia implacable de bombas se preparaba callado para una nueva embestida, y cuando los soldados de la democracia esperaban alguna tranquilidad para abrir los paquetes de Navidad que desde tierras lejanas les enviaban los seres queridos, se vieron de improviso arrollados por una incontenible avalancha, que sólo pudieron contener después de titánicos esfuerzos a un costo elevado de vidas. ¡Los paquetes de golosinas que esperaban abrir se convirtieron en metralla asesina!

Ante la dura realidad, ya nadie se atreve hoy a precedir el fin de la contienda. Los Aliados, demasiado confiados y demasiado parleros a veces, no han tenido en cuenta que se las ven con un enemigo duro, astuto, traicionero, que al perder la conciencia moral de la vida, acude a todos los recursos y triquiñuelas de la guerra salvaje y diabólica. Como la bestia acorralada en callejón sin salida, da coces de todos lados y mordiscadas a tajo y destajo. Ya nadie se hace de ilusiones porque la experiencia ha enseñado que, cuando el enemigo parece más agobiado y al borde de la catástrofe, saca divisiones, tanques y aviones en cantidades suficientes para poner a cavilar a los más aguerridos y valientes soldados. El grito general ahora es un tanto pesimista, pero probablemente más ajustado a los hechos. Más sacrificios nos esperan; más soldados serán llamados a filas; será necesario fabricar más tanques, aviones y municiones de todas clases. A la sonrisa del triunfo cercano hay que poner el gesto enérgico del que se faja con la dura realidad con todas las energías de su vida. ¿Cuándo será el fin? No será este mes, ni el que viene, ni el otro; el fin no se mide ya por meses y días; es la cooperación de todas las fuerzas y voluntades, la armonía total puesta a trabajar en una sola dirección, lo que traerá la victoria. ¿Cuándo se alcanzará esa victoria? Sabemos que la victoria es indiscutible, pero ignoramos la llegada feliz de esa codiciada señora.

Después de estas consideraciones, nos parecerá casi sin respuesta la pregunta que encabeza este editorial. ¿Qué nos traerá el año de 1945? Acostumbrados, como estamos, a mirar el incierto futuro con una mirada de superstición, damos por sentado que las estrellas o algún ser caprichoso tiene para el mundo y para los hombres lo que se llama un destino. Por eso decimos: Mi destino era llegar a la miseria o ganar dinero, arrastrar vida de bohemio o adquirir nombre y valía. Es con ese **destino imaginario** que justificamos nuestros hechos buenos o malos; más generalmente, nuestros errores y equivocaciones, porque es más fácil echarle la culpa de una falta a otra per-

sona o a alguna situación de la vida, que reconocer que el origen del mal está en nosotros mismos. Eso de achacarle a las manchas del sol las guerras en la tierra o a las perturbaciones atmosféricas las rencillas de familia y el mal genio, es una filosofía cómoda para aquellos que no piensan jamás en progresar espiritualmente.

¿Qué nos traerá el año de 1945? No hay nada de milagroso en la respuesta, nada que esté fuera del alcance de la inteligencia y voluntad humanas. Pero sí hay mucho de esfuerzo y de negligencia a la vez. El año nos traerá lo que nosotros querramos que nos traiga. Somos los mortales los fabricantes de nuestro propio destino. Somos los que labramos una tumba oscura para sepultar nuestro cuerpo con vergüenza y con maldiciones, o somos los que ponemos alas al espíritu para que se remonte al cielo de los bienaventurados.

El año es la esfinge muda que contempla nuestras miserias en silencio. Ella, en su imperturbable neutralidad y quietud, ni quita ni pone reyes, ni manda ni obedece. Mira, solamente mira, ¡pero qué mirada de honda filosofía! Nada hay que se oculte a sus ojos, ¡como que ha visto desfilar ante su mirada toda la tragedia humana desde el momento en que el primer hombre se levantó sobre sus pies en este planeta!

Tenemos que despertar ante la realidad de que el año de 1945 sólo nos podrá traer la porción que anticipadamente pongamos en sus manos. El fin de la horrenda guerra que hoy quema al mundo por las cuatro esquinas, sólo se conseguirá con el esfuerzo unido de todos los hombres valientes y de buena voluntad. El orden y la paz que esperamos en seguida, serán factibles solamente por la unión de los espíritus que se sienten acercados mutuamente por los lazos de familia. La evitación de tanto crimen, de tanta corrupción, no vendrá como bólido inesperado, sino como consecuencia del esfuerzo hecho por la propia víctima y por la sociedad que desea extirpar todo este mal. En cada conquista, en cada batalla ganada, en cada esfuerzo premiado, es el hombre mismo el que tiene que ejercitarse, que mejorarse, que excederse. No hay nada que venga espontáneamente. El progreso es resultado directo del afán del hombre de subir, de crecer. Sin este afán o ambición, no hay nada que detenga la desintegración y degradación de la vida humana.

Naturalmente, en este esfuerzo propio hay que contar con Dios, con el Padre Celestial. Todo crecimiento es hacia arriba, si es crecimiento que valga la pena, y arriba está la fuente de la gracia y de la inspiración. El error fundamental del hombre, raíz de todos los demás errores, es el querer construir sin un Jefe Supremo, sin un temor divino, y de ahí que nuestra obra nos resulte una desastrosa Babel. Confundimos la mezcla con el ladrillo, la piedra con la tierra, el obrero diligente con el holgazán de oficio, el honrado con el bandido. La confusión de valores materiales y humanos, no puede traer otra cosa que desorden y destrucción.

Desde el punto de vista cristiano, el año de 1945 está lleno de hermosas y halagüeñas esperanzas. Entramos en él con fe plena en Dios y en nuestro Señor Jesucristo. Tenemos motivos para creer y confiar. Tomás creyó cuando vió. Nosotros hemos visto ya lo suficiente para creer también. La gloria de Cristo brilla con resplandores inequívocos en este mundo, y a los que se ponen bajo su amparo, todo les irá bien. Tendrán dentro de sí fuerzas y virtudes que les capacitarán para hacer del año de 1945 el mejor de todos los años.

CAMBIO DE ADMINISTRADOR

Con fecha 1° de enero ha cesado como administrador de la empresa "Puerto Rico Evangélico" el señor Moisés Castillo, quien desde ahora en adelante se dedicará al ministerio en la obra de la Iglesia Evangélica Unida de Coto Laurel, Ponce. Damos una cordial despedida al estimado compañero, y le deseamos mucho éxito en las nuevas labores, a las cuales dará todo su tiempo.

Con la misma fecha de enero 1° asumió las responsabilidades de administrador, además de la dirección de la revista "Puerto Rico Evangélico", el Rdo. M. E. Martínez, quien ha estado relacionado con la empresa por más de veinticinco años. Nuestros amigos y colaboradores seguirán recibiendo la misma atención y deferencias de siempre.

De aquí en adelante toda la correspondencia será dirigida a "Puerto Rico Evangélico", Apartado 1707, Ponce, Puerto Rico.

La Seguridad del Creyente

Por Fernando Cabrera.

Templo Metodista del Buen Samaritano, en Albuquerque, Nuevo México. El pastor de esta progresista Iglesia que acaba de inaugurar el sostenimiento propio, es el Rdo. Guillermo B. O'Neill, compatriota nuestro.

"El que confía en el Señor, será levantado." Proverbios 29:25.

Al comenzar un nuevo año, ¡qué consuelo tan grande es tener una promesa de seguridad para cuantos ponen en el Señor su confianza!

En el año que está comenzando hemos de vernos seguramente en muchos peligros temporales, morales y espirituales. Los hombres del mundo ponen su confianza en su fuerza, en su sabiduría, en su dinero.... Pero frecuentemente esto no les sirve de nada. Tan pronto como se dan cuenta de la fragilidad de su fundamento, caen. En cambio, los creyentes saben que su salvación se debe al Señor. Su salvación temporal, tanto como su salvación espiritual, dependen de la presencia y del poder de Dios. Por eso, el que quiera ser salvo, debe confiar en el Señor. "El que confía en el Señor, será salvo." Será salvo de la penalidad del pecado.

Ninguna salvación tiene valor si no somos salvos de condenación. Ninguno de nosotros es justo. Todos somos pecadores por naturaleza y por práctica, aunque en apariencia seamos los hombres mejores de la tierra. A la vista de Dios no somos más que unos miserables pecadores. ¡Qué triste sería nuestra condición si Dios no tuviera misericordia de nosotros! Pero gracias a El, aunque nuestros pecados sean muchos y grandes, Cristo los ha tomado sobre Sí, y no perecemos, sino que tendremos vida eterna, "porque no nos ha puesto Dios para ira, sino para alcanzar salud por nuestro Señor Jesucristo, el cual murió por nosotros, para que, o que velemos, o que durmamos, vivamos juntamente con El." La salvación eterna es la porción que Dios tiene preparada para aquéllos que tienen puesta su confianza en la sangre y en la justicia de Cristo. ¡Qué bendición tan grande será para nosotros si podemos decir que el nuevo año nos ha encontrado salvos en Cristo, con eterna salvación!

Será salvo del poder del mundo, del diablo y de la carne.

Los peligros de estos tres enemigos del alma serán tan grandes este año como lo fueron en años anteriores, y acaso serían aún mayores si no contáramos con la ayuda de Dios. Porque no se puede negar: el poder y la influencia del mundo son muy grandes. Los hombres del mundo son malos, y los placeres del mundo son peores. Hay peligro en el amor al dinero, hay peligro en el amor a la grandeza, hay peligro en el deseo de popularidad..... ¡Cuánto necesitamos recordar que la amistad del mundo es enemistad con Dios! ¡Cuánto necesitamos recordar que "si alguno ama al mundo, el amor del Padre no está en él"!

Y no olvidemos que el mundo puede estar aún dentro de la Iglesia. ¿Cómo podremos ser salvos de estos males? Pues confiando en el Señor, porque "esta es la victoria que vence al mundo: nuestra fe."

Si grande es el poder del mundo, no lo es menos el de la carne. ¿Quién podrá conocer hasta dónde llega la maldad de la carne?..... Solamente Dios, que es el que escudriña los corazones. Cuanto más vivamos, más nos convenceremos de que en nosotros, en nuestra carne, no mora el bien. Unicamente el Señor, por medio de su Espíritu, podrá librarnos de su poder. "Andad, pues, en el Espíritu, y no satisfagáis las concupiscencias de la carne."

Y más grande aun que el poder del mundo y que el poder de la carne, es el poder del diablo. ¡Con qué astucia acometió a Eva en el Edén! ¡Cuán terriblemente influyó sobre Caín! ¡Cómo atacó incompasivamente a Job! ¡Aun a Pedro, todo un apóstol, cómo le hizo caer!

Cuando miramos el mundo y vemos la tiranía, el odio, la opresión, la crueldad, las pasiones y la rebeldía contra Dios, no podemos menos de ver cuán grande es el poder del diablo para el mal. Los hijos de Dios estamos expuestos a sus acometidas, porque él anda alrededor nuestro como un león rampante y rugiente buscando a quién devorar. Pero si sabemos resistirle, él huirá de nosotros, porque aunque su poder es grande, no es omnipotente, y el que confía en el Señor será salvo de su poder.

Se verá libre de angustias y de ansiedades.

Cuando damos paso a la ansiedad, estamos dando paso, sin quererlo, a la incredulidad, porque estamos perdiendo la confianza en Dios, y su promesa es: "Tú le guardarás en completa paz..... porque en ti se ha confiado."

Tenemos delante de nosotros un año en que no sabemos lo que ocurrirá. Acaso estemos llenos de temores respecto al futuro. Pues bien: si ponemos nuestra confianza en Dios, nos veremos libres de estas ansiedades. "El que me oyere, habitará confiadamente y vivirá reposado sin temor al mal", dice el Señor. ¡Cuántas noches pasamos sin dormir por causa de indudables temores! Pues bien: si confiamos plenamente en Dios, podremos decir: "En paz me acostaré y al punto me dormiré porque sólo Tú, oh Señor, me harás estar confiado."

Si siempre es deber nuestro meditar sobre la brevedad del tiempo y lo efímero de nuestra condición, ahora que una nueva etapa de nuestra vida comienza para nosotros, debemos redoblar nuestros pensamientos y afirmarnos con mayor tesón en las doctrinas salvadoras de Cristo.

Como cristianos, debemos procurar que este año 1945 sea un año de abundantes bienes espirituales, merced a una conducta íntegramente observada, que obtenga el favor de Dios, que siempre está dispuesto a ayudar a los que le sirven.

Y como cristianos, nuestras oraciones deben ser para que el mundo obtenga en este año la paz, la libertad y la prosperidad de que está tan necesitado. Y si ponemos nuestra confianza en el Señor, veremos cosas muy grandes, porque "cosas que ojo no vió, ni oído oyó, ni han subido en pensamiento de hombre, son las que Dios tiene preparadas para aquellos que le aman."

PLEGARIA

Un año ha fenecido, Señor, y ante tus plantas
humilde y reverente me postro en oración,
a pedirte doliente que no mires las faltas
que contra Ti efectuara ayer mi corazón.

Un año se aproxima, Señor; ya los umbrales
del templo de la vida lo miro traspasar.
De mi paso en la huella brotarán cien rosales
si tu lumbre va guiando mis pies al caminar.

Que ame con más vehemencia, Señor, como Tú amaste,
que en este mundo brille como brillaste Tú,
que siga yo tu ejemplo como Tú lo deseaste,
que se encienda en mi alma la gloria de tu luz.

Señor: ¡Cuánta tristeza el tiempo ya perdido!
Un año más que pasa, no fuí de bendición;
no permitas que en éste correr mi vida
sin aprender de Ti cada día una lección.

No te alejes, te imploro; mi débil ser no dejes;
con tu diestra dirige mi barca hacia Sión;
y así, feliz viajera, iré cantando siempre,
y hasta remotas playas llevaré mi canción.

Las huellas del martirio que ayer la cruz dejara
en tus inmaculadas, suaves manos de amor,
me hablen constantemente de cómo Tú me amaras
cuando al monte Calvario fuiste por mí, Señor.

Las doce campanadas anuncian la alborada
de un nuevo año radiante de luz y de esplendor.
Ven, Maestro, en mi ayuda; quita mis cosas vanas,
toma mi sien, reclínala en tu pecho de amor.

No mire hacia los lados ni atrás si voy marchando;
mis ojos no se enturbien mirando hacia el pecar;
y si mi ser se extingue antes que acabe el año,
tus paternales brazos me vengan a buscar.

Acepta mi plegaria, quita toda la escoria
que de esta tierra lleve, y dále aprobación.
De tus humildes hijos hasta la excelsa gloria
como un suave perfume asciende la oración.

Italia Novellino P.

El Reino de los Cielos es el Reino de las Cosas Pequeñas

Tema curioso, paradójico hasta cierto punto, y contraproducente a primera vista. La palabra Reino en sí implica magnificencia, grandeza. Siendo así, y aún más, refiriéndonos a un Reino que lleva el apelativo de Celestial, ¿cómo es posible que sea considerado como el Reino de las Cosas Pequeñas? ¿Qué clase de Reino es éste? He ahí algo que ni aún los hombres que se dicen ser sabios pueden comprender. Bien nos dice la Palabra que este Reino no es para los sabios y entendidos, sino para los ignorantes. Cristo, el Soberano de ese Reino, vino a mostrar al mundo "lo loco de Dios" para confundir a los sabios, pues eso "loco de Dios es más sabio que los hombres." Sí, Cristo vino a confundir y dividir; a establecer lucha entre lo grande de los hombres y lo pequeño de Dios; entre lo sabio de los hombres y "lo loco de Dios." Vino a deslindar campos, a establecer diferencias, mediante la valorización del hombre y de sus acciones. Vino a revalorizar lo que había perdido su valor y a dar valor a aquello que no tenía ninguno. De allí que mientras el mundo exalta lo grande, en el Reino de Dios impera la exaltación de lo pequeño; de allí también por qué el Reino de los Cielos sea el Reino de las Cosas Pequeñas que parecen no tener valor ni importancia alguna. El hombre no puede explicarse esto, pues sólo piensa en términos de grandeza. Ninguna tendencia más arraigada en nosotros los humanos que la de admirar lo grande, desearlo y luchar por obtenerlo. Por otro lado, y como resultado de ésta, existe en nosotros otra tendencia: la de menospreciar lo pequeño e insignificante; lo que parece de poca importancia. Dícese que los refranes expresan el pensar y el sentir de los pueblos. Hay un refrán que expresa un sentimiento muy humano y que como tal es universal. Es el que dice: "Barco grande, ande o no ande." He allí una filosofía negativa a la cual nos aferramos. Rendimos culto sólo a lo grande, y a esto concedemos categoría de primer orden. Los reinos del mundo están fundamentados sobre bases de pretendidas grandezas. Aquí trabaja muy bien la teoría de exaltar lo grande y menospreciar lo chico; aquí el barco vale por el bulto, porque es grande, aunque no ande. En el Reino de los Cielos prevalece una teoría muy distinta: el barco vale porque anda, aunque sea pequeño. No se miden las grandezas en términos de pies y pulgadas, u otra medida cualquiera; ni se cotizan las cosas en términos de dólares y centavos. Se miden las grandezas y se cotizan las cosas en término de valores intrínsecos. Desde luego, cada cual mide con la medida que tiene a mano, con la que conoce y con la cual está acostumbrado a medir. El mundo mide el exterior de las cosas; Cristo mide el interior. El mundo mide la forma; Cristo mide el fondo. El mundo mide lo que parece ser; Cristo mide lo que es. El mundo mide la acción en sí; Cristo mide la intención.

Cristo nunca sintió desprecio por la pequeñez; al contrario, demostraba sentir una cierta predilección por las cosas pequeñas. Demuestra esto en numerosas ocasiones. Al presentar Su Reino lo compara al grano de mostaza. Semilla pequeña entre las pequeñas, insignificante como ninguna, pero en cuyo interior está el secreto que le da valor. Marcos 4:30, 31. Se me antoja suponer, que al comparar Cristo Su Reino con el grano de mostaza, había en su mente la intención de hacer entender a los altaneros, a los que hacían alarde de grandeza, que en su Reino, tan pequeño como el grano de mostaza, no había lugar para ellos, que se consideraban tan grandes. Que había que despojarse de todo artificio, desinflar el balón interior, extrayendo de él todo orgullo y toda soberbia. Los inflados, los voluminosos, no caben en el Reino de los Cielos, porque no hay espacio suficiente para ellos.

Como es natural, a un Reino como el presentado por Cristo, pequeño como el grano de mostaza, no se puede llegar por ancho y cómodo camino. Una avenida majestuosa, ancha, sombreada por copudos árboles y matizada de rosas conduce al Reino de este mundo. Estrecha, tortuosa, llena de obstáculos es la senda que conduce al Reino de los Cielos. Por esa ancha avenida son muchos los que caminan: es la senda de la muchedumbre. Por la senda estrecha y tortuosa que conduce al Cielo, pocos son los que caminan: es la senda de los pocos. Mateo 7:13-14. Las democracias, el tipo de gobierno más perfecto que conocemos, es el gobierno de las mayorías. El Reino de los Cielos, por el contrario, es el gobierno de las minorías. Lucas 13:12-24.

Cristo nos da el modelo del ciudadano que requiere Su Reino. El aspirante a la ciudadanía del Reino de los Cielos tiene que llenar un requisito especial. Mateo 18:1-3 presenta maravillosamente el tipo de ciudadano que requiere este Reino. Es el Reino de los que se hacen como niños. En el tiempo de Jesús los niños eran de tan poca importancia, que no se les contaba al hacer los censos; se les tenía en muy poca estima. Eso mismo requería Cristo de los que aspiraban a pertenecer a Su Reino: desestimarse y reconocer que nada eran. Además de esto, él hacerse y volverse como

niños implicaba: ser ingenuos, humildes, sencillos y receptivos como éstos. Sólo los que llenasen estos requisitos serían dignos de ser contados como ciudadanos de ese Reino.

En el Reino de los Cielos, los de primera no son admitidos. Allí los primeros son relegados a último término. Es el Reino de los postreros, de los que están a la cola, de los que humildemente esperan su turno. Marcos 9:35. Es el Reino de los pequeños. Mateo 20:26-27.

El Reino de los Cielos es el Reino de los que se ciñen la toalla y toman el lebrillo. Es el Reino de los que se humillan para ensalzarse, de los que se niegan a sí mismos para ser afirmados; es el Reino de los que más sirven. Juan 13:4-5. Cristo no es un soberano teorizante. Aunque es el Señor del Reino, no se eximió de llenar los requisitos de ciudadanía, sino que El fué el primero que dió el ejemplo, sirviendo. Lucas 22:27. Ejemplo digno de ser imitado por los soberanos de hoy.

El Reino de los Cielos es el Reino de los pobres. Mateo 5:3. Lucas 4:18. El rico está destinado a quedarse fuera junto a sus riquezas. La puerta del Reino es tan estrecha, que el rico tiene que despojarse de sus riquezas para poder franquearla. Marcos 10:17, 18-22. Ante Jesús compareció un joven príncipe, rico, celoso y cumplidor de los mandamientos de la Ley. Un joven verdaderamente prometedor, ansioso de ingresar en el Reino de Dios. Tan es así, que en el instante Cristo lo amó y no vaciló en explicarle lo que debía hacer. Pero aquel joven no pudo pasar el examen, no pudo ceñirse a la disciplina que Cristo le impuso. Lo de vender lo que tenía y darlo a los pobres estaba más allá de sus fuerzas. Llenaba todos los demás requisitos; sólo le faltaba una cosa: despojarse de sus riquezas. ¡Ah!, pero eran tantas, que se fué triste. Jesús se vió obligado a rechazarlo. Las riquezas hacen de aislador entre el Reino y nosotros. Más fácil es entrar un camello por el ojo de una aguja, que un rico entrar al Reino de los Cielos.

El Reino de los Cielos es el Reino de las dos blancas. Otra insignificancia; otra de esas pequeñeces que justifican el título que encabeza esta exposición. Marcos 12:41-44. El Reino de Cristo no es el Reino de los que echan mucho porque les sobra; es el Reino de los que echan poco; de los que de su pobreza echan todo lo que tienen y con ello su corazón.

El Reino de los Cielos es el Reino de los ignorantes, de los no entendidos. Es el reino de los que en su ignorancia entienden perfectamente lo que es nacer de nuevo. Juan 3:1-5 y 12. Nicodemo, un hombre sabio, maestro en Israel, maduro en ideas por el estudio de años, no pudo comprender lo que era nacer otra vez. Encontró poco razonable la demanda del Maestro. Tanto era su bagaje intelectual, tanto había estudiado Nicodemo, que no pudo entender las palabras de Jesús. A éste, como al joven rico, le faltaba una cosa: despojarse de su ciencia para poder entrar al Reino. ¡Cuántos, como Nicodemo, deseando entrar al Reino, no han podido porque saben demasiado! Muchas veces la ciencia sirve de barrera entre el hombre y el Reino de Dios.

En resumen: El Reino de los Cielos no es el reino del camino ancho; es el reino del camino estrecho. No es el reino de la puerta espaciosa; es el reino de los pocos, de las minorías. No es el reino de los altaneros; es el reino de los humildes, de los que se hacen como niños. No es el reino de los grandes, ni de los que quieren ser primero; es el reino de los pequeños, de aquellos que son postreros. El Reino de los Cielos no es el reino de los que esperan ser servidos; es el reino de los que anodadándose, sirven más. No es el reino de los que poseen mucho; es el reino de los que nada poseen. No es el reino de los que echan mucho haciendo sonar sus monedas; es el reino de los que de su pobreza, humildemente, dan todo lo que poseen. No es el reino de los sabios, de los que mucho saben; es el reino de los ignorantes, de los que sólo saben que no saben nada.

En el Reino de los Cielos hay que humillarse para ser ensalzado. En el Reino de los Cielos se enriquece, empobreciendo; se obtiene una corona, llevando una cruz; y se gana la vida, perdiéndola.

Hiram Yunqué Martínez.

ANTE OTRO AÑO

Siempre un hoy, un ayer y un mañana
estarán denunciando nuestra vida:
son tres voces que dejan definida
la pequeñez de la existencia humana.

Hoy el hombre de su poder se afana
y es ello una ilusión muy bien fingida,
pues mañana esa gloria concebida
será del ayer esperanza vana.

El presente sin Dios es vanidad,
un futuro sin El, fatal engaño;
el pasado confirma tal verdad.

Pero en medio de tanto desengaño,
nuestro Cristo, con toda potestad,
bendice fiel el principiar de otro año.

L. A. Cuevas.

MENSAJE DE LA PRESIDENTA DE LA ASOCIACION INSULAR DE DAMAS EVANGELICAS

Llegó el mes de diciembre, las campanas de Navidad pronto empezarán a tocar, "Gloria en las alturas a Dios, y en la tierra paz, buena voluntad para con los hombres." (Lucas 2:14.)

Tal parece que estamos adormecidos, o que la campana se haya puesto tan vieja que sus sonidos no vibran lo suficiente. ¿Estaremos ya privados para siempre de oir aquel hermoso mensaje? ¿Es que la humanidad, debido al caos en que se encuentra, ha perdido el sentido del más alto privilegio que Dios otorgó al hombre?

Es ya tiempo de que despertemos del letargo, la campana está sonando tan dulce y atractiva como aquel glorioso día en que fuimos tan maravillosamente tocados. Dios es el mismo ayer, hoy y por los siglos. Esta época del año debe ser para nosotros un recordatorio de la bondad y misericordia de Dios para con la humanidad.

Mas el ángel les dijo: "No temáis, porque he aquí, os doy nuevas de gran gozo, que será para todo el pueblo: Que os ha nacido hoy en la ciudad de David, un Salvador, que es Cristo el Señor." (Lucas 7:10-11.)

Aquella campana de gloria sigue tocando, cada día más vibrante, cada día más sonora. ¿Cómo responder a tan bello mensaje?

"No temáis", dice el Señor. ¿Acaso las promesas de Dios han faltado alguna vez? ¿No estamos seguros de su veracidad, de su realidad? ¿Cómo sentirnos llenos de ese gozo inefable que El nos promete? Es el gozo de la salvación. ¿Cómo merecerlo, para saber apreciarlo?

Queridas hermanas, al recibir a Cristo en nuestro corazón, lo recibimos todo. El es nuestro guía, nuestra inspiración, nuestro consuelo, nuestra seguridad, nuestra luz, nuestra vida misma. Jesús dijo: "Yo soy la resurrección y la vida, el que cree en mí, aunque esté muerto, vivirá." (Juan 11:25.)

En esta época del año debemos meditar hondamente sobre lo que somos, lo que valemos y, sobre todo, pensemos profundamente, reverentemente sobre las dádivas de Dios para con nosotros. Pensemos en su Hijo Jesucristo, nacido en un pesebre. "Y parió a su hijo primogénito y le envolvió en pañales y acostóle en un pesebre, porque no había lugar para ellos en el mesón." (Lucas 2:7.) ¿Qué nos dice y nos enseña ese nacimiento humilde? Si los pastores le encontraron en el pesebre, ¿hemos nosotros de buscarle en un palacio? (Lucas 2:16.) Busquemos a Cristo entre los necesitados, entre los humildes, entre los aparentemente olvidados de la fortuna. ¡Cuántas manos habrá extendidas en estos días, esperando algo que venga a endulzar y aliviar dolores y amarguras, algo que venga a llenar el corazón! Todo vendrá bien. No todas las veces se puede dar dinero. "Ni tengo plata ni oro, mas lo que tengo te doy." (Actos 3:6.) ¡Hay tantas necesidades que se cubren sin dinero! Tenemos tantos medios de que disponer para encontrar a Cristo y no sólo para encontrarle, sino para llevarle con nosotros, para mostrarlo a otros.

¿Cuál ha de ser en estos días nuestro anhelo mayor? Servir a nuestro Señor, servir a nuestros hermanos.

¡Cuán grandes son los misterios y la omnipotencia divina! Cuanto más repartimos, más nos llenamos. ¿Han probado ustedes esto alguna vez? Sí, estoy segura. Dios reparte bendiciones, ciento por uno. Probemos en estos días de Navidad, usemos nuestros dones, y desprendámonos de algo en beneficio de otros. Siempre tendremos con qué obsequiar, si así lo deseamos. Hagamos de estas Navidades, que al parecer se presentan tristes debido a las circunstancias de la guerra, días alegres, alegres en el espíritu. Vivamos en Cristo de manera que El se manifieste en nosotros, y éstas serán las más bellas Navidades de nuestra vida.

Que el Señor nos llene de su gracia y nos permita verle y sentirle hasta olvidarnos de nosotros mismos. Así tendremos oportunidad de ver las necesidades de los demás podremos dar la mano a todo aquel que necesite nuestra ayuda.

Que todas las damas evangélicas de Puerto Rico despierten al toque de la campana milagrosa que nos trajo el mensaje de salvación, y al unísono podamos decir como el profeta: "Heme aquí, envíame a mí." (Isaías 6:8.)

Que el Señor nos bendiga y nos dé un año de prosperidad en el servicio cristiano, y que la obra del Evangelio crezca poderosamente para que el señor sea glorificado hoy y por los siglos.

Carmen R. de Soto.

MI RESOLUCION DE AÑO NUEVO

Resuelvo: que procuraré durante este año, con la ayuda de Dios, vivir una vida cristiana sencilla, sincera y activa, rechazando en el acto todo pensamiento de descontento, desaliento, impureza y egoísmo; cultivando la alegría, la magnanimidad y la caridad, así como la costumbre del santo silencio; practicando la economía en los gastos, el cuidado en la conversación y la diligencia en el servicio señalado; la fidelidad en todo lo que se me confíe y una implícita confianza en Dios. Procuraré dedicar algún tiempo cada día al estudio de la Biblia y la oración y, a lo menos una vez por semana, haré un esfuerzo especial para animar o traer a alguien más cerca de Cristo. Al fin moriré por mi Iglesia. **Evaristo Murga.**

(Desde algún punto del teatro de guerra.)

UNA INSTITUCION QUE HO
El McLean

En el año 1926 se celebró la primera conferencia de jóvenes en Puerto Rico por iniciativas de los esposos Morton. Durante los primeros años uno de los problemas más difíciles era conseguir un sitio que reuniera los requisitos materiales y espirituales necesarios para el buen desarrollo de estas conferencias.

* * *

En el año 1934 cuando las iglesias, no solamente de Puerto Rico sino en todo el mundo, estaban pasando por una crisis económica y espiritual, nació en la mente y el corazón de los Mortons la idea de establecer un campo de conferencias dedicado exclusivamente al uso de nuestras iglesias evangélicas de todas las denominaciones en Puerto Rico.

* * *

En el año 1934 no había dinero. Todos los amigos de los Morton les aconsejaron a no empezar ningún proyecto nuevo, especialmente un proyecto que iba a costar mucho dinero, como era el desarrollo de un campo de conferencias. Pero ellos vieron la gran necesidad y sintieron en sus corazones el imperativo de Dios. El Sr. Morton tenía una póliza de seguro de vida que él había comprado cuando era joven. Esta la entregó a la compañía, y con el dinero que recibió de la transacción, empezó el desarrollo del **McLean Conference Grounds.** Desde esta época se ha recibido en donativos personales de amigos dentro y fuera de Puerto Rico la suma de $8,000, todo lo cual ha sido usado en el desarrollo de uno de los campos

En el comedor de McLean siempre hay comida bien preparada y compañerismo genuino y alegre.

McLean Conference Grounds es la Meca de la juventud evangélica puertorriqueña. Durante los últimos diez años se han celebrado aquí 43 conferencias de jóvenes con asistencia de más de tres mil. Este número no incluye los centenares que vienen de todas las denominaciones, a celebrar sus picnics y programas especiales.

de conferencias más completos y hermosos que se conocen, aún en los mismos Estados Unidos.

* * *

La primera conferencia fué celebrada en el mes de agosto de 1934, y consistió de un grupo de líderes de todas las denominaciones que se reunió para considerar un programa de evangelismo y avance en Puerto Rico. Aquella conferencia fué usada grandemente por Dios en conseguir las victorias que su Obra ha experimentado durante los últimos diez años. En aquel tiempo **McLean** consistía de 4 cuerdas de terreno, dos casitas, 18 camas y una estufa de gas. Hoy día, 10 años más tarde, McLean cuenta con 9 casitas dormitorios, una iglesia, un pabellón amplio para comedor, camas y equipo moderno para acomodar a 120 personas.

* * *

McLean ocupa uno de los sitios más pintorescos de Puerto Rico, y sus jardines dan envidia a los que saben de jardines bonitos. Queda a 13 kilómetros y 4 hectómetros de Bayamón, en la carretera número 9 que conduce de Bayamón a Barranquitas.

* * *

A pesar de ser ésta una institución desarrollada por la Iglesia de los Discípulos de Cristo, **McLean Conference Grounds** es interdenominacional en todo sentido. Ha sido usado por todas las deno-

L EVANGELIO EN LA ISLA
nce Grounds

En los amplios balcones de las casitas de McLean hay descanso para el cuerpo y compañerismo cristiano que renueva el espíritu. Raro son los días en que no viene, cuando menos uno, de los jóvenes de las fuerzas armadas a McLean a pasar un rato feliz en compañía de la buena familia Morton.

minaciones serias de Puerto Rico. Dentro de los terrenos de McLean no existen diferencias de denominación, ni de raza, ni de clase social. Aquí somos todos "cristianos", con una sola mente y un solo corazón. Existe un solo propósito,—buscar a Dios y prepararnos mejor para servirle.

* * *

Durante sus diez años de vida se han celebrado en **McLean:** 43 conferencias de jóvenes, con una asistencia de más de 3,000. 29 Institutos para pastores; 11 de estos fueron interdenominacionales, y 18 representaron las siguientes denominaciones: Discípulos de Cristo, Metodistas, Evangélica Unida, Episcopales, Bautistas y Alianza Cristiana y Misionera. 32 institutos para oficiales de iglesias y laicos en general.

Además de estas conferencias e institutos más formales, se han celebrado numerosas reuniones de un día.

* * *

Durante estos dos años de guerra, **McLean** ha sentido su obligación y su oportunidad para hacer lo que pueda en beneficio de los jóvenes de las fuerzas armadas. Los que vienen a **McLean,** generalmente, son los más serios,—los que tienen un interés en las cosas de Dios y quieren pasar algún tiempo en la atmósfera de un hogar cristiano. Vienen solos o en grupos de tres, cinco, diez, cincuenta, ochenta y a veces hasta cien. Si son dos o cincuenta, siempre comen con nosotros. Hacen lo que quieren,—subir la montaña, escribir cartas, dormir la siesta. Pero generalmente ellos desean hablar. Traen fotografías de sus madres, de sus esposas, de sus novias, de sus hijitos. Y casi siempre salen diciendo la misma cosa: "**McLean** me ha fortalecido más para afrontar cristianamente los problemas de la vida que tengo que vivir como miembro de las fuerzas armadas."

* * *

Desde su regreso del Norte en el mes de enero próximo pasado, los esposos Morton han establecido su hogar en **McLean** para poder atender mejor a este importante centro educativo y cultural. Los Mortons tienen planes para la ampliación de las actividades de **McLean.** Se incluye en éstos un proyecto de servicio social cristiano para esta sección de la isla. También están pensando en el establecimiento de un Instituto Bíblico para la preparación de obreros que no tienen los requisitos académicos para entrar en el Seminario Evangélico y para la preparación de obreros laicos.

* * *

Palabra Final

Hasta aquí han hablado los Mortons. Ahora hablamos nosotros. **McLean** representa algo muy querido y apreciado. Cuando se trata de una conferencia fraternal, pensamos en seguida en **McLean.** Y es porque allí hay comodidades, ambiente, y sobre todo, porque se goza del dulce compañerismo y amor de los queridos hermanos Morton.

El Volley Ball es uno de los juegos favoritos de los jóvenes de las fuerzas armadas que vienen a McLean.

CULTURA ESPIRITUAL

COMO ACTUAR CUANDO SE NOS CRITICA

Hay varias cosas que hacer cuando somos criticados. La naturaleza humana se resiente, pero el cristiano no puede ser gobernado por los impulsos de su vieja naturaleza. Los Dres. H. C. Trumbull y C. G. Trumbull solían decir, que cuando se nos critica, deberíamos ver si hay alguna verdad en ello y aprender de esta verdad, y no dejar que nuestros pensamientos sean distraídos por el hecho de que la crítica no haya sido dada en el verdadero espíritu.

Frente a la crítica, sea ésta verbal o escrita, conviene:

1.—Entregar el asunto al Señor inmediatamente, pidiéndole que quite todo resentimiento o espíritu de venganza de nuestra parte y que nos traiga enseñanzas necesarias.

2.—Considerar a Aquél que sufrió tal contradicción de pecadores contra sí mismo para que no nos fatiguemos "en nuestros ánimos desmayando", recordando que somos grandes pecadores y que el que nos critica aun no sabe lo peor.

3.—Tomar en cuenta el motivo del que nos critica.

4.—Recordar que "la blanda respuesta quita la ira, mas la palabra áspera hace subir el furor." (Proverbios 15:1.)

5.—Si la crítica es justa y hemos cometido la falta o hemos pecado, confesémoslo humilde y francamente a El y a aquel a quien hemos ofendido.

6.—Aprendamos de nuevo que somos falibles y que necesitamos Su Gracia y Sabiduría momento tras momento para podernos sostener en el sendero recto.

7.—Entonces—y sólo entonces—"olvidando lo que queda atrás y extendiéndonos hacia lo que está delante, prosigamos al blanco, al premio de la soberana vocación de Dios en Cristo Jesús."

S. S. Times.

PERDONADO Y LIBRADO

El otro día oí a un amigo contar una historia muy bonita, y voy a ver si puedo referírosla.

—Juan, dame prestadas cinco pesetas.

—No puedo, José, no las tengo para mí, menos para prestarlas.

Pero José sabía cómo arreglárselas con su compañero, y así contestó serena y fríamente:

—Bueno, si no me las das, te delato, ¿comprendes?

Y la amenaza surtió efecto esta vez, como lo había hecho otras veces antes con el infortunado Juan, y pronto el dinero pasó de la mano del uno a la del otro.

Tenemos que retroceder unos veinte años en la vida de Juan, para dar con el secreto del temor que le tenía siempre acoquinado.

Había sido soldado en aquellos años, y no agradándole tal vida, había desertado pudiendo eludir todas las pesquisas, hasta que por fin las autoridades militares desistieron de buscarle. Después de andar escondido durante mucho tiempo, consiguió un empleo en Londres, como escribiente en la casa donde trabajaba José. Pero siempre andaba con el miedo de ser descubierto.

José llegó de algún modo a sorprender el secreto de Juan, y derrochador y desalmado, sacaba buen provecho de su descubrimiento con la amenaza.

¡Ay! ¡Cuán miserables nos hace el pecado! No serviría de nada que Juan dejase su empleo y buscase otro. No escaseaban escribientes en Londres, y además, su "amigo" le hallaría pronto.

—¡Hola, qué es esto!—fué la pregunta mental de Juan al pasar sus ojos por las columnas de un periódico, en que estaban referidos los incidentes del jubileo de la reina Victoria el año que acababa de pasar.

Con excitación febril miraba el párrafo que había llamado su atención, y su corazón latía fuertemente con la esperanza; pero, ¿no era aquello una ilusión?

—No. Todo era verdad. —Lo leyó y volvió a leerlo. El periódico traía unas nuevas de gran gozo para él, porque decía que S. M. la Reina había decidido celebrar su jubileo, concediendo, entre otras cosas, un libre perdón a todos los desertores del ejército, si se presentaban.

¿Suponéis que Juan perdió un momento en asegurarlo?

Pidiendo permiso para salir, se dirigió al centro militar y se presentó delante del oficial.

—¿Qué se le ofrece?—fué la pregunta seca del oficial, cuando Juan se presentó.

—Hace veinte años.....—empezó diciendo con lengua vacilante.

—¿Qué quiere usted? ¿Es usted acaso un desertor?

—Hace veinte años.....

—¿Es usted desertor?—volvió a repetir enfadado el oficial.

Y Juan, con su corazón casi helado de temor, temiendo que se hubiera equivocado, hizo precisamento lo mejor en tales circunstancias, y exclamó de una vez:

—Sí que lo soy.

—Llene usted esta hoja,—fué la respuesta lacónica, y dejó a Juan a solas. Con mano temblorosa, la esperanza en lucha con el temor, y sobreexcitado en gran manera, consignó en las casillas correspondientes los detalles de aquella fuga de hacía veinte años, no omitiendo nada.

Tan pronto como entregó el documento, el oficial extendió otro, que contenía el perdón libre concedido por S. M. a Juan N., el desertor.

Con el corazón saltando de alegría, volvió aquel hombre a su oficina. ¿No estaba ya perdonado? Sí, ya era libre.

No tardó José en empezar sus antiguo prácticas.

—Juan, préstame diez pesetas—dijo un día.

—No puedo hacerlo, no tengo.

—Pues te voy a delatar.

—Delata todo lo que quieras—fué la serena respuesta de Juan, sacando a la vez el precioso documento.—Ya no puedes hacerme daño.

Tuvo que callar el enemigo; sus planes fueron desbaratados, pues Juan ya no tenía qué temer.

Sí querido lector, "perdonado" y "librado" son palabras dulces. La una depende de la otra. Aquel que dió su preciosa vida para procurarnos un libre perdón, a nosotros que somos peores que desertores, pues que somos rebeldes, a pesar de esto, ha librado por su muerte de todas las amenazas del gran enemigo de nuestra alma a todos los que confían en El.

—Eres pecador, Martín Lutero,—era la frecuente insinuación del enemigo a aquel famoso Reformador.

—Te doy gracias, oh Satanás, por recordarme que soy pecador—era la respuesta valiente—porque Jesucristo murió por los pecadores y, por lo tanto, por mí.

H. H.

(Sigue en la página 17, Col. 3.)

MISCELANEAS

SERVICIO DE ORDENACION

El día 4 de junio de 1944, a las 8 de la noche, en el templo de la Primera Iglesia Bautista de Habla Española de Nueva York, se llevó a cabo el servicio de ordenación al ministerio evangélico del joven Alfredo Cotto Thorner. El joven Cotto Thorner es el segundo hijo del Rdo. H. Cotto Reyes. Nació en Cayey, P. R. Hizo sus estudios avanzados en el Eastern Baptist Seminary de Filadelfia, donde obtuvo, recientemente, los títulos de Bachiller en Artes y Bachiller en Divinidad. Mientras fué estudiante atendió al trabajo de una misión bautista en Filadelfia, a satisfacción de la Filadelphia City Mission y de los hermanos mexicanos, cubanos y puertorriqueños que la componen. Esta misión progresó notablemente durante su pastorado.

Rdo. Alfredo Cotto Thorner.

El candidato hizo un brillante examen ante el Concilio de Ordenaciones de la Southern New York Baptist Association, reunidos en la Madison Avenue Baptist Church, el 15 de mayo a las 3:00 de la tarde, y a petición de la Primera Iglesia Bautista de Habla Española de Nueva York. Este Concilio, por unanimidad, recomendó su ordenación.

Ante una numerosa congregación, la que invadía la nave principal de nuestra catedral bautista española en Nueva York y en la que estaban representados todos los niveles espirituales, intelectuales y sociales de nuestra colonia hispana en esta ciudad, empezó el programa con un solemne preludio al órgano ejecutado por la señorita dominicana Isabel Gilbert. El coro de la iglesia entra al compás de las cadencias inspiradoras del himno "Brille o no el sol." El Rdo. Guillermo Cotto Thorner hace el llamamiento a la adoración y la invocación. La congregación canta la doxología. Sigue una lectura antifonal y luego el coro canta el "Te Deum Laudamus" de Lüders. Es notable el número de ministros presentes en el servicio, en los que están representadas la mayoría de las denominaciones evangélicas de la ciudad y varias nacionalidades. En honor a ellos la congregación canta el himno "Mensajeros del Maestro." Luego del ofertorio el coro canta el bellísimo himno de S. D. Athans "Al amparo de la Roca salvo estoy."

El Rdo. J. W. Thomas, Secretario en la American Baptist Home Mission Society, leyó el informe del Comité Examinador. Por petición del candidato, su padre, el Rdo. H. Cotto Reyes, predicó el sermón de la noche. Su texto fué: Mateo 26:26: "Y Jesús tomó el pan, y lo bendijo, y lo rompió y lo dió a sus discípulos." La oración de ordenación fué hecha por el Rdo. Dr. Paul Louis Buffa, pastor de la Iglesia Italiana Bautista en el Bronx. Al terminar esta oración solemne y conmovedora, el coro y la congregación cantaron la bendición "Dios te bendiga, protección te dé." Los consejos al nuevo ministro fueron dados por el Rdo. Aarón Webber, Misionero General de la obra bautista en Puerto Rico. La entrega de la Biblia la hizo el Rdo. Rafael Mingioli, pastor de la Iglesia Bautista Italiana de la Segunda Avenida. El Rdo. Stanley B. Hazzard, Secretario Ejecutivo de la New York Baptist City Society, dió la bienvenida al ministerio al nuevo ministro. El Rdo. Guillermo Cotto Thorner, le entregó el diploma de ordenación.

Luego de la congregación cantar el himno "Conmigo Sé," pronunció la bendición el Rdo. Alfredo Cotto Thorner, terminando el servicio ntre los acordes de un bello post-ludio al órgano y el regocijo desbordante de la congregación, expresado en felicitaciones, abrazos al nuevo ministro y hasta lágrimas de alegría.

Fué este un servicio de verdadera solemnidad evangélica y de elevada inspiración cristiana, dejando en las almas el sabor bendito de la presencia de Dios.

La familia Cotto Thorner obsequió a la congregación con una cordial recepción en el salón de actos del templo.

La noche del 4 de junio de 1944 será de memoria imperecedera en la Primera Iglesia Bautista Española de Nueva York., en la familia Cotto-Thorner y en el Rdo. Alfredo Cotto Thorner.

Un Compañero.

CON CRISTO EN LEJANAS TIERRAS

(Síntesis de la Obra Evangélica en el 296th de Infantería.)

Por el T/5th Luis Rosario Nieves.
Ayudante del Capellán.

Visitando la B. H. B. C.

A fines de febrero asistimos a un glorioso servicio celebrado en la Balboa Height Baptist Church, que pastorea el Rdo. Taylor. En esos días se celebraba allí una campaña evangelística, siendo el predicador de la misma, el Dr. Bryant, quien vino expresamente desde el Continente para participar en dicha campaña.

El templo de esta iglesia es grande, cómodo, sin mucho lujo, pero muy bien cuidado. La apariencia del exterior e interior del edificio es una invitación a la adoración. La congregación casi siempre es mixta: civiles, soldados, marinos, marineros, aviadores; americanos, boricuas, panameños, ingleses, chinos, etc. Esa noche, cuando el pastor pidió se levantaran los miembros de las fuerzas armadas de cada estado de la Unión Americana que mencionaba, todos los estados, a excepción de tres, estaban representados. Luego pidió se levantaran por grupos, según las unidades o armas a que pertenecemos. Allá se pararon como 20 rubios, de la 6ta Fuerza Aérea, quienes vinieron con el Capellán Mayor Nichols; allí varios marineros con sus albos uniformes; más allá un grupo de aviadores, y así sucesivamente, hasta que llegó el momento de levantarse un grupo de 30 uniformados en kaki, casi todos de tez quemada, pelo y ojos negros. Eramos los jíbaros de Puerto Rico bajo la dirección del Capellán Capt. Luis Maldonado Sol-

tero. ¡Nuestra islita tenía la mayor representación! Estos momentos resultaron muy simpáticos.

Los civiles eran todos gentes distinguidas, americanos en su mayoría que trabajan en oficinas y negocios en Balboa, el sector residencial y comercial de los americanos, más importante de la Zona.

El Coro, dirigido por un T/5th., mecánico de la Fuerza Aérea, y compuesta de soldados y civiles, entonó unos himnos muy bonitos. Los cantores civiles se despojaron de sus chaquetones y quedaron en camisa, como un acto de gentileza y simpatía, para estar en armonía con nuestros uniformes. Una muchacha cantó con arpada voz un precioso himno en armonía con el tema del sermón de la ocasión: "La Rebeldía de un Hijo y el Dolor de un Padre", 2do. Samuel 18: 31-33. La atmósfera espiritual, el ambiente de solemnidad y el poderoso mensaje del inspirado y emocionado predicador, mantuvieron a todos los oyentes cautivados durante todo el servicio.

Al llamarse a profesión de fe, se levantó un muchacho inglés. como de 18 años, un marinero que esa noche pernoctaba en Balboa, de paso por el Istmo, debido a que su buque había sido torpedeado. Se acercó humildemente, se arrodilló frente al altar y allí permaneció sollazando hasta que finalizó el servicio, en que fué abrazado por todos sus compañeros en las fuerzas armadas. Este muchacho, según su propia confesión, pertenecía a una familia inglesa muy piadosa, pero el era un hijo pródigo..... Todos pueden imaginarse cómo nos sentíamos todos después de este gran servicio.

"El ángel de Jehová acampa en derredor de los que le temen, y los defiende".....

A fines de abril visitamos otra vez la Iglesia Bautista de Balboa. En esta ocasión no habían muchos civiles; en cambio, el templo estaba casi lleno de miembros de los diversos cuerpos y organizaciones de las Fuerzas Armadas, entre ellos cuatro capellanes, tres continentales y el puertorriqueño Capt. Maldonado-Soltero. El mensaje estuvo a cargo de nuestro capellán, quien una vez más demostró que con suma facilidad y soltura de lenguaje puede proclamar el Evangelio lo mismo en nuestro dulce idioma, como en el idioma inglés.

Esta noche tuvimos una sorpresa muy agradable: la presencia de varios oficiales y marineros ingleses que de paso hacia el Pacífico, pernoctaban esa noche en la Zona. Dos oficiales dieron muy buenos testimonios, consejos y estímulos. Un sub-Teniente nos habló con entusiasmo alentando a todos los allí presentes. Luego un teniente del Cuerpo Médico nos habló de sus experiencias en la guerra del lejano Oriente: de sus penalidades cuando la caída de Hong-Kong, de sus sufrimientos y de los que con él éstaban cuando ante el empuje de la fase inicial de la guerra, los japoneses iban siendo dueños de todo el territorio al sureste de Asia. El combatió en varias batallas y supo de las angustias de Corregidor, Bataán y Wake; sintió pesares que iban en aumento ante la caída de las Filipinas, de Guam, Siam, Tutuila y todos esos archipiélagos del mar del sur. Vió cómo se mermaba la fuerza naval aliada en los primeros combates. Fué precisamente en la infernal batalla del Mar de Java, que él sintió el llamamiento para la obra ministerial. Entre los muchos buques aliados hundidos en esa batalla, estaba el suyo, del cual murieron casi todos los tripulantes, incluyendo el Capitán. El estaba desesperado y casi turbado, pero se repuso pronto y empezó a curar heridos. Había un marinero casi muerto y quejándose. Decidió ayudarlo. En medio de una lluvia de balas y el estruendo de cañones hizo la operación y salvó al hombre. ¡Un hombre salvado en medio de un verdadero infierno material! Aquel cuadro le hizo pensar en la necesidad de ayuda espiritual. Los ingleses no tienen capellanes en los barcos. Así fué que él, un fervoroso cristiano, decidió hacer la obra que faltaba, y se congrupo. Así pues ayuda a curar el virtió en el predicador y pastor del cuerpo y el alma. Desde esa memorable batalla para él, siempre todos los días dirige servicios en el barco donde realiza sus trabajos profesionales. Tienen un himno muy bonito, que lo cantan con mucho entusiasmo.

Después del servicio pasamos a la Casa de Recepciones, donde tuvimos una muy animada reunión o fiestecita y hubo canciones, recitaciones (en inglés y en español), música, etc.

En la Union Church

Para complacer al Dr. Goddard, pastor de la Union Church—la más grande de su clase en todo el mundo —situada en Balboa, Zona del Canal, visitamos una noche del mes de marzo, el amplio salón de recreación de su templo. Allí pasamos unas dos horas muy alegres, cantando, en amena charla, participando en juegos sociales muy interesantes, y haciendo uso de los exquisitos refrescos preparados por la Sociedad de Señoras de dicha iglesia. Algo muy divertido fué el duelo de canto entre los americanos continentales de un lado, y los latinos de otro. En cierta parte del salón se situaron los rubios yankis, soldados, marinos y civiles, quienes acompañándose de un acordeón, empezaron a entonar cantos populares de su tierra. Entonces los jíbaros, a quienes no se les puede desafiar, abrazados en una rueda y ayudados por una simpática panameña de riquísima voz, cantamos con entusiasmo, poniendo nuestra alma en ello, "El Lamento Borincano", "Añoranzas", "Campanitas de Cristal," "Capullito de Alelí", "Cielito Lindo", "Allá en el Rancho Grande", etc. No es por arrimar brasas a nuestro fogón, pero hablando sinceramente, lo cierto es que los boricuas nos impusimos. Entonces los americanos se fueron arrimando a nuestra ronda y se unieron luego a nosotros para cantar "La Tierruca" y "La Borinqueña."

Panamericanismo.....

A principios de marzo, y accediendo a una cordial invitación del Rdo. Bell, Supte. de la Misión Bautista en esta República istmeña, fuimos a su hogar un grupo de los "jungleros del Col. López" y de artilería. Después de un solemne servicio devocional dirigido por nuestro Capellán Capt. Maldonado Soltero, y un corto, pero jugoso mensaje por el Rdo. Bell, tuvimos un divertido programa social, en el que hubo chistes, adivinanzas, trabajo de suerte y de magia (según el que los hizo). Esta, como todas las reuniones a las que hemos asistido fuera del puesto militar, son asambleas interdenominacionales e internacionales; la de esta ocasión era pan-americana. Allí estaba el Rdo. Bell, otro misionero y dos damas de la América continental; los quemados jíbaros de Puerto Rico; el Sr. Prados, ayudante pastor del Rdo. Bell, de Nicaragua; su esposa, una cubanita alegre—aunque muy espiritual también—que añadió mucha sal y alegría a la reunión, con su amena conversación salpicada de chistes; y su hijito, natural de El Salvador. Dos horas pasamos con estos buenos hermanos y compañeros.

En el malecón del Pacífico

Hemos visitado también muchas veces la Iglesia Metodista Episcopal, en el terminal de la Avenida Central, en la Capital de Panamá, llamada también "la Iglesia del Malecón," porque queda en el malecón de la ciudad, en el Océano Pacífico. Las aguas de este gran mar lavan constantemente sus murallas, y en las claras noches de luna, a través de los ventanales, ve uno los plateados reflejos de Selenia en las oscuras aguas del Pacífico, y siente la refrescante brisa que viene del mar.

El templo, construído a principios del siglo, adyacente al Instituto Panamericano (del cual diremos algo

más tarde); de frente tiene la Avenida Central, y al Este y Sur el Mar Pacífico. Esto nos indica que el templo no es de construcción moderna, y aunque se ha deseado, no ha sido posible hacerle ninguna ampliación.

El pastor, el Rdo. Barbero, es un español muy fino y culto, ayudado por sus simpáticas hijas Puruca y Carmen. Un joven de apellido Bazán, le presta valiosa ayuda. También las hermanas Wilson, panameñas, de origen escocés, cooperan con la música. La congregación está compuesta por gentes sencillas y humildes, amables, fieles, consagradas y muy espirituales. Hemos predicado varias veces en este templo. Allí conocimos a una hermana puertorriqueña, muy fiel, que hace 20 años está en el Istmo. Espera regresar a nuestra isla después de la guerra.

Las visitas que hemos hecho a esas iglesias y las reuniones que en ellas hemos tenido, son una especie de lenitivo que sofoca un poquito la nostalgia que sentimos lejos de nuestros seres queridos, y nos ayudan a variar un poco la monotonía de esta vida encajonada en rigurosos y rutinarios reglamentos. Gracias a la hospitalidad de los cristianos continentales y al trato cortés de los latinos aquí, podemos, aunque sea por breves horas, sentir un poco de solaz y hacernos de la ilusión, por brevísimo tiempo, que estamos en alguna actividad de la vida civil, en nuestras iglesias, en nuestra islita. ¡Cuándo será ese cuándo!

Panamá, R. P., 1944.

LA ILUSTRE DAMA

doña Emilia F. de Sáez felicita a "Puerto Rico Evangélico"

Río Piedras, P. R.
Diciembre 25 de 1944.

Rdo. Miguel E. Martínez,
Ponce, P. R.

Estimado hermano:

Aprovecho para felicitarle por su artículo, "Máquina Atrás". Escribí a mi esposo al norte para que lo leyera, ya que él ha estado pronunciando algunos discursos y escribiendo artículos relacionados con el asunto. Es bueno que el pueblo lea y sepa cómo trabaja esa maquinaria para que también pueda juzgar y valorar por sus méritos a unos y a otros.

Emilia F. Sáez.

OBRA INSPIRADORA

De tal puede calificarse la Iglesia "El Buen Samaritano" que pastorea nuestro estimado compañero el Rdo. William B. O'Neill en la ciudad de Albuquerque, Nuevo México. Dice él: "Nuestra iglesia es iglesia de sostenimiento propio. Cuando vine a esta iglesia el tesorero reportó diez dólares; ahora andamos en los miles. Hemos invitado a todos los predicadores de la ciudad de las distintas denominaciones, americanos e hispanos, para celebrar nuestra liberación financiera. Tal acontecimiento será celebrado el domingo 17 de diciembre."

Felicitamos al hermano O'Neill por sus triunfos, y le animamos para que siga la lucha y obtenga nuevas victorias.

SE ORGANIZO LA CONVENCION

Metodista de Escuelas Bíblicas del Distrito Norte-Central

Con motivo de las actividades que despliega el Rdo. Tomás Rico Soltero, nuestro director de Educación Religiosa, se llevó a efecto el día 20 de noviembre de 1944 la organización de las Escuelas Bíblicas del distrito norte-central en San Juan.

Dió comienzo la reunión con un servicio devocional dirigido por el señor Francisco Torres, de la Iglesia Metodista en San Juan. Luego el Rdo. Tomás Pereles enfocó un tema en torno a la celebración de asambleas por las distintas organizaciones que funcionan en la isla, y que a la postre no ofrecen el resultado apetecido. La delegación de Río Piedras presentó un trabajo sobre "La Escuela Bíblica Ideal." Se abordaron los siguientes sub-temas: (a) Planta Física de una Escuela Bíblica Ideal. (b) Material Ideal. (c) Organización Ideal. (d) El Maestro Ideal. Se hizo énfasis en la responsabilidad que recae en el maestro para desarrollar las potencialidades del alumno y de tener a éste como centro de sus enseñanzas. Procediose a la discusión de este tema y, como uno de los resultados, se acordó imprimir dicho trabajo para conocimiento de los componentes de las Escuelas Bíblicas.

Bajo la presidencia del Rdo. Juan Orlandi, se abrió la sesión vespertina. La delegación de Villa Palmeras, dirigida por el Sr. Gerardo López, nos brindó un inspirado servicio devocional. Después de esos momentos de meditación, pasamos a observar una demostración con los primarios presentada por Miss María Rosich y Miss Bernice Huff, directora de los kindergartens.

Luego el Rdo. Domingo Marrero Navarro, catedrático de nuestra Universidad, circunscribió su presentación en la labor que debe realizar un secretario en la organización de una Escuela Bíblica Ideal.

Después de finalizar el Rdo. Marrero, disfrutamos unos minutos de receso para entrar de lleno en la sesión de negocios. Se explicó el motivo de la reunión y se consideraron otros asuntos, entre estos la elección de una directiva, recayendo en las siguientes personas:

Presidente, Sr. Teodoro Tapia López; vicepresidente, Sr. Américo Correa; secretario, Sr. Carlos Dore Arieta; tesorera, Srta. Victoria del Toro; corresponsal, Samuel E. de la Rosa.

Se escogió la ciudad de Arecibo como el lugar para celebración de la próxima reunión. Terminamos el acto del día a través de un servicio de dedicación por los Rdos. Juan Hernández y Tomás Rico.

Así, pues, quedó organizada la Convención Metodista de Escuelas Bíblicas del Distrito Norte-Central.

No podemos dejar de expresar nuestro más sincero agradecimiento a la iglesia de San Juan y a su pastor el Rdo. Juan Hernández Vallé por la acogida que nos brindaron. A nuestro director de Educación Religiosa, éxito le deseamos en sus próximas actividades.

S. E. R.

Nota:—Informa el presidente de la Convención, Sr. Teodoro Tapia López, que cada Escuela Bíblica debe dedicar un domingo pro-fondo de dicha organización, y así garantizar el viaje de los delegados a la reunión en Arecibo.

"EL APOSTOL"

Hemos recibido un ejemplar de "El Apóstol", periódico mimeografiado que publica la Asociación de Caballeros Evangélicos. Hemos leído con verdadero interés todo el periódico que es un número especial dedicado a la Navidad.

Muchas gracias por el envío, y que Dios bendiga abundantemente a la Asociación de Caballeros Evangélicos durante el año de 1945.

ASAMBLEA ANUAL DE LA IGLESIA EVANGELICA UNIDA

Durante los días 19 al 22 se llevará a efecto la Asamblea Anual de la Iglesia Evangélica Unida en la ciudad de Naguabo, según programa publicado en el número anterior de esta revista.

Dada la dificultad que hay para conseguir hospedaje, el Rdo. Narciso Solero suplica se le avise con tiempo en cuanto al número de personas que asistan, el sexo y el precio que deseen pagar, de $2.00 a $2.50 por día.

Es necesario se avise al Rdo. Solero en seguida, o de lo contrario, corre el riesgo el visitante moroso a pasar un mal rato, mucho peor en estas noches frías.

NOTICIAS DE LAS IGLESIAS

CAMPO PRESBITERIANO

LAS MARIAS

En la noche del 10 de diciembre del año pasado se celebró en esta iglesia el Día de la Biblia, ya que no fué posible hacerlo en la fecha correspondiente.

Hubo recitaciones. Muchos hermanos dieron testimonios y hablaron sobre la historia de sus Biblias.

La Sociedad de Damas presentó un dramita, el cual resultó muy interesante. También durante una de las reuniones de dicha sociedad se procedió a nombrar la nueva directiva que durante los próximos seis meses ha de regir los destinos de la misma. Salieron electas las siguientes personas: Presidenta, Sra. Lucía M. de Elías; vicepresidenta, Srta. Consuelo Rodríguez; secretaria, Sra. Regalada Aponte; tesorera, Sra. Rosa L. de Aponte.

Esperamos que el Señor nos ayude a cooperar en distintas formas al adelanto de su obra.

Lucía M. de Elías.
Secretaria Corresponsal.

AGUADILLA

Nuestra iglesia celebró el día 11 de diciembre una fiestecita de bienvenida a las hermanas doña Josefa Rivera y su hija Nélida, que regresaron de Nueva York, ambas miembros de nuestra Sociedad de Damas. Participaron la Sociedad de Caballeros y el Esfuerzo Cristiano, obsequiándoles con un social, dulces y refrescos.

Han contraído matrimonio los jóvenes Rosendo Vega y la Srta. Antonia Medina, y Pedro Santiago y Generosa Crespo; ambas parejas son simpatizadoras del Evangelio.

De nuevo regresó la señorita Rosa Fernández, que había embarcado para Nueva York; ella es maestra de educación pública y miembro activo de nuestra iglesia.

S. González Cardona.
Corresponsal.

CAMPO BAUTISTA

SAN LORENZO

Intermedios.—En la noche del 27 de noviembre del año en curso se reunió la Sociedad de Intermedios de esta iglesia con el fin de nombrar su nueva directiva que llevará a efecto el programa para el año 1945. La nueva directiva quedó así:

Presidente, Carlos Rosado; vicepresidenta, Julia M. Negrón; secretaria, Esperanza Febre; tesorero, Alfonso Rivera; vocales: Hilda Vallejo, Justa Pagán, Olga González, María Josefa Laureano y Aurora Hernández. Corresponsal: Priscila Flores, y consejeros, nuestro pastor Rdo. Vicente Vázquez y esposa.

El día de Acción de Gracias la iglesia se reunió en el templo a las cinco de la mañana para tener su acostumbrado servicio, y a las ocho de la mañana los Intermedios en número de más de treinta salimos para un pasadía en la playa de Humacao. Una vez allí nos dirigimos a la iglesia, donde se nos ofreció el templo para celebrar un servicio, cumpliendo siempre con el mandato bíblico de "Buscad primeramente el Reino de Dios."

Nuestro pastor subió al púlpito y nos presentó al Rdo. Gabino Robles, quien hizo uso de la palabra predicándonos un mensaje de grato sabor cristiano. Estamos muy agradecidos a este siervo de Dios por la calurosa acogida que nos brindó en su iglesia. Esa gira en la simpática playa de Punta Santiago será de grata recordación para nosotros, por el mucho gozo material y espiritual que disfrutamos.

Isabel Priscilla Flores.
Corresponsal.

CAGUAS

Domingo de la Biblia.—Celebramos este día recogiendo una ofrenda que alcanzó a $101.00 para la Sociedad Bíblica Americana. El mensaje de la ocasión fué dado por el joven seminarista Ismael Montañez.

Doña María Garrastegui.— Esta nueva hermana, procedente de la Iglesia Bautista de San Juan, ha fijado su residencia entre nosotros. Damos nuestra cordial bienvenida a ella, a su esposo don Juan José Rodríguez y a los hijos.

Día de Acción de Gracias.—Este año hubo 128 hermanos presentes en el servicio que se celebró en la madrugada del día 23 de noviembre. Después de haber terminado el inspirador servicio se sirvió el tradicional desayuno.

Don Julio Ortega.—Miembro distinguido de la Iglesia Bautista de Cayey, recientemente ha fijado su recidencia en esta ciudad. El y su buena esposa doña Conchita Ortiz asisten a nuestros servicios. Bienvenidos sean.

Doña Josefa Díaz.—Después de quince años de ausencia de Caguas, ha pasado una semana, acompañada de su hija Manuela y una de sus nietecitas, en la casa de nuestro amigo Pablo López. Doña Josefa se conmovió tanto, que el llanto ahogó sus palabras al encontrarse en el seno de su iglesia madre. Nunca olvidaremos tan gratísima visita.

IGLESIA EVANGELICA UNIDA DE PUERTO RICO

JUANA DIAZ

A juzgar por las palabras de nuestro pastor Rdo. José A. Vilar y por nuestras observaciones, las actividades de nuestra iglesia han adquirido recientemente un ritmo más entusiasta y una actividad más visible. Puede que ello se deba, en nuestra opinión, a la afluencia del elemento joven a las actividades nuestras, y una más decidida cooperación de algunos hermanos, quienes cuentan con dones personales, puestos hoy al servicio del Evangelio. Aparte del esfuerzo desplegado por los de la casa, valioso en sí, tenemos a bien mencionar al joven Virgilio Cardona. Este hermano, natural de San Sebastián y líder religioso en el campo presbiteriano, actuó como pastor ayudante en las iglesias de Maleza Alta y Montaña, en Aguadilla. Hoy día coopera en nuestra obra.

Nueva directiva ha sido electa para nuestra Sociedad de Esfuerzo Cristiano. En ella predomina el elemento joven, como sigue: Presidenta, Srta. Petra Victoria Torres; vicepresidenta, Srta. María Esther Guzmán; secretario, Sr. José Luis Rivera; tesorera, Srta. María Primitiva Dávila, (reelecta); vocales: Srta. Carmen Cintrón, y Sres. Luis Figueroa y Virgilio Cardona; secretario corresponsal, el suscribiente. Los consejeros, como siempre, el Rdo. Vilar y la señora María Julia de los Reyes. Exito deseamos a estos hermanos durante el año de 1945.

Nuestra Liga de Intermedios, bajo la dirección del joven José Alberto Torres, está celebrando sus reuniones sabatinas, en las cuales, además del programa recreativo, tienen los jovencitos hasta los dieciséis años de edad oportunidad de encaminarse en el sendero saludable de nuestra religión.

Rogamos al Señor por la salud de nuestra muy entusiasta hermana, la Sra. Rosita Irizarry, quien se halla enferma de cuidado en Bayamón.

Este corresponsal, aun cuando no asistió como delegado al reciente Congreso de la Juventud Evangélica de Puerto Rico en Ponce, quedó gratamente impresionado de los brillantes auspicios con los cuales se dió comienzo a los trabajos del Congreso. Fué un momento inolvidable y significativo aquel en que dos señoritas mantenían en alto la bandera cristiana y oíase la voz vibrante del nutrido grupo de delegados y visitantes al entonar el himno: "Cual pendón hermoso despleguemos hoy, la bandera de la cruz". Adelante, juventud cristiana.

Félix Rodríguez Rivera.

YAUCO

Nuevos oficiales de la Escuela Bíblica.—El domingo día 24 de diciembre pasado celebramos la mejor Escuela Bíblica del año. Recordando que en ese día y en una época ya lejana naciera el niño Jesús, se congregó una gran multitud de creyentes para escuchar la palabra de Dios.

Después de la celebración de las clases pasamos a la elección de los oficiales que han de dirigir la Escuela Dominical durante el nuevo año. Tal honor recayó sobre los hermanos: Luis A. Vélez, superintendente (reelecto; Herminio González, superintendente auxiliar; Srta. Elisama Morales, secretaria; Gilberto Rodríguez, auxiliar de secretaria; Eurípides Rodríguez, tesorero; Antonio Rivera, superintendente Departamento Primario.

Que el Señor que ayuda a todos los suyos y que es fiel a su promesa de guiar a todos aquellos que le aman, dirija a estos hermanos que tienen sobre sus hombros esa responsabilidad.

Abrahán Rodríguez López.
Corresponsal.

DISCIPULOS DE CRISTO

NARANJITO

Actividad de las Damas.—El jueves 16 de noviembre de 1944 la Sociedad de Damas de nuestra iglesia tuvo un servicio especial para conmemorar el Día de Acción de Gracias. Fuimos muy honrados con la visita de la distinguida dama Sra. Consuelo M. de Melecio, quien obsequió con un hermoso mensaje a nuestra sociedad. Al terminar el servicio en la iglesia pasamos a la casa pastoral, donde todas participamos de una suculenta comida con el tradicional pavo del día de Acción de Gracias. El acto resultó lucidísimo.

No dudamos de que el Señor estuvo con nosotros durante todo este día de actividades. No queremos cerrar estas líneas sin antes dar las gracias a nuestra estimada hermana, Sra. Consuelo M. de Melecio, por su estadía entre nosotros.

Lorenza Vélez,
Secretaria Corresp.

(Viene de la página 18.)

BOSQUEJO

I. El Reino.

1. Viene primero en la vida de todo cristiano.

2. El que busca lo que es primero, tendrá las cosas que ocupan segundo lugar.

3. Dios no olvida al que le busca a él sobre todas las cosas.

II. La Ley suprema.

1. No hacer a otros lo que no nos gusta se nos haga, es ley negativa.

2. No se hace daño, pero tampoco se hace ningún bien.

3. Jesús manda a hacer bien a otros en la medida que nos gusta se haga a nosotros.

4. Es ley positiva que **hace, trabaja,** aun cuando no sea reciprocada.

III. Los frutos cosa esencial.

1. "El árbol se conoce por sus frutos." No puede ser buen cristiano quien vive como los pecadores.

2. No tenemos otra ley para juzgar que los frutos.

3. No es lo que digamos lo que nos salvará, sino lo que hayamos hecho. No basta decir, "Señor, Señor."

4. Muchos se llevarán chascos trágicos cuando vayan delante del Señor.

5. La prueba de la vida no es el construir algo, sino el construirlo bien.

6. Solamente hay dos fundamentos: el de la roca y el de la arena.

7. Vale la pena averiguar a tiempo sobre qué construimos la vida.

8. Los que construyen sobre arena llevarán una grande ruina.

AYUDE A LA REDACCION

Usted nos ayuda mucho a simplificar nuestra ardua tarea si nos manda noticias cortas, sobre actividades de interés general, y escritas en maquinilla a doble espacio.

No diga nunca lo que piensa hacer su iglesia o sociedad, sino lo que ya ha hecho, y dígalo de manera que guste. Al hacer su nota, recuerde que va a ser leída por miles de lectores.

Ayúdenos a hacer su información interesante.

(Viene de la página 12.)

DEMASIADO TARDE

Una mañana pasó un ángel sobre la tierra, y se detuvo en un prado hermoso y florido, donde jugaba una criatura. "¿Amas al Maestro, niño mío?"—preguntole.

—Sí,—dijo la criatura—yo soy uno de sus corderitos.

—Entonces, él tiene algo que darte que hacer, ¿lo harás?

—¡Oh, sí, después de un rato! Déjame jugar un poquito primero. Todavía es temprano y el día será largo.

Y el pequeño niño siguió corriendo tras las pintadas mariposas y recogiendo las bellas flores de finos colores.

* * *

Dentro de algunos años la criatura había crecido y era un niño en la escuela, y el ángel volvió a visitar la tierra.

Pasando por la escuela, encontró al niño, quien por haber llegado tarde se había quedado afuera.

—Hijo mío,—díjole el ángel,—el día va pasando y todavía no has comenzado tu trabajo.

—¡Oh!—exclamó el niño riéndose—tengo mucho tiempo; además hace tanto calor, no podría hacer nada ahora.

* * *

En una oficina de una ciudad comercial donde se veía gran movimiento y actividad, había un hombre de unos 40 a 45 años que arreglaba sus cuentas, haciendo el balance de sus libros, cuando el ángel volvió a la tierra.

—Amigo mío,—díjole,—¿no le parece que es tiempo de comenzar el trabajo del Maestro?

—Estoy demasiado atareado para atender a eso,—contestó el comerciante; tengo que ganar dinero, que cuidar de mi esposa y proveer lo necesario para mis hijos. Más tarde, cuando haya hecho todo esto y pueda descansar, entonces pensaré acerca del trabajo que debo hacer para el Maestro.

* * *

Pasaron algunos años, y el ángel volvió otra vez.

Esta vez encontró a un anciano que caminaba con paso incierto hacia la tumba abierta.

—Amigo mío,—díjole el ángel,—¿ha terminado usted su trabajo?

—La hora ha llegado,—dijo con voz apagada el anciano,—y no he comenzado aún mi trabajo. ¡El día parecíame tan largo, tan larguísimo, pero ahora es demasiado tarde!

Y cayó en la fosa abierta.

Copiado.

ESCUELA BIBLICA

A cargo del Rdo. José A. Luciano.

Lección para enero 14, 1945.

Tema: Jesús da Principio a su Ministerio. Mateo 3:13—4:11.

Lectura devocional: Lucas 4:16-21.

Texto áureo: "Adorarás al Señor tu Dios, y a El solo servirás." Mateo 4:10.

Verdad central: Cristo, siendo divino, participó de la naturaleza humana.

INTRODUCCION

La vida de joven de Jesús pasa en el silencio apacible de la aldea de Nazareth, donde Jesús compartió con José las tareas duras del sostenimiento del hogar, y más tarde, a la muerte de éste, el divino carpintero probablemente llevó toda la carga de mantener a su madre y hermanos. A los treinta años oye por fin el llamamiento formal a su ministerio, y en la lección de hoy le vemos iniciarse en el mismo, mediante el bautismo y la tentación.

BOSQUEJO

I. El bautismo de Jesús.

1. Fué la puerta de entrada al ministerio oficial.

2. Fué en cumplimiento de la justicia, "porque así nos conviene cumplir toda justicia."

3. Al bautizarse, Cristo dió ejemplo práctico a los que se inician en el Reino de los Cielos.

4. El significado del bautismo es separación para hacer una obra especial y divina.

5. En el caso de Jesús, el bautismo estuvo acompañado de una señal milagrosa, "los cielos le fueron abiertos."

6. Dios se complació en la obediencia del Hijo al entrar por el camino del sacrificio y del servicio.

7. Dios se complace siempre cuando el hombre le testifica públicamente mediante el bautismo.

8. Al bautismo del agua debe seguir el del espíritu.

II. La tentación de Jesús.

1. Tuvo por fin preparar al Señor para las duras luchas venideras.

2. La tentación vino cuando Jesús estaba más débil, "habiendo ayunado cuarenta días."

3. El diablo ataca por el lado más frágil y cuando cree puede triunfar.

4. La primera tentación viene cuando hay hambre. Jesús vence porque tiene un pan superior al material.

5. La segunda viene en tiempo de peligro—"en las almenas del templo". Jesús vence, porque confía en la providencia divina, "a sus ángeles mandará."

6. La tercera tentación halaga a la vanidad y orgullo humanos, "todo esto (los reinos del mundo) te daré." Jesús vence porque sólo busca la gloria y honra del Padre.

7. Los ángeles sirven luego a Jesús. Hay ángeles que ayudan a todos los que triunfan honradamente.

8. Cristo venció la tentación con la palabra de Dios, nosotros también podemos vencer con su palabra.

Lección para enero 21, 1945.

Tema: Las Características del Reino. Mateo 5:3-10, 43-48.

Lectura Devocional: Salmo 15.

Texto áureo: "Bienaventurados los que son perseguidos por causa de la justicia, porque de ellos es el Reino de los Cielos". Mateo 5:10.

Verdad central: Las bienaventuranzas son las leyes del Reino de los Cielos. Quien las cumple, ya ha entrado en ese Reino feliz.

INTRODUCCION

Jesús no vino al mundo para ser un maestro más de la humanidad, un grande entre los grandes. Vino para establecer una nueva filosofía de vida, una filosofía que, al parecer, era la antítesis de todo lo conocido. Por eso su punto de partida no es la grandeza humana, sino la pobreza, la humildad, la sencillez, el sufrimiento, el perdón incondicional.

BOSQUEJO

I. Las bienaventuranzas.

1. Los pobres en espíritu son los que no conocen la jactancia y dependen de Dios totalmente para cada necesidad de la vida.

2. Los que lloran son los que sienten su miseria espiritual y, convencidos de su culpa, buscan consuelo en el Señor.

3. Los mansos, los no orgullosos o soberbios, tendrán la tierra por justicia y no por fuerza.

4. Los que tienen hambre y sed de verdad y de justicia no pueden menos que quedar satisfechos.

5. Los misericordiosos alcanzarán misericordia, de acuerdo con la ley de siembra y cosecha.

6. La bendición mayor es para los de limpio corazón—ver a Dios. Dios es santo y sólo lo verán los que son santos también.

7. Los pacificadores son hijos del Dios de paz, del que ama y perdona a todos los hombres.

8. Para los que sufren en defensa de la verdad y de la justicia, para esos se reserva el reino de los cielos con todas sus bendiciones, porque se han hecho dignos de él.

II. El amar a los enemigos.

1. Jesús tiene una ley mejor que la de amar al vecino y amigo y aborrecer al adversario.

2. Hacer mal al que nos hace bien es el máximo de la perversidad humana; hacer bien al que nos hace bien es fruto de la educación y urbanidad; hacer bien al que nos causa daño, es patrimonio de los cristianos.

3. Amar al enemigo es evidencia de que somos hijos de Dios.

4. Es señal también de que somos diferentes a los demás hombres.

5. El amor al enemigo es prueba de perfección, semejante a la de Dios.

6. El mejor camino es el camino del amor y del perdón, y el que anda por él se acerca al mismo corazón de Dios.

Lección para enero 28, 1945.

Tema: Lealtad al Reino. Mateo 6:19—7:29.

Lectura devocional: Juan 15:7-14.

Texto áureo: "Buscad primeramente el reino de Dios y su justicia, y todas estas cosas os serán añadidas." Mateo 6:33.

Verdad central: La obra más importante que tiene que hacer el creyente en Cristo, es vivir de acuerdo con las normas y principios que rigen en el Reino de Dios.

INTRODUCCION

Jesús presenta un Reino nuevo al mundo. La clave de este Reino es la lealtad y sinceridad del súbdito. No importa lo que el hombre profese o lo que vocifere; si su corazón no está puesto en las cosas de Dios y no lo hace todo a base de honradez y lealtad, no tiene derecho a demandar las bendiciones espirituales de este Reino.

(Sigue en la página 17, Col. 2.)

RINCON DEL DIRECTOR

NUMEROS ATERRADORES

La "Voz Celeste de María", que se publica en esta ciudad de Ponce por el Rdo. P. Marijuán, publica como **números aterradores** los siguientes: "(2,422 matrimonios católicos.) (2,620 matrimonios no católicos.)"

Estos números los saca el P. Marijuán del Boletín de la Diócesis de Ponce, de febrero de 1944, y se refieren a las estadísticas parroquiales de esta Diócesis correspondientes al año de 1943. Así comenta el director de la "Voz Celeste de María" la situación.

"Y si bien es cierto que hemos notado un pequeño aumento en las comuniones y en la asistencia a la Santa Misa, hemos de confesar—con gran dolor en las almas—que cada año va aumentando el número de matrimonios no canónigos (no católicos), siendo esto señal clara de que se va perdiendo la noción de lo que es el Matrimonio,—una cosa santa, sagrada, un Sacramento-Contrato—, y de que la propaganda **protestante** va haciendo verdaderos estragos en el orden religioso—llegando ya hasta la familia—introduciendo el confusionismo, la indiferencia, sembrando por doquiera el error."

Siguen las quejas (por los pesos perdidos): "¿No hay razón más que suficiente para alarmarnos al ver que en toda la diócesis de Ponce hay **ciento noventa y ocho** más Matrimonios no Católicos que Católicos, y que en el mismo Ponce hay **ocho** más no Católicos que Católicos? ¿Habrá habido Hijas de María, tanto en la ciudad de Ponce como en los demás pueblos de la Diócesis de Ponce, que no se hayan casado por lo Católico? Por desgracia sí, aunque hemos de decir que han sido muy pocas. Dios quiera que con los números arriba puestos saquemos todos esta conclusión: Es NECESARIO trabajar de todos los modos para desterrar de Puerto Rico el Matrimonio a lo **civil y a lo protestante.** Es necesario detener cuanto antes la propaganda protestante.... Y ninguna Hija de María debe dar ese escándalo TAN MAYUSCULO de casarse por lo **civil, por lo protestante o amancebarse.**"

Hasta aquí los lamentos del buen P. Marijuán. Pero esos lamentos son el mejor argumento contra el mismo catolicismo, que decae en prestigio como fuerza moral y religiosa ante el pueblo sensato, católico en su mayoría. Ya ese concepto mohoso de que solamente el matrimonio católico es válido, no pasa como moneda buena; la gente sabe por experiencia que el matrimonio que celebra el sacerdote, si no va al registro demográfico para su inscripción, no pasa de ser un fraude piadoso y una metida de patas que puede llevar al celebrante de cabeza a la cárcel. Lo que interesa el que se casa no es solamente la bendición del sacerdote que puede o no tener su eficacia espiritual, sino el hecho de que está realmente casado ante la sociedad, y de que en caso de algún percance o de alguna necesidad ciudadana, pueda referirse al registro donde aparezca inscrito su matrimonio.

La Iglesia Católica no echa de ver que, al anatematizar el matrimonio civil o el protestante por la sola razón de que ella no lo solemniza ni recibe los pesos del mismo, está desmoralizando a sus feligreses y tentándolos a normas flojas que pueden dar al traste con la felicidad del hogar. Porque eso de decirle a un feligrés que se ha casado a lo civil o a lo protestante de que no está realmente casado, es empujarlo a uno de estos dos caminos: o a mirar a su compañera como una concubina, o a faltarle el respeto que le debe como tal compañera poniéndole otras mujeres por el medio que, según la enseñanza católica, son tan buenas como ella.

Siendo así, como se dice, de que el matrimonio católico es el único que tiene la bendición divina, y por tanto, es el único legítimo, tal matrimonio debería tener una virtud innata mediante la cual los casados a lo católico sean los únicos felices y los únicos matrimonios de éxito. Tal cosa, sin embargo, dista mucho de ser la realidad. Conocemos infinidad de matrimonios católicos donde hay que estar comprando loza nueva con frecuencia, y donde el hombre le ha puesto a la mujer una querida "en cada esquina." Y esto, con la bendición de la Iglesia. De los miles de matrimonios que se disuelven mediante el divorcio, vaya usted y averigue cuántos han sido solemnizados por el sacerdote, y quedará asombrado.

Esos números que el padre Marijuán considera **aterradores**, no deben causarle ningún terror. Deben mejor ponerlo a pensar, y a pensar serio, con calma y con meditación. ¿Por qué la gente—su propia gente—se le casa a lo civil? ¿A lo protestante? ¿No indica eso claramente que las filas católicas se clarean peligrosamente, y todo porque la Iglesia no tiene un mensaje práctico y espiritual para el pueblo católico? ¿No significa eso que el pueblo católico tiene más confianza para un acto de tal naturaleza en el juez o en el señor ministro protestante? ¿Por qué? El padre Marijuán y otros padres deben saber las razones..... Porque las mismas Hijas de María, que están muy cerca del sacerdote, algunas de ellas—por confesión propia—prefieren casarse con el juez o con el ministro.

Para nosotros los evangélicos cualquier matrimonio es válido, siempre y cuando que se haya hecho de acuerdo con la ley y dentro del espíritu de recogimiento y devoción del caso. Naturalmente tenemos preferencia por nuestra fórmula, que consideramos excelente, pero no decimos que todo matrimonio que nosotros no solemnicemos es un concubinato. En realidad, lo que da fuerza al matrimonio—fuerza moral y duradera—no es la fórmula particular que se use, sino la actitud mental y espiritual de los contrayentes. Si éstos en verdad se aman, su hogar será una bendición, cáselo el cura, el juez o el ministro protestante; si hay motivos egoístas por el medio, lo probable es que venga pronto la tragedia aunque el matrimonio lo haya hecho el mismo Papa. No nos vengan diciendo que solamente valen los matrimonios católicos, que eso es cuento que ya nadie cree.

Cierra el padre Marijuán su triste queja con estas palabras: "Hay que detener cuanto antes la propaganda protestante." ¡Pobre padrecito! Antes será más fácil detener el sol, emulando al atrevido Josué. El Evangelio protestante ha llegado a Puerto Rico para quedarse, para gloria de Dios y salvación de nuestro pueblo.

DE TODO UN POCO

LA VERDADERA GRANDEZA

Hay hombres que, por el trabajo o el nacimiento, se encuentran en una situación privilegiada. Tienen fortuna, poder, influencia. Pero en lugar de reforzar en ellos los sentimientos egoístas, esos bienes los han disminuído. No se han incorporado a su haber o a su poder. El hombre en ellos es antes que el propietario o el dignatario. Tienen la posesión fraternal y el poder bienhechor. A medida que se han encumbrado, se han hecho más modestos e indiferentes por otra parte, en el sentido mejor de esta palabra, a las grandezas y los bienes del mundo; aprecian sobre todo en ellos la facultad más enérgica de hacer el bien. Su felicidad consiste en socorrer, en pensar en los que se olvida, en defender a los que se maltrata, y la ingratitud misma—tienen esto también de común con el Padre que está en los cielos—no los hace retroceder. La dulzura de dar es su recompensa.

Carlos Wagner.

* * *

ROSAS Y FRESAS

Porque lleno de amor te mandé un día,
Una rosa entre fresas, Juana mía,
Tu boca, con que a todos embelesas,
Besó las rosas sin comer las fresas.

Al mes de tu pasión, una mañana
Te envié otra rosa entre las fresas,
Juana,
Mas tu boca, con ansia, y no amorosa,
Comió las fresas sin besar la rosa.

Campoamor.

* * *

PREGUNTITAS

¿Cuál es el santo más pequeño?—San..... Tito.

¿Y la boca más grande?—La boca.....calle.

¿En qué copa no se puede beber?—En la copa.....de un árbol.

* * *

SOBRE AVES

El avestruz, que es el ave más grande del mundo, pues llega tener hasta 2,40 metros de altura, no puede volar, pero corre más que el caballo. El ave más pequeña es el picaflor, algunas de cuyas especies pesan menos de cuatro gramos. El ave de menor tamaño no puede andar, pues la conformación de sus patas no le permite poner un pie delante del otro. Pero puede volar en cualquier dirección, hacia atrás tanto como hacia adelante, o permanecer estacionaria en el aire. Su vuelo es tan veloz que casi no tiene enemigos. Se alimenta del néctar de las flores, y también de los insectos y arañas que halla en ellas.

* * *

DEFINICIONES RARAS

"Religious Telescope" nos trae a menudo en su sección "What's Going On Around Us" trozos jocosos, que sirven para endulzarnos la vida por un momento. De esta sección sacamos para hoy las siguientes definiciones raras:

Buen discurso.—Disertación con un buen principio y una buena terminación, muy cerca el uno del otro.

Amigos.—Los que sienten aversión por las mismas personas.

Muchacho.—Ruido con un poco de suciedad.

Detonación—La distancia más escandalosa entre dos puntos.

Caballero.—Personaje histórico.

Etcétera.—Palabra que se usa para hacer creer a otros que usted sabe más que ellos.

Sentido común.—Propiedad exclusiva de las personas que carecen de sentido.

* * *

TOMELO USTED

Se cuenta de que en una corte apiñada de gente había un grupo de delincuentes menores, sentados en un banco, que esperaban ser juzgados por la ley.

El primero en aparecer delante del juez, era un rapazuelo que miraba a todos lados como si formara parte del último acto en la tragedia de un hogar desquiciado. Cada uno de los presentes prestó atención al diálogo que siguió:

Juez. "Mi hijito, ¿cuántos años tienes?

Niño. "Diez años."

Juez. "Dónde has estado?"

Niño. "En la cárcel."

Juez. "¿Por qué motivo?"

Oficial. "Su señoría, este muchacho ha estado robando en las tiendas y durmiendo bajo los puentes."

Juez. "Mi hijo, ¿qué pensará tu madre de tales actos?"

Niño. (llorando abundantemente) "No tengo madre."

Juez. "¿Y qué pensará tu padre?"

Oficial. (hablando en voz baja) "Señor juez, el padre de este muchacho mató a su madre de un tiro, y hace poco fué ejecutado en Sing Sing."

En el tenso y dramático momento que siguió, un caballero muy rico se adelantó y dijo:

"Señor juez, ¿me permite usted que tome a este niño bajo mi cuidado?"

El juez replicó:
"Tómelo usted."

El ricacho llevó consigo al niño desamparado a una quinta hermosa del campo, y allí le tuvo todo el verano. A menudo le hablaba con el cariño de un padre.

Al contarme la historia mi buen amigo el juez, me dijo:

"Aquel muchacho tiene hoy veintinueve años, y ha llegado a ser uno de los abogados más brillantes de Nueva Inglaterra. Le ví el otro día, y me aseguró que cada día da gracias a Dios por su noble benefactor."

Religious Telescope.

* * *

¡SOLO OIA A NECIOS!

Lamentábase un padre de las tonterías de su hijo:

—¿Por qué no le sermoneas con energía?

—Es inútil, él no hace caso de reflexiones; no escucha más que a los necios.

—Entonces, ¿quieres que yo le hable?

* * *

PASATIEMPOS

Solución al cuadrado triangular anterior:

S
S A N
S A L A S
S A L U D O S
N A D A S
S O S
S

Jerigonza

Si a una **nada** le antepone usted una **k**, o a un **cada** le pone en el medio la mitad de una **nada**, ¿qué resulta? Algo más que una **cana**, aunque, en resumen, **da** lo mismo.

(La solución en el próximo número.)

Año XXXIV. Ponce, P. R., Enero 25, 1945. Número 14.

VOCES EVANGELICAS

Coro de la Iglesia Presbiteriana de Aguadilla, que dirige el distinguido compañero Rdo. Felipe Toro Quiñones.

DE TODAS PARTES

MANIFIESTO DE LA JUVENTUD EVANGELICA URUGUAYA

Tomamos de "La Idea" de Montevideo:

La Confederación de la Juventud Evangélica del Uruguay, ante la acción de corte totalitario de la Iglesia Católica Apostólica y Romana (pretendido dominio temporal y pretendido dominio de la conciencia) oue amenaza nuestras instituciones laicas, violando la Constitución de la República, y considerando:

1. Pretensiones anticonstitucionales de la Iglesia Católica que atentan contra la Escuela Laca, conquista de alto valor para la libertad de conciencia de todos los habitantes de la Nación.

2. La ingerencia cada vez mayor que está tomando la Iglesia Católica en las esferas gubernamentales e instituciones del Estado, puesta ya de manifiesto repetidas veces (citamos como último ejemplo la cesión del SODRE para la realización de un homenaje al Vaticano) y la presión sectaria ejercida sobre los enfermos internados en los hospitales.

3. El peligro que para la Democracia significan estas intromisiones en las esferas oficiales y públicas de una nación, peligro consumado en hechos en varios países de América y de manera especial en el Perú, sobre cuya situación la Federación Juvenil Evangélica lanzó un manifiesto con fecha de Junio de 1943, puntualizando los hechos acaecidos y acusando "la doble personalidad de la Iglesia Católica que, mientras en el territorio internacional hace manifestaciones de libertad y condena persecuciones, en lo interno obra violando los preceptos más puros de la Democracia";

MANIFIESTA

1. Su adhesión a la ESCUELA URUGUAYA, cuyo laicismo es suficiente garantía de respeto a todas las creencias. Reconociendo la necesidad de la formación religiosa y espiritual del niño, pero impartida siempre dentro del hogar o de escuelas privadas.

II. Su repudio a toda ingerencia, influencia o coacción sobre las esferas gubernamentales, instituciones oficiales y su condena de la acción sectaria ejercida en los hospitales, aprovechando de ciertos privilegios indebidamente usados.

III. Su alerta a la juventud uruguaya en especial, frente a los hechos consumados y frente al peligro que corren la libertad de conciencia y la Democracia misma.

IV. Su fe en el triunfo de la Verdad, Libertad y Dignidad Humana, contenidas en el Evangelio de Cristo.

Montevideo, julio de 1944.
Walter Vecino, Presidente.
Silvio Long, 1er. Vicepresidente.
Violeta Briata, Sec. General.

UNA PROFECIA CUMPLIDA

Hablan Sarmiento y monseñor Gustavo Franceschi:

1882.—"Oh, si pudieran reunirse en Córdova algunos protestantes y levantar un templo en lugar aparente. ¡Cuánto bien haría al progreso de las ideas! En Buenos Aires... templos protestantes son una lección en carteles imperecederos que están enseñando al vulgo que **esta no es tierra claustra de católicos**". D. F. Sarmiento en 1882.

1944.—"...no hay pueblo ni lugar, desde un extremo a otro de la República, en que directa o indirectamente, por presencia personal o delegados, en forma permanente, o al menos periódica, no se haga sentir la acción de los tales **misioneros** (protestantes). Monseñor Gustavo Franceschi, en "Digesto Católico", 1944.

Copiado.

LA IGLESIA EVANGELICA DE CUBA

La Iglesia Evangélica de Cuba es el resultado del trabajo de 13 sociedades y cierto número de sectas por 40 años. En la actualidad hay 390 iglesias organizadas, de las cuales cuatro solamente tienen sostén pastoral. La comunidad total de 150,000 constituye el 4% de la población. La iglesia es una institución de la clase media. El trabajo rural ha sido desarrollado desde los centros urbanos. La obra ha sido mayormente evangelística y educacional, y no tiene trabajo misionero médico.

BUENAS NUEVAS DE CANADA

Carta dirigida al señor director de "The Converted Catholic", de Nueva York:

"Me siento feliz al informarle que la primera persona a quien presté su libro **El Alma de un Sacerdote** es un francés—canadiense católico romano, quien lo leyó y quedó tan impresionado, que inmediatamente rompió sus relaciónes con la Iglesia Católica. Le supliqué que no fuera a hacer las cocas tan pronto, no fuera a arrepentirse más tarde. "No tema", me replicó. "He estado muerto espiritualmente desde hace tiempo. Quiero la realidad, no más fábulas. Si la Biblia es en verdad la Palabra de Dios, La Iglesia Romana no es la Iglesia de Dios." Voy a enviar el libro ahora a otro amigo que ha estado por años en una especie de letargo religioso, y pido a Dios que él también pueda ver la luz"

Barnard Scanlon, Toronto, Canadá.

PUERTO RICO EVANGELICO

Afiliado a la Asociación de Iglesias Evangélicas de Puerto Rico

Organo Oficial en Puerto Rico de las iglesias Bautistas, Discípulos de Cristo, Evangélica Unida de Puerto Rico, Metodista y Presbiteriana

Director y Administrador:

Rdo. M. E. Martínez.

Editor: "Puerto Rico Evangélico, Inc."

Precio de suscripción. Pago Adelantado:

Dentro de la Unión Postal, $1.00 al año
En los demás países..... $1.50 al año
under the act of March 8, 1879. Ac-

Entered as second-class matter July 10, 1912, at the office at Ponce, P. R., ceptance for mailing at the special rate of postage provided for in section 1108. Act of October 8, 1917.

Toda la correspondencia será enviada a "Puerto Rico Evangélico," apartado 1707, Ponce, Puerto Rico.

Puerto Rico Evangélico

QUINCENARIO DE RELIGION, EDUCACION Y SOCIOLOGIA

"He sido puesto para la defensa del Evangelio." Filipenses 1:17.

Año XXXIV. Ponce, P. R., Enero 25 de 1945. Número 14.

Mirando al Porvenir——

El Camino de la Democracia

EDITORIAL

HEMOS llegado a un punto en la guerra actual, en que todos damos por asegurada la victoria para los ejércitos de la Libertad y de la Democracia. Es difícil predecir el día en que se pondrá fin al conflicto, pero esto no resta fuerza al hecho de que las armas aliadas se han impuesto definitivamente en la presente contienda.

Algunos espíritus cristianos, alarmados por los síntomas de nubarrones perturbadores que asoman por aquí y por allá, han preguntado inquietamente: ¿Para qué estamos peleando? ¿Qué vale y significa el sacrificio de nuestros hijos y amigos? ¿Para qué hemos empeñado en esta inmensa hoguera nuestra hacienda, nuestra sangre y nuestro honor?

Se habla de la paz, de un nuevo orden, de una nueva sociedad, pero ya estamos comenzando a dudar de esa paz y de ese nuevo orden. Hemos sido a veces demasiado optimistas, echando al futuro una esperanza que, por lo mismo que no es alcanzable en la actualidad, hay que referirla a lo que está por llegar. Nos imaginamos que las lecciones duras de la guerra han de prepararnos automáticamente para un arreglo final de cuentas satisfactorio, y que todo marchará viento en popa, en medio de un mar tranquilo, empujados por brisas suaves y frescas.

Hay señales visibles, desde hace tiempo, de que la guerra no curará a los hombres de sus errores y diferencias. Los pueblos conquistados por la bota alemana, apenas se han visto libres del despotismo extranjero, se entregan a luchas intestinas que ponen en peligro su propia seguridad nacional. Aún no se han rehabilitado política, material y moralmente, cuando surgen de nuevo los viejos feudos y se recurre a la fuerza para imponerse el criterio particular. Ahí están los ejemplos de Yugoeslavia y de Grecia.

Entre los poderes aliados, pese a las protestas de amistad y de unión de propósitos, hay hondas diferencias que aparecen más pronunciadas a medida que pasan los días y la guerra se acerca al fin. No hay duda de que el concepto de libertad y democracia que tienen los Estados Unidos difiere con mucho de lo que piensan Inglaterra y Rusia sobre el particular. La nación Norteamericana, que ha puesto en los últimos años el timón rumbo a la política del Buen Vecino, difícilmente podrá ponerse de acuerdo con sus otras dos aliadas sobre política extranjera. El principio de la libre determinación para cada nación conquistada en lo que respecta a su gobierno, no encaja en los planes de los estadistas ingleses y rusos. Ahora mismo Inglaterra ha impuesto sus puntos de vista en Bélgica, en Grecia, en Italia, y se esfuerza por hacerlos valer en Yugoeslavia, donde Rusia ha metido una cuña a manera de contrabalance. A estas alturas de la historia, Europa es un hervidero de influencias, de puntos de vista opuestos, de filosofías de vida antagónicas. ¿Cómo se compaginará todo este montón de materiales diversos de modo que resulte un todo armónico y ordenado?

Para algunos escritores, Rusia es el más grande peligro para el mundo de la postguerra. William B. Ziff, autor de "Los Caballeros Hablan de Paz", ha dicho recientemente: "Una nueva potencia mundial, ayudada por las fuerzas desintegradoras que

actualmente sacuden los cimientos de Europa, está creciendo rápidamente. Esta potencia es Rusia." Entre las cosas que señala Ziff como ventajosas al poderío ruso, están: El caos político de Europa, la decadencia de Inglaterra y de Francia, y el asombroso poderío militar y económico de la Unión Soviética. Esto quiere decir, en nuestro concepto, que Rusia se aprovechará de tal situación para imponer sus ideas que, sabemos, son una amenaza para los pueblos occidentales que viven la filosofía de vida cristiana. Por lo pronto ya hemos empezado a ver algo en el conflicto que se está incubando en relación con Polonia, y en otras diferencias de menor importancia.

Si los peligros de la democracia en el campo de la política son grandes, diríamos colosales, no lo son menos en el terreno de lo espiritual y religioso. El corresponsal Michael Chinigo de la INS nos dice, desde la Ciudad del Vaticano, lo siguiente: "En una fuente fidedigna se ha sabido hoy que las autoridades del Vaticano han elegido al arzobispo de Nueva York, monseñor Francis Joseph Spellman, para que represente a la Santa Sede en las conferencias de paz, en la postguerra, ya sea directamente, 'si la Santa Sede recibe una invitación oficial para participar en las negociaciones', o indirectamente, por medio de contactos con los estadistas más importantes de las Naciones Unidas."

Después del despliegue flamante que ha tenido la política romanista en los Estados Unidos y países controlados por el clero católico, ¿qué podemos esperar de la Santa Sede en la mesa de las negociaciones de la paz? ¿Qué contribución puede hacer a la verdadera paz una Iglesia que predica y practica la guerra contra quienes no piensan como ella? ¿Que en los países donde es mayoría persigue y atropella a las minorías, y donde es minoría reclama derechos y hasta quiere imponerse?

Si esta guerra tiene un significado grande, profundo y solemne, tanto que ha sido escrito con sangre, es éste; que ha llegado el momento de hacer cada cual sacrificio del yo egoísta para vivir la vida de la fraternidad y del amor, a la manera de Jesucristo. Hay que crear un mundo tolerante, de la libre competencia, donde los principios se impongan por la bondad que los informen y no por la fuerza de las armas. Que cada quien respete a cada quien, y que haya suficiente buena voluntad para cooperar todos juntos en el bienestar de la sociedad.

El camino de la Democracia, y enfatizamos, de la **Democracia Cristiana,** es el único que señala a los hombres el verdadero camino de la Paz. Los diplomáticos que se sienten en la mesa de arreglos finales, tienen sobre sus hombros una tremenda responsabilidad. Deberán estar alerta contra toda intención egoísta, ambiciosa, de mando. Tienen que mirar al frente, al porvenir, para asegurar libertad a cada pueblo, institución y hombre de la tierra. A menos que se consiga este alto ideal, y confiamos en Dios en que se alcance, no habrá tranquilidad y verdadera paz en el mundo.

GRAN CAMPAÑA DE EVANGELIZACION

De acuerdo con una resolución aprobada en la última reunión de la Asociación de Iglesias Evangélicas de Puerto Rico, este año se llevará a cabo una grandiosa campaña evangelística que cubrirá a toda la Isla.

El Comité de Evangelismo de la Asociación está ya preparando la campaña, y pronto pondrá a trabajar la maquinaria adecuada para realizar la labor. Ya está en impresión el folleto de instrucciones, y más tarde se publicará la cuarta edición del famoso librito de himnos escogidos que se ha usado con tanto éxito en anteriores campañas.

Pedimos a las iglesias que vayan preparándose espiritualmente para tan importante acontecimiento.

¡LLEGO! ¡LLEGO!

El Importantísimo libro del Dr. G. P. Howard

RELIGIOUS LIBERTY IN LATIN AMERICA?

Si usted quiere saber la verdad en torno al tan debatido asunto de las Misiones Protestantes en la América Latina, lea este libro. Vea lo que dicen los hombres importantes, los líderes del pensamiento latinoamericano sobre el particular.

Pida su ejemplar antes que se acaben. Precio: $2.00, franco de porte.

Diríjase a "Puerto Rico Evangélico", apartado 1707, Ponce, Puerto Rico.

La Lucha Religiosa en Argentina

La Iglesia Evangélica frente a la implantación de la enseñanza religiosa en las escuelas

En nuestra actitud estamos respaldados por el sentir de lo más grande, noble y positivo del pueblo argentino, tanto en su actualidad como en toda la línea de su trayectoria, así en el pensar como en el proceder político.

Es una de las más grandes honras de la Argentina: la firmeza conque formuló su pensamiento en mayo y la continuidad de este pensamiento. No sólo continuidad, sino que el pensamiento se fué nutriendo y agrandando.

Podía Etcheverría hablar con toda propiedad del espíritu de mayo, y que el proceder de la generación del 37—frente a la tiranía y a los partidos divididos por odios tradicionales—y su prédica obedecían al espíritu de mayo.

Hoy también es necesario que afirmemos ese espíritu de mayo que tonificó en su hora heroica a toda América Latina, templando los ánimos para la lucha por la independencia política y a las almas para la independencia espiritual e intelectual.....

I.—Acción de las Iglesias Evangélicas

Las Iglesias Evangélicas no han callado su voz en esta hora. Desde nuestros púlpitos se ha venido puntualizando con toda claridad y energía nuestra posición y el repudio a esa ley intolerante que divide a la niñez desde los bancos de las escuelas preparando generaciones resentidas, abonado campo para toda clase de odios y acciones perversas.

Hemos estado exhortando a los padres que no cedieran un punto en sus derechos, que no se atemorizaran por las posibles represalias; que era preferible alguna molestia y pérdida en el orden material o en el orden de tiempo—si sus hijos fueran aplazados, con las consiguientes molestias —antes de dar un triste ejemplo de debilidad a sus hijos.

Padres evangélicos, ¡que nuestros hijos no tengan en el mañana que decir de nosotros, avergonzándose, que en la hora difícil, cuando más necesitaban del ejemplo de una fe fuerte, sus padres claudicaron por temor!

Padres evangélicos, no olvidemos que la pasividad, en esta hora de acción; que callar, en esta hora de hablar, es complicidad con el error y con las fuerzas de las tinieblas que se imponen por coacción y porque el temor de los débiles les deja hacer.

En nuestras escuelas dominicales también se ha venido preparando a los niños y jóvenes a ser fuertes y no cejar aunque tuvieran que sufrir las burlas de compañeros y la desconsideración fanática de algunos maestros y profesores, ¡que los hay, olvidando la sagrada misión del maestro, que es ayudar a los niños y jóvenes a alimentar su inteligencia, pero más aun, a formar un carácter!

UNA VERDADERA MADRE AMERICANA

Doña María Auffant, puertorriqueña, es miembro fiel de la Primera Iglesia Bautista Española de Nueva York. Tiene cuatro hijos en el Ejército Americano y uno en la Marina. Estos jóvenes están prestando servicio en distintas partes del mundo. William, Joseph, Johnny y Peter están en la infantería. James está en la marina. Esta buena madre, ciento por ciento americana, está satisfecha de haber ofrecido esta gran cooperación a la gran causa de la libertad del mundo.

Nuestras iglesias, hasta donde sabemos, han estado trabajando con valentía.

Y hemos tenido la certeza de que no estamos solos.

II.—La Posición de la Confederación de Iglesias Evangélicas del Río de La Plata.

La Comisión de Acción Social de dicha confederación ha estudiado el problema siguiendo, por meses, las alternativas que el mismo iba sufriendo. Pues la aparición de la ley fuese postergando hasta que nos llegó como regalo—¡valiente regalo!— de Año Nuevo. Aun entonces se sentía que la resistencia, a semejante negación de lo mejor de nuestra tradición cultural y social, era tan fuerte, que se habló repetidas veces de su postergación, ¡y hete aquí que se la pone en vigor de la noche a la mañana sin previa reglamentación de la misma! Para allanar el camino a toda dificultad, se declara en comisión a todo el magisterio sin las trabas legales que lo impida.

Extraño que sea justo ahora que se aplique tal procedimiento cuando el magisterio de Santa Fe dió prueba de valor de sus convicciones, de verdadero patriotismo, padeciendo muchos de ellos la exoneración de sus cargos.

Pero así son las cosas, meras coincidencias.

En febrero la Comisión de Acción Social había entregado a la imprenta para su impresión el folleto "El Sentimiento Laico en la tradición educativa argentina." En él se señala nuestra posición, que cuadra exactamente con el sentir laico de nuestra historia política, social e ideológica, y se exhorta a los evangélicos a unirse en la lucha y a no ceder un punto sus privilegios de creyentes.

No consintamos que nadie amengüe nuestra libertad en Cristo.

El folleto señala someramente cuanto ha hecho la Iglesia Romana para imponer su espíritu en las escuelas, cuando no pudo impedir que las escuelas se extendiesen en el país, muy a pesar suyo.

Frente al triunfo actual—por su trabajo de zapa del que es maestra Roma—valiéndose de circunstancias especiales, ¿qué haremos los evangélicos?

El propósito de la Confederación es dar los fundamentos y argumentos a nuestros miembros en su lucha contra el avasallamiento del más sagrado de los derechos: el pleno respeto a la libertad de creencia.

III.—Una Asamblea Memorable en nuestra Iglesia de Rosario

Tal es el nombre que se merece, en realidad, la realizada en la Iglesia Central de Rosario a fines de marzo, para hacer pública nuestra posición frente a la implantación de la enseñanza de la Religión Católica en las escuelas.

La Asamblea se realizó bajo los altos auspicios del lema wesleyano "pensar y dejar pensar," teniendo amplio y simpático eco en todos los ambientes, especialmente en esta hora tan trascendental para la provincia de Santa Fe en su lucha por el mantenimiento de la tolerancia y la libertad de pensar en las escuelas públicas.

"Tribuna" de Rosario publicó, a plena página, todo el discurso del Pastor Sabanes, y "La Vanguardia" se hizo eco en su edición del 8 de abril—el segundo número después de su reaparición—señalando el corresponsal que la asamblea se llevó a cabo "a pesar de que los elementos pertenecientes a la Acción Católica trataron de conseguir su prohibición."

¡Es que los romanistas están tan inseguros de sus principios que temen cualquier rayo de luz y se ponen en guardia de cualquier discusión, y ni leen ni investigan, en cuanto a dogmas y doctrinas de su religión, porque se les tiene prohibido! ¡No por temor, claro está, porque ellos poseen plenamente la verdad; no por temor, puesto que sólo en la Santa Madre Iglesia hay salvación; nada más que para no perturbar su tranquilidad de conciencia!

Es más fácil aceptar que pensar. Sobre todo, cuando tan cómodamente le dan a uno la seguridad de conquistarse el paraíso.

El hermano Sabanes termina su discurso puntualizando cuál debe ser nuestra actitud. Demás está decir que armoniza en todo, y no disiente un punto, en el sano y valiente sentir de todo evangélico que no se ha callado en esta hora en que el pueblo evangélico necesita franca orientación de sus directores y pastores.

"¿Cuál debe ser nuestra actitud?"—pregunta al final de su discurso, y contesta:

"Tener el franco orgullo de nuestras convicciones y experiencias; proclamarlas con altura y valentía por todo medio noble a nuestro alcance y defenderlas de toda intriga, de toda violencia y de todo despotismo."

♡ ♡

DESPEDIDA AL AÑO

Adiós, Año fugaz pero sincero;
te amé cuando me diste la ventura,
y cuando la ventura no me diste
también te amé, porque al decir te quiero
mi vida turbia se tornaba pura.

Nunca me diste acíbar, y si acaso
amarga fué tu leche entre mis labios,
fué porque la hice amarga sin pensarlo,
como es amargo tu postrer abrazo
o a un amigo de ayer abandonarlo.

Te vas..... Año fugaz, y en tus pupilas
llevas fulgor de las pupilas mías;
tantas veces se vieron nuestros ojos.....
y ahora pensar, por mí, que tú desfilas
dejando un verso entre mis labios rojos.

Adiós, Año fugaz pero sincero;
te vas con tu melena de poeta
donde cada hebra es una inmensa letra
que tiene por acento un gran lucero,
y por sonido una canción completa.

Bendigo a Dios que me permitió verte
y vivirte en la paz de mi cabaña,
y escribir una página sencilla,
antes de que pudieras tú perderte
en la penumbra de una vida huraña.

Luis Antonio Martínez Bueno.

La Función Indispensable del Adversario

Por Federico J. Huegel.

"Porque se me ha abierto puerta grande y eficaz, y muchos son los adversarios." (1ª Cor. 16:9).

El lenguaje del Apóstol es sumamente llamativo; no dice, se me ha abierto puerta grande y eficaz, **pero** muchos son los adversarios. No se queja, se ríe. Los adversarios no le quitan cosa a la gran bendición que Dios le ha dado abriéndole una puerta grande y eficaz; al contrario, le añaden algo indispensable, algo necesario, algo precioso, sin lo cual la bendición no podría ser completa. Pablo no dice: hay esta gran bendición, pero los adversarios la ponen en peligro. Lo que dice es que hay una bendición muy grande, y que los adversarios la van a hacer mucho más grande aun.

Hay una verdad sublime en todo esto que nos hace falta en los días de hoy con hoy, que son de dolor y de prueba. Resulta que aquello que se constituye en un gran enemigo, no es más que una condición indispensable para que las más grandes bendiciones del cielo desciendan como lluvia a nuestros corazones.

En primer lugar, los adversarios nos obligan a doblar la rodilla y a buscar a Dios. En tiempos de bonanza y de prosperidad, nos olvidamos de Dios. Nos hallamos satisfechos con la vida tal como se presenta. Nos lleva la corriente de la mundanalidad y no nos preocupamos por asegurar los intereses eternos de nuestra alma. En cambio, cuando surgen las dificultades y se levanta la tempestad y peligra nuestra barquilla y los adversarios nos amenazan—entonces, a semejanza de los discípulos envueltos por la tormenta, exclamamos: "Señor, sálvanos, porque perecemos."

Los Salmos del Rey David no se hubieran escrito si el autor no se hubiera visto perseguido por implacables enemigos resueltos a matarle. Necesitamos los látigos del infortunio, la amenaza de implacables adversarios para no descuidar aquello que más vale, lo único, en resumidas cuentas, que vale; es a saber: buscar a Dios y apoyarnos en él.

Pero los adversarios cumplen otra misión que no debemos olvidar. Gracias a ellos nuestra vida espiritual como discípulos de Cristo se profundiza. Son los árboles expuestos a las más terribles tempestades los que más se robustecen y cuyas raíces se arraigan más hondamente en las entrañas de la tierra. El carácter cristiano se forja en el crisol de las aflicciones. El grano de trigo que no cae en la tierra y muere queda solo; mas si muriere, mucho fruto lleva. Pablo lo expresa con la claridad que le caracteriza en su Segunda Epístola a los Corintios (capítulo 4:8-15): "Estamos atribulados en todo, mas no angustiados; en apuros; mas no desesperamos; perseguidos, mas no desamparados; abatidos, mas no perecemos; llevando siempre por todas partes la muerte de Jesús en el cuerpo, para que la vida de Jesús sea manifestada en nuestros cuerpos. Porque nosotros que vivimos siempre estamos entregados a muerte, para que también la vida de Jesús sea manifestada en nuestra carne mortal." La vida abundante en Cristo no es posible sin una participación en su muerte. Los adversarios nos hacen el grandísimo favor de patentizar en nuestra experiencia una identificación con la Cruz de Cristo.

Pero hay más todavía que debemos a nuestros adversarios. Si no fuera por ellos las grandes promesas de Dios, como las tenemos en las Escrituras, no pasarían de ser una bella poesía. Para que se traduzcan en experiencia y enriquezcan con sus glorias al creyente, no hay más que la prueba. Se necesitan los adversarios. Hay que ser sometidos a los más tremendos golpes de la vida.

Vino a verme el otro día una joven muy cristiana. La he conocido por muchos años y siempre la he admirado por su integridad. Vino gimiendo y llorando porque de repente un adversario inmenso y horrible le rugía en el camino de la vida. Ella es cajera de una fuerte casa mercantil. Me dijo que le faltaban tres mil pesos. No era necesario que me dijera nada de su inocencia, de la que estaba segurísimo. Nos pusimos de rodillas para clamar a Dios y en el instante nos vino a la mente la promesa divina (Salmo 50:15): "E invócame en el día de la angustia; te libraré, y tú me honrarás." Dos días después fué resuelto el problema. Dios obró una maravilla que nos dejó temblando de admiración y de gozo. Uno de los empleados de la casa confesó el robo. Quedó mi amiga libre de toda sospecha.....

Por fin, los adversarios son una parte integrante de las grandes bendiciones de Dios por la sencilla razón de que si él nos hiciera partícipes de ellas sin el dolor, sin la prueba, sin que los leones nos rugieran en el camino de la vida, estas bendiciones resultarían maldiciones. No hay cosa que desequilibre tanto como recibir de repente una bendición muy grande. Las riquezas, sean espirituales o sean materiales, traen consigo grandes peligros. Pocos son los hombres que pueden resistir las tentaciones que se presentan con la riqueza. Una riqueza espiritual no es menos peligrosa. Una gran victoria, fácilmente obtenida, por lo general, conduce en fin de cuentas a una derrota más grande aun. Las grandes victorias, para no convertirse en grandes fracasos, necesitan ser administradas a través de grandes dificultades. Dios no dejó a José llegar a la diestra de Faraón cuyo canciller fué, y de cuya gloria participó, hasta no pasar, más de una vez, por un horno de fuego.

A LA JUVENTUD EVANGELICA

de Puerto Rico, reunida en Congreso en la ciudad de Ponce, Puerto Rico

Amados jóvenes:

Desde estos campos preciosos de la bella Francia os extiendo mi fraternal y ardiente saludo. Dios os guarde y os fortalezca en Su bendita gracia para la gigantesca tarea del momento actual y la que cobrará aún mayor proporción en el período de la post guerra que comienza a perfilarse en un futuro no muy lejano.

Primeramente permítanme felicitarles por la buena labor realizada hasta el presente y por el magnífico programa preparado para el tercer congreso. Copia de "Christus Víctor" acaba de llegar a mis manos, por el cual me he enterado del entusiasmo que prevalece en toda la isla, y estoy seguro que no quedará un rinconcito de la isla sin representación en tan magna fiesta espiritual. Mi espíritu arde en entusiasmo anheloso de alzar vuelo para estar con ustedes. ¡Cuán placentero sería poder así hacerlo!

Estáis reunidos en la Perla del Sur, mi pueblo natal; estáis usando el templo de mi madre Iglesia Bautista, y estáis utilizando otras iglesias que conozco bien, y sois huéspedes de inumerables hermanos y amigos míos que harán vuestra estada feliz. La obra evangélica de Ponce es símbolo de madurez y solidez. La juventud evangélica de Ponce ha sido siempre vigorosa y entusiasta, (y si no, preguntadle a mis buenos compañeros Domingo Marrero y Gerardo López Rodríguez).

Nada más propio, a la vez que simbólico, el que este congreso se celebre en Ponce. Como bien ha señalado el hermano Gildo Sánchez en su mensaje a la juventud evangélica, y con el cual concuerdan los mensajes de los hermanos Samuel E. de la Rosa e Ismael Montañez Brugueras, este congreso se reune en uno de los momentos más cruciales que la humanidad jamás haya experimentado. "Son estos momentos de desasosiego y dolor en la humanidad", dice el hermano Gildo Sánchez, y con razón, porque en verdad lo que estamos viendo nosotros en estos campos demolidos por la furia del ataque así lo corrobora. Pero sin tener que abandonar las playas de nuestro terruño, encontraremos sobrada causa para una labor de reconstrucción gigantesca. No tendremos ciudades, ni puentes, ni industria que reconstruir, como es el caso en toda esta Europa ensangrentada, pero sí tendremos una labor delicada que realizar en el orden social, moral y espiritual de nuestro pueblo. Los efectos de la guerra en los pueblos son más agudos en lo espiritual que en lo material. Por eso considero que a nuestro Puerto Rico le ha tocado su parte en buena proporción y será menester que nosotros, la juventud que militamos bajo el estandarte del Cristo Victorioso, nos mantengamos en actitud de avance a fin de rendir el más útil servicio a nuestro Dios y a nuestra patria.

Somos muchos los evangélicos que hoy servimos fuera de nuestra patria. Nos impulsa la fe y la seguridad de que estamos sacrificándonos por aquello que consideramos precioso a la heredad histórica de nuestro cristianismo y nuestra democracia. Al hacerlo, lo hacemos como puertorriqueños y por Puerto Rico, y sentimos orgullo en tener algo muy dentro de nuestro corazón que reclama el más grande sacrificio que podamos realizar.

Será de interés para ustedes saber que recientemente hemos iniciado un movimiento para la unificación de los veteranos evangélicos de Puerto Rico que servimos en esta guerra. Por el presente nuestra finalidad inmediata es la conservación de nuestro numeroso grupo en su fe y vida cristiana con la idea de organizar un fuerte núcleo cristiano para hacer su parte en la rehabilitación social, moral y espiritual de nuestro pueblo en el período de la post guerra. Espero que todos ustedes nos brinden su asistencia orando por nosotros en todo tiempo, porque "la oración del justo, obrando eficazmente, puede mucho.'

Reintegro mi expresión de gozo y profunda satisfacción por vuestros triunfos en la carrera de la fe, y quiero que me consideren siempre a vuestras órdenes para lo que humildemente pueda yo hacer. La juventud me inspira y su espíritu me anima, y tengo plena confianza en el futuro de nuestra patria cuando pienso en tan consagrados y virtuosos jóvenes como los que tenemos en nuestras iglesias.

¡Juventud Evangélica de Puerto Rico, marchad airosos al progreso de vuestras vidas y a la prosperidad de vuestros espíritus! ¡Buscad la prosperidad, donde la prosperidad puede ser hallada! El alma de la prosperidad es la prosperidad del alma.

Dios os guarde, os fortalezca y os dé la victoria en vuestra empresa de redención para nuestro pueblo, y sea para siempre vuestro Comandante y Jefe, el Cristo Victorioso.

Oscar Rodríguez.
Capellán Evangélico, 65 de Infantería.

NOTA:—El Rdo. Gildo Sánchez pidió al Rdo. Oscar Rodríguez un mensaje para ser leído al Congreso de la Juventud a reunirse en Ponce, pero debido al cambio de fecha del Congreso el mensaje llegó tarde. Hoy se publica para conocimiento de todos.

MISCELANEAS

TRIGESIMASEPTIMA CONVENCION

Anual de las Iglesias de los Discípulos de Cristo que se celebrará en la Iglesia Central de Bayamón durante los días 15 al 18 de febrero de 1945.

Tema Central: "Esfuérzate y sé Valiente."

Jueves 15.—Por la tarde

3:00 Matrícula. Esta se llevará a efecto a la entrada del Templo.

5:00 Breve ceremonia de la iniciación de los trabajos de la Convención a cargo del presidente de la misma, Rdo. Joaquín Vargas Mejías.

5:30 Receso y comida.

Jueves 15.—Por la noche

7:15 Preside el Sr. Apolinario Melecio.
Servicio devocional a cargo de la Iglesia Discípulos de Cristo de San Juan. (20 minutos.)

7:35 Bienvenida a nombre de la Iglesia local, por el Prof. José Huarneck. (10 minutos.)
Bienvenida a nombre de la Respetable Logia Loarina No. 17, por el Sr. Carlos Orama Padilla (10 minutos.)
Bienvenida a nombre de la Respetable Logia Luz y Progreso, Sr. José F. Santana, (10 minutos).
Contestación a la bienvenida por el Prof. Jacobo Collazo del Río. (10 minutos).
Himno por la Convención.

8:30 Anuncios por el Presidente, Rdo. Joaquín Mejías.
Nombramiento de Comités.
1. De Ponencias. 2. De Resoluciones. 3. De Recepción.
Himno por la Convención.
Mensaje del Presidente de la Convención, Rdo. Joaquín Vargas Mejías. Coro de la Convención.

9:30 Bendición.

Viernes 16.—Por la mañana

8:00 Preside el Sr. José Bonilla.
Servicio devocional, Rdo. Juan Rosa Alvarez.

8:30 Tema: "Perspectivas del Esfuerzo Laico." Rdo. Rafael Ocasio Rivera.

9:00 Himno por la Convención.

9:05 Informes de los delegados de las Iglesias. Los delegados deben llevar sus informes por escrito y entregarlos en la secretaría. Estos no deben ocupar más de cinco minutos de tiempo en su lectura.

10:30 Impresiones del delegado a la Convención Internacional de Columbus, Ohio, Rdo. Florentino Santana Román.

11:15 Himno por la Convención.

12:00 Receso y almuerzo.

Viernes 16.—Por la tarde.

1:30 Preside el Rdo. Joaquín Vargas Mejías.
Servicio devocional, Sr. Fidel Martínez.

2:00 Sesión de negocios de la Convención.
1. Presentación de delegados fraternales, por el Comité de Recepción.
2. Lectura y aprobación de las actas anteriores.
3. Informe del Presidente de la Junta Administrativa, Rdo. Virgilio I. González.
4. Informe del Secretario Tesorero de la Junta Administrativa, Rdo. Clemente M. Morton.
5. Presentación de nuevos obreros, por el Rdo. Virgilio I. González.
6. Informe de "Puerto Rico Evangélico", por el Rdo. Esteban Hernández.
7. Informe del Seminario Evangélico, por el Dr. Hugo J. Williams, presidente.
8. Informe de la Sociedad Bíblica Americana, por el Rdo. Miguel A. Valentine.
9. Informe del Pastorado Universitario, por el Rdo. Marrero Navarro.
10. Informe del Pastorado de las Instituciones Insulares, por el Rdo. Juan B. Fernández.

4:30 Himno por la Convención.

4:35 Tema: "Los Discípulos de Cristo y sus Obligaciones de Cooperación con las Instituciones de Indole Interdenominacional." Rdo. Isidro Díaz López, Secretario Ejecutivo de la Asociación de Iglesias Evangélicas de Puerto Rico.

5:15 Discusión del tema anterior.

5:30 Himno por la Convención.
Receso y comida.

Viernes 16.—Por la noche

7:30 Preside el Rdo. Augusto Cotto Reyes.
Servicio devocional, Sr. Santiago Rivera.

8:00 Anuncios.

8:15 Sermón, Rdo. Carmelo Alvarez Pérez, Capellán del Ejército.

9:00 Coro de la Convención.

9:15 Bendición.

Sábado 17.—Por la mañana

8:00 Preside el Rdo. Joaquín Vargas Mejías.
Servicio devocional, Sr. Gamaliel Ortiz.

8:30 Continuación de la sesión de negocios de la Convención.
1. Informe del Comité de Ponencias.
2. Elección de la nueva Junta Administrativa.
3. Elección de la nueva Directiva de la Convención.
4. Sitio de la próxima Convención.
5. Informe del Comité de Resoluciones.
6. Asuntos nuevos.

10:00 Instalación de las directivas electas.

10:15 Tema: "Los Discípulos de Cristo y su Cooperación con las Asociaciones de Indole Interdenominacional."
1. El Congreso de la Juventud Evangélica de Puerto Rico, Sr. Miguel A. Morales. (10 min.)
2. La Sociedad Insular de Damas Evangélicas de Puerto Rico, Sra. Secundina Cruz de Torres. (10 minutos.)

(Sigue en la página 11.)

SESION CUADRAGESIMA CUARTA

de la Conferencia Provisional de la Iglesia Metodista de Puerto Rico, que se celebrará en Guayama, febrero 7 al 12, de 1945.

Miércoles día 7.—Por la tarde

2:00. Reunión de los Síndicos de la Corporación.
Reunión de la Junta de Educación Ministerial.
4:00. Reunión de los Comités Permanentes.

Por la Noche

Preside el Pastor de la Iglesia.
7:30. Recepción pública al Obispo Charles Wesley Flint, al Rdo. Harold M. Hilliard, nuevo Supte. de la Misión, al Cuerpo Ministerial y Laico de la Conferencia.
1. Discurso de bienvenida a nombre de la Iglesia local, por la Sra. Victoria Santiago.
2. Discurso de bienvenida a nombre de la ciudad, por el Hon. Alcalde Sr. Félix Alvarez.
3. Contestación a nombre de la Conferencia, por el Rdo. Juan Hernández Vallé.
4. Discurso por el Supte. Rdo. Harold M. Hilliard.
5. Discurso por el Obispo Charles Wesley Flint.
Acto social recreativo ofrecido por la Iglesia local.

Jueves día 8.—Sesión de la mañana

8:30. Administración de la Santa Comunión: Obispo Flint.
Sermón, por el Sr. Obispo.
Organización de la Conferencia. Aprobación del programa.
Informe de los superintendentes interinos.
Asuntos de Conferencia.

Sesión de a Tarde

1:45. Preside el Rdo. José Espada Marrero.
Devociones, por el Rdo. Jesús M. Amaro.
2:00. Ponencia a cargo del Rdo. T. Rico Soltero.
Tema: Ideas, planes y programa para el avance total de la Iglesia.
2:45. Discusión del tema anterior.
3:00 Receso.
3:45 Informe oficial del Rdo. Jorge Richardson a la sesión de nuestra Conferencia, de la Conferencia Jurisdicional de la Iglesia Metodista en Ocean City, New Jersey, de la cual fué su delegado ministerial.
4:30. Reunión de los Comités de la Conferencia.

Sesión de la Noche

7:30 Culto de adoración, que dirige el Rdo. Juan Orlandi Bairán.
Sermón, por el Superintendente Rdo. Harold M. Hillard.

Viernes día 9.—Sesión de la mañana

8:30 Hora de adoración y dedicación. Rdo. José T. Nieves.
9:00. Sesión de la Conferencia.
Informe de la Sociedad Bíblica.
Informe del "Puerto Rico Evangélico."
Informe del Pastor Universitario.
11.00. Sesión de la Corporación.
12.00. Clausura.

Sesión de la Tarde

1:45. Preside el Rdo. Juan Curet.
Devociones, por el Rdo. Jesús M. Amaro.
2.00. Ponencia a cargo del Rdo. Tomás Pereles.
Tema: La Iglesia, el Ministro y el Superintendente.
2:30. Discusión del tema anterior.
3.00. Receso.
3:30. Informe del delegado a la Convención de Jóvenes Evangélicos celebrada en Ohio, Sr. Gerardo López Rodríguez.
4:00. Reunión de los Comités.

Sesión de la Noche

7:30. Servicio de adoración, por el Rdo. Pedro Rosa Viruet.
Sermón: Rdo. Félix D. de la Rosa.

Sábado, día 10.—Sesión de la mañana

8:30 Hora de adoración y dedicación. Rdo. José T. Nieves.
9:00 Sesión de la Conferencia.
Informes: Secretario de Estadísticas. Evangelismo, Benevolencias, Estado de la Iglesia, Sociedades de Jóvenes, Sociedad de Señoras, Reformas Cívicas. Colegio Robinson de Santurce. Kindergartens. Seminario Evangélico. Pastor de las Instituciones Insulares.
Presentación de los delegados fraternales.
Discurso por el Sr. Obispo Flint.
12:00 Clausura.

Sesión de la tarde

1:45 Programa y reunión de las Damas Metodistas.
3:00 Receso.
3:30 Reunión de la Sociedad de Pastores, "Seguro Mortuorio," que dirige su Presidente el Rdo. Juan Orlandi Bairán.

Sesión de la noche

7:30 Culto de adoración. Dirige el Rdo. Juan I. Lugo.
Sermón, por el Rdo. Jorge Rivera.

Domingo, día 11.—Sesión de la mañana

5:30 Gran culto matutino. Rdo. Juan Curet Ceballos.
9:30 El Servicio de la Escuela de la Iglesia.

Sesión de la tarde

2:00 Fiesta de Agape, que dirige el Rdo. Gildo Sánchez.

Servicio de la noche

Preside el Pastor de la Iglesia.
7:30 Sermón por el Obispo Charles W. Flint.

Lunes, día 12.—Sesión última de la Conferencia

8:00 Hora de adoración y dedicación. Rdo. José T. Nieves.
Sesión de la Conferencia.
Ofrenda dedicada al conserje de la Iglesia.
Discurso por el Sr. Obispo.
Lectura de los nombramientos.
Triste adiós hasta el 1946.

CORO OFICIAL: Director: Félix D. de la Rosa. Miembros: Félix Encarnación, Gerardo López, Jorge Rivera, Jenaro Vázquez, Pedro Félix Velázquez, etc.
Organista: Rdo. Pedro Rosa Viruet.

ACADEMIA BAUTISTA DE BARRANQUITAS

Recientemente se organizó en esta Academia una Fraternidad de Jóvenes Cristianos con el propósito de estrechar los lazos de amistad entre el estudiantado y desarrollar la vida espiritual y social de los jóvenes.

Esta Fraternidad está compuesta en su mayoría por jóvenes católicos, que desean adquirir más conocimientos religiosos y orientarse mejor en la vida.

La Academia siempre ha tratado de ayudar a los estudiantes, desarrollándolos no sólo en lo mental sino espiritualmente. Por este motivo se organizó esta Fraternidad, para hacer la labor de la Academia más fácil.

La directiva quedó integrada por los siguientes jóvenes:

Presidenta, Ana Luisa Uchina; Félix Ortiz, vicepresidente; Noemí Maldonado, secretaria; Auvilda Alvarado, tesorera; Ramón Santiago, vocal por el 1er. año; Carlos Gay, vocal por el 2ndo. año; José Adolfo Rivera, vocal por el 3er. año; Francisco Rivera, vocal por el 4to. año.

Esta directiva empezó a trabajar inmediatamente, reconociendo que nuestra labor no es fácil, pero esperamos que el Señor nos ayude a confiar siempre en que "Llegaremos a la Cumbre con Cristo como guía". Este es el lema que hemos escogido, y tenemos la firme convicción de que triunfaremos siempre que reconozcamos que Cristo es nuestro guía y no perdamos su sendero.

Ana Luisa Uchina

NUEVO CIUDADANO

Nos informa nuestro estimado hermano, el Sr. Roberto Navarro, pastor de la Iglesia Bautista de la Playa de Ponce, que su amada esposa le obsequió el 2 de los corrientes con un nuevo ciudadano evangélico que responderá al nombre de Kenneth Roberto.

Dios bendiga al nuevo infante y el hogar donde ha nacido.

SALUDO DE AÑO NUEVO A SOLDADOS EN ULTRAMAR

Quiero saludar muy cariñosamente y felicitar en este Año Nuevo a mis muy amados y valientes sobrinos: Agustín A. Robles, Ramón B. Robles, Rogelio Robles, Héctor Luis Robles y Dieguito Robles Jr. quienes sirven en el ejército en diferentes partes del Caribe. Especialmente quiero felicitar a este último, pues está ya en el frente.

Que Dios les bendiga, ayude y guarde, y les traiga a nosotros sanos y salvos. "Jehová te bendiga y te guarde: Haga resplandecer su rostro sobre ti, y haya de ti misericordia: Jehová alce a ti su rostro, y ponga en ti paz". Núm. 6:24-26.

Su tía que les abraza y ruega a Dios por su pronto retorno,

María Robles,
(Misionera)

IGLESIA METODISTA DEL BRONX, NUEVA YORK

Nuestra iglesia está de plácemes con la llegada de los jóvenes Elí García y esposa Esther Reyes de García, de la ciudad de Humacao y San Juan respectivamente. Estos jóvenes pertenecen a la iglesia evangélica de Humacao. Sean bienvenidos.

Hace algunos meses llegó a ésta el joven Ismael García, quien está participando entusiásticamente en todas las actividades de la iglesia.

Tampoco podemos pasar por alto los servicios que nos presta el Rdo. Florencio Sáez, quien coopera con nuestra iglesia en todo.

También nos visita el joven Angel Manuel Mattos, quien vino con el propósito de cursar estudios avanzados.

Estamos muy contentos con la cooperación que nos brindan estos hermanos. El Señor les haga bien.

(Viene de la página 9.)

3. La Asociación de Caballeros Evangélicos de Puerto Rico, Sr. Antonio Sánchez. (10 min.)

10:45 Tema: "Cada Laico un Evangelista". Sr. Apolonio Melecio. (30 minutos.)
Tema: "La Alabanza como una parte Esencial de Nuestro Culto." Sra. Winifreda W. de Williams. (30 minutos.)

11:45 Receso y almuerzo.

Sábado 17.—Por la tarde

1:30 Preside el Rdo. Clemente M. Morton.
Servicio devocional, Rdo. Herminio Narváez. (20 minutos.)

1:50 Tema: "Hacia una Cooperación más Estrecha entre los Bautistas, La Alianza Cristiana y Misionera y los Discípulos de Cristo."
Primera Ponencia, por los Bautistas: Rdo. Aarón F. Webber.
Segunda Ponencia, por la Alianza Cristiana y Misionera: Rdo. Juan Sánchez Padilla.
Tercera Ponencia, por los Discípulos de Cristo: Rdo. Clemente M. Morton.

3:30 Discusión del tema anterior.

4:00 Disponible.

5:00 Receso y comida.

Sábado 17.—Por la noche

6:00 Preside el Rdo. Joaquín Vargas Mejías.
Parada Evangélica que partirá desde el Templo de los Discípulos de Cristo de la Calle de Comerío hasta la Plaza Principal.

7:30 Servicio devocional a cargo del Coro de la Convención.

8:00 Discurso evangelístico. Rdo. Juan Hernández Vallé.
Himno por la Convención.
Discurso Evangelístico. Rdo. D. Marrero Navarro.
Coro de la Convención.

9:45 Bendición.

Domingo 18.—Por la mañana

8:00 Preside el Rdo. Florentino Santana Román.
Servicio devocional, Sr. Julio Rivera Rivera.

9:00 Escuela Bíblica a cargo de la Iglesia local.

10:00 Acto de la Comunión. Preside el Dr. Hugo J. Williams.
Música especial.
Mensaje de consagración, Rdo. Clemente M. Morton.

10:45 Administración de la Santa Cena, según programa al efecto.

12:00 Almuerzo y clausura de la Convención.

Joaquín Vargas Mejías, Presidente.
Rdo. Marcelino Pollock, Secretario.

NOTICIAS DE LAS IGLESIAS

CAMPO BAUTISTA

CAGUAS

Sra. María Garrastegui.—Hemos tenido el privilegio de que esta consagrada hermana, juntamente con su esposo don Juan J. Rodríguez y sus hijos menores, ha fijado su residencia entre nosotros. Damos una cordial bienvenida a la culta y buena familia Rodríguez Garrastegui.

Velada de Navidad.—Se celebró con gran lucidez la noche del 28 de diciembre, representándose el precioso drama titulado "El Aposento Vacío" ante una numerosísima concurrencia. Al terminar parte del cuarteto evangélico del campamento O'Reilly nos obsequió con varias selecciones navideñas.

Despedida del año.—En esta ocasión el servicio comenzó a las 10:30 P. M. y terminó a las 11:30 P. M. El mensaje estuvo a cargo del director de la Escuela Superior Gautier Benítez, quien estuvo sumamente inspirado; el buen hermano David Cruz nos deleitó con una magnífica plática. Después fuimos obsequiados por las damas con un sabroso jenjibre. Permanecimos en el templo hasta las 12:00.

Presentación de niños.—El día 31 de diciembre por la mañana fueron presentados los niños José Francisco Ramírez y Abigaíl Yunqué Osorio, hijos respectivamente de Tomás Ramírez y Olga Serrano e Hiram Yunqué y Esperanza Osorio.

Corresponsal.

SAN LORENZO

El año nuevo halló nuestro templo bellamente engalanado y el bautisterio ostentando en brillantes caracteres el texto: "He aquí agua."

Tres solemnes servicios fueron celebrados: el primero, de predicación, cuyo fruto fué de cinco profesiones de fe, el segundo fué de bautismos. Ocho personas descendieron a las aguas. Después de terminada esta ceremonia celebramos la Santa Cena, habiendo participado de ella casi todos los miembros. El último servicio terminó con la tradicional cadena simbólica y abrazos y saludos efusivos con la llegada del nuevo año.

Intercambios de regalos.—El día 31 por la mañana la Iglesia toda intercambió regalos, reinando un rico ambiente de amor y gozo cristianos. Nuestro pastor y su familia fueron también espléndidamente obsequiados por sorpresa, por la Sociedad de Damas, y otros hermanos, demostración de cariño y reconocimiento al cumplir sus diez años de labor abnegada y paciente entre nosotros.

Ofrendas.—El método de cajitas de sobres está dando magníficos resultados, tanto en la ofrenda de la noche como en las ofrendas de la Escuela Bíblica.

Nuevo tesorero.—Ha sido nombrado tesorero de esta iglesia el muy consagrado hermano Juan Sánchez Burgos.

Bautismos.—Los nuevos miembros que han sido bautizados son: Ramón Cordero, Paula Correa, Sara Alicea, Tomás Aquino, Petrona González, Herminio Torres, Eufemia Peña y Blanca Torres.

Rumbo al norte.—Hace algún tiempo salieron rumbo al Norte donde han fijado su residencia, los hermanos Sr. Francisco Delgado, Sra. Micaela Burgos y Srta. Emilia Sánchez. Todos estos hermanos nos escriben muy contentos y nos cuentan de las muchas bendiciones que están recibiendo de nuestro Dios.

Tarjetas de miembros. (Aviso).—A cada miembro de esta iglesia se le ha expedido una pequeña tarjeta que le identifica como miembro activo de esta grey. Si algún hermano nuestro visita cualquier congregación cristiana, exíjasele muestre esta credencial. Sería saludable que cada iglesia adoptase este método, ya que así nos libraríamos de ciertas personas que se presentan por nuestras iglesias dando "timos", diciendo que pertenecen a tal o cual congregación.

Visitas.—Visitó a nuestro pastor el hermano Fundador Rodríguez con residencia en Filadelfia, y el muy amado hermano Rdo. Abelardo M. Díaz Morales. Muy agradecidos por tan amables visitas.

Félix López León.
Corresponsal.

PALMER

El martes 19 de diciembre pasado la hermana Dolores Padró obsequió a su esposo, el joven Amadís Ayala Padró, con un hermoso niño que lleva por nombre Gadiel.

Ambos padres son miembros de la iglesia y ayudan eficazmente al desarrollo del Evangelio, por lo que no dudamos que el nuevo infante será en todo un fiel cristiano.

Nuestras felicitaciones a estos hermanos, y que el Señor bendiga a Gadiel.

Máximo Canales Meléndez.
Corresponsal.

IGLESIA EVANGELICA UNIDA DE PUERTO RICO

LAS PIEDRAS

Gracias.—Damos las gracias a los jóvenes universitarios William Fred Santiago y Juan Ares Velázquez por sus respectivos mensajes durante los días 24 de diciembre 1944 y 7 de enero 1945. El hermano William nos habló sobre "El Verdadero Significado de la Navidad", y el hermano Juan sobre "¿Qué haré de Jesús en el 1945?" Ambos mensajes estuvieron inspiradores.

Navidad.—En la noche del 25 de diciembre de 1944 tuvimos nuestra acostumbrada velada de Navidad, estando el templo completamente lleno. Los números presentados fueron del agrado de todos los presentes, quienes observaron una conducta ejemplar durante todo el programa. Damos las gracias a los hermanos y amigos que nos ayudaron para que nuestra fiestecita fuera un éxito.

Diciembre 31 de 1944.—En este día hubo varias actividades. Después de celebrarse nuestra Escuela Bíblica, se obsequió a todos los presentes con dulces preparados al efecto. Por la tarde se celebró la Escuela Bíblica del barrio La Fermina, obsequiando de la misma manera a las personas allí reunidas. El mensaje por la noche estuvo a cargo de nuestro pastor Rdo. Gilberto Robles, quien nos exhortó a trabajar en el nuevo año.

Terminado este servicio se nombró la directiva de la Iglesia para el 1945,

la que quedó compuesta de la siguiente manera: Diácono, Sr. Juan Sánchez; diaconisa, Sra. Antera López de Suárez; tesorero, Sr. Tomás Cintrón (reelecto); secretaria de actas, Srta. Matilde Meléndez; secretario corresponsal, Sr. Félix Cintrón; guías espirituales, Sr. Emilio Meléndez y Sras. Dolores G. de Sepúlveda y Micaela O. de Burgos; Supte. de Escuela Bíblica, Srta. Feliciana Soto. La joven Urania Santiago fué nombrada secretaria de la Escuela Bíblica, y a la vez substituirá a la superintendenta en caso de enfermedad o ausencia justificada.

Sociedad de Esfuerzo Cristiano.—La misma noche (31 de diciembre, 1944) esta sociedad nombró su directiva, la que quedó compuesta de la siguiente manera: Presidente, Sr. Félix Cintrón; vicepresidenta, Srta. Florín Sepúlveda; secretaria, Srta. Irma Sepúlveda; tesorera, Sra. Julia de Robles; vocales, Sr. Emilio Meléndez, Srta. Matilde Meléndez y Sra. Oliva Soto.

Sociedad de Damas.—También la Sociedad de Damas nombró su directiva la noche del 31 de diciembre para el año 1945. Las siguientes hermanas la forman: Presidenta, Sra. Julia de Robles; vicepresidenta, Srta. Florín Sepúlveda; secretaria, Srta. Matilde Meléndez; tesorera, Sra. Francisca Cintrón; vocales, Srta. Libertad Roldán, Sra. Dolores G. de Sepúlveda y Sra. Oliva Soto. ¡Que Dios bendiga todas estas personas que han de dirigir los destinos de lo Iglesia y sus dependencias durante el 1945!

Félix Santana.
Sec. Corresp.

CAMPO PRESBITERIANO

AGUADILLA

Higüey.

El 25 de diciembre se presentó el drama "Una Dádiva para el Niño Cristo", dirigido por la Sra. Esperanza R. de Torres. Los actores, jóvenes y niños de la Iglesia del Higüey, se esforzaron en dejar bien claro el mensaje del drama a la numerosa concurrencia, que la mejor dádiva que puede darse a Cristo es la de la propia vida de uno.

Unas 214 personas se congregaron en nuestro salón de servicios para la velada infantil de la Escuela Bíblica, y cada uno de ellos recibió un sencillo regalo, además de una buena bolsa de dulces, como muestra del espíritu de la Navidad.

Durante esta temporada navideña se celebraron cinco asaltos que revistieron alegría y fraternidad cristianas al por mayor. Las residencias de los esposos Coreano-Molinary en el Palmar, doña Esperanza, el pastor, Lcdo. Samuel J. Vélez, el Rdo. José A. Cardona en Aguada, y la Sra. Luz Vega de Torres, fueron invadidos en distintas fechas por los hermanos de la Iglesia. En todos hubo abundante alegría y compañerismo, además de los dulces y refrescos.

Con el advenimiento del nuevo hijo del tiempo, el 1945, las sociedades se están reorganizando para iniciar fuertes campañas de actividades. El Esfuerzo Cristiano eligió como presidenta a la Sra. Gladys M. Vega de Vélez, y la Sociedad de Damas escogió a doña Esperanza R. de Torres como su nueva presidenta.

De vacaciones de Navidad han estado entre nosotros las señoritas Aida Roldán, Celia y Ana Luisa Beltrán, Gloria Cordero y Mercedes Colón Bonet, todas las cuales estudian o trabajan fuera de Aguadilla.

Leopoldo Sánchez.
Corresponsal.

Iglesia Central.

Nuestro programa de Navidad fué celebrado el domingo 31 de diciembre ante una numerosa concurrencia. El programa fué dirigido por doña Josefa Franki, esposa del pastor, y el sermón de Navidad estuvo a cargo del Rdo. Toro.

Por la mañana en la escuela bíblica, dirigió un programa social la hermana y maestra doña Estelita Riva de Pérez, en el cual el grupo primario alegró grandemente a la congregación. Muchos niños recitaron poesías y diálogos navideños, siendo luego obsequiados con dulces. Nuestra iglesia despidió el año con gozo y alegría, permaneciendo en el templo la congregación hasta recibir el nuevo año.

Sociedad de Caballeros.—El domingo pasado fué nombrada la nueva directiva de esta sociedad, recayendo los nombramientos en los siguientes caballeros: Don Luis Flores, presidente; don Demetrio Hernández, vicepresidente; don Salvador González, secretario; don Martín Marcial, tesorero; vocales, don Monserrate Pérez, don Ezequiel Ortiz, don Víctor Rivera y don Idio Rivera. El Rdo. Toro dirigió la ceremonia.

Mucho éxito deseamos a esta nueva oficialidad.

S. González Cordona.
Corresponsal.

IGLESIA METODISTA

AGUIRRE

Bodas de Plata.—En la noche del 30 de diciembre pasado se celebró en el hogar de la familia Carrasquillo un acto solemne y significativo: la celebración de las Bodas de Plata de los estimados hermanos don Tomás Carrasquillo y su esposa doña Conchita Meléndez. Numerosos hermanos y amigos invadieron el hogar de la triunfante pareja matrimonial que durante 25 años ha sabido y ha podido hacer buena la declaración del Divino Maestro cuando dijo: "Lo que Dios ha unido, ningún hombre los separe."

El pastor presidió el acto y ofició en una solemne ceremonia durante la cual los veteranos esposos ratificaron sus vínculos y votos matrimoniales. Como un testimonio de esa lealtad ratificada, doña Conchita presentó a su esposo un precioso aro, y don Tomás correspondió obsequiándola con cinco pulseras labradas, simbolizando a los cinco hijos fructificados en el matrimonio: Héctor (en Nueva York), William (en Panamá), Elizabeth (en San Juan), Nelson y Elia. Estos, a través del pastor, enviaron cartitas afectuosas y sendos regalos. Hicieron uso de la palabra el pastor, don Cruz Sánchez, don Diego Padilla, don José R. Suárez, don Eligio Martínez y los homenajeados.

El acto terminó felizmente dentro de la mayor animación. Deseamos a don Tomás y doña Conchita muchos años más de vida abundante y rica en bendiciones del cielo durante los años matrimoniales que el cielo les tenga deparados. Hasta las "Bodas de Perlas", a las 30. **Cronista.**

¡AVISO! ¡AVISO! ¡AVISO!

Gran Campaña Evangelística de las Iglesias de la Asociación de Iglesias Evangélicas de Puerto Rico

durante la Cuaresma del 1945.

Febrero 14 a Abril 1

Prepárese cada Iglesia para ella.

RINCON DEL DIRECTOR

LOS PRIMEROS MAESTROS VICTIMAS EN ARGENTINA

"La Nación", el gran diario democrático bonoaerense, publica un despacho de Montevideo que lee así:

"Las principales entidades que agrupan al magisterio uruguayo se han dirigido al presidente Farrell interesándose por la suerte de los maestros argentinos que últimamente fueron separados de sus puestos. Invocan en apoyo de su gestión el hecho de ser educadores del país más cercano y hermanado con la Argentina y, luego de pedir la reposición de los destituídos, solicitan la formación de sumarios individuales en aquellos casos en que los docentes no fuesen reintegrados a sus tareas. Dicen finalmente que justifica su presentación las recientes declaraciones del profesor Calzetti, miembro del Consejo Nacional de Educación, asegurando que no quiere perseguir a nadie; no se quiere repudiar a nadie; los maestros de otros credos nada, absolutamente nada, tienen que temer."

Hasta aquí "La Nación. Nuestros lectores recordarán que, después de más de sesenta años de escuela laica en Argentina, según dimos cuenta en esta revista recientemente, la República estableció la enseñanza católica en las escuelas públicas, obligando tácitamente a los maestros a entrar por la nueva medida, o, de lo contrario, a renunciar. El mismo diario "La Nación" llamó la atención a los grandes peligros y dificultades que traería la nueva medida, pero a esto se hicieron sordos los directores educacionales. Ahora comenzamos a ver cómo un grupo de maestros, que no estaba dispuesto al parecer a besar la mano de Su Santidad, es puesto de patitas en la calle, sin tener en cuenta sus actuaciones como maestros de éxito.

Lo que nos asombra es que un país tan progresista como Argentina, que marcha en muchos respectos a la vanguardia de las repúblicas hispanoamericanas, se haya dejado dominar por la rancia filosofía católica, hasta el punto de dar al traste con una de las más gloriosas conquistas del siglo: la escuela laica o del pueblo.

La noticia nos dice de los sufrimientos de un grupo de maestros, que son declarados herejes por la influencia católica que domina hoy la escuela pública argentina, pero no nos cuenta nada de los sufrimientos de los padres y alumnos de creencias contrarias al sentir católico romano. Y aunque se canten hosannas a la libertad y se pretenda hacer justicia, la verdad es que el espíritu de intransigencia tiene que cebarse en los que desean permanecer fieles a su conciencia.

Las noticias que recibimos de Uruguay, de Chile, del Perú y de casi todos los países hispanoamericanos, nos demuestran sin lugar a duda que hay una consigna general en América para apoderarse la Iglesia Católica de la escuela pública. La política de Roma parece ser ésta: hemos perdido la guerra, pero vamos a ganar la paz, y la mejor manera es apoderándonos en seguida de las conciencias de los hombres mediante la escuela pública.

La reciente campaña de la Iglesia Católica en Puerto Rico para introducir la religión en la escuela pública, bien que desde un ángulo distinto, obedece al mismo plan de combate. En los países de rancio catolicismo, basta con dar un cuartelazo; en los países democráticos, la verdadera intención se viste del hermoso traje de la democracia. Hay que estar alertas, sobre las armas, para no dejarnos sorprender de esta Iglesia que pretende ella sola dominar al mundo.

UNA PICA EN FLANDES

"El Piloto", en su edición del sábado 13 de enero, dice lo siguiente:

"En un mitin sobre los "Fundamentos de una Paz Permanente" exclamó el ministro protestante presbiteriano James Bullock de New Orleans: 'Durante varias generaciones una gran mayoría del pueblo no se ha preocupado por los fundamentos espirituales. El comercio, la educación y otras tantas cosas se han vuelto laicos y materialísticos..... Las escuelas a que asisten vuestros hijitos no tienen religión. Debemos traer de nuevo la religión a las escuelas....." Luego termina el colega con su adágica oración: "¡Apúntenlo los protestantes de acá!"

¿Y qué hay con esto? Nosotros los protestantes no tenemos que apuntar nada, porque eso mismo lo hemos dicho una vez y lo seguimos diciendo. Hace falta religión en la escuela, sí señores de "El Piloto"; hace falta mucha religión; lo que no hace falta en nuestras escuelas es la enmohecida enseñanza católica, porque ésa no hace mejores a nuestros hijos, aunque sí más fanáticos. Hace falta religión no dogmática, principios de religión cristiana que enseñen el amor al prójimo, el respeto al hombre, la caridad para con todos, la tolerancia para el que piensa distinto a nosotros. Ahora, cuando es cuestión de rezar y de aprender filosofía totalitaria, ahí está la iglesia y la sacristía, pero nunca la escuela donde hay amplitud de miras y de horizontes, porque es la escuela donde se forma al ciudadano del mundo.

Si fuera un sacerdote católico y no un ministro presbiteriano el citado, la oración leería de esta manera: "Debemos traer de nuevo la religión católica a nuestras escuelas." Porque ustedes, amigos de "El Piloto", no pueden hablar de religión sin tener en mente el dominio absoluto de los hombres y las mujeres, como si Dios hubiera puesto en vuestras manos el destino de la humanidad. Apunten esta verdad ustedes ahora: vuestra Iglesia fué, ha sido y seguirá siendo **in perpetuam**, la Enemiga No. 1 de la Libertad y la Democracia.

INTOLERANCIA EN LA GUERRA

Uno de nuestros soldados destacados en Panamá, nos cuenta de las grandes luchas que sostienen los

(Sigue en la página 15, Col. 3.)

ESCUELA BIBLICA

A cargo del Rdo. José A. Luciano.

Lección para Febrero 4, 1945.

Tema: El Interés de Jesús por Todos. Mateo 9:1, 9-13, 18-26.

Lectura Devocional: Juan 15:15-21.

Texto Aureo: "Así que, todas las cosas que quisiereis que los hombres hiciesen con vosotros, así también haced vosotros con ellos: porque esta es la ley y los profetas." Mat. 7:12.

INTRODUCCION

Jesús valora la vida del hombre no por su apariencia física, ni por cuanto posee en riquezas materiales, sino por lo que vale su alma. Por eso dicen las Escrituras con sobrada razón que El "vino a buscar y a salvar lo que se había perdido."

BOSQUEJO

I. Jesús sana el cuerpo y el alma. Mateo 9:1-8.

1. Obra fecunda de Jesús en la ciudad. Calma la tempestad mostrando su poder sobre la naturaleza y manifiesta su poder sobre los demonios.

2. Cuatro hombres traen un paralítico a Jesús.

3. Jesús manifiesta su poder para perdonar los pecados.

4. Jesús cura al paralítico de su terrible enfermedad.

5. Jesús es glorificado por los testigos de tan grande obra.

II. Jesús engrandece la vida. Mateo 9:9-13.

1. Mateo, el publicano, despreciado por dodos por su posición al servicio de Roma.

2. Su llamamiento al servicio de Jesús. Nadie se hubiera ocupado de este hombre debido a la posición que ocupaba; sin embargo, Jesús lo hace su discípulo.

3. Mateo ofrece un ejemplo de obediencia.

4. Mateo honra a su Maestro, paniendo sus riquezas al servicio de Dios.

5. Ante la crítica de los fariseos, Jesús declara su misión de engrandecimiento de la vida.

III. Jesús brinda consuelo a un padre que pierde una hija. Mateo 9:18-26.

1. Jesús, por más atareado que estuviese, se muestra accesible para los necesitados.

2. Sana una mujer mientras caminaba hacia la casa de Jairo.

3. Jesús triunfante sobre la muerte. Resucita la hija de Jairo, llevando a aquel hogar la paz y la felicidad. "¿Dónde está, oh muerte tu aguijón? ¿Dónde, oh sepulcro, tu victoria?"

Temas para los distintos Departamentos

Principiantes y Primarios: El nuevo amigo de Mateo.

Intermedios: La amistad para con todos.

Jóvenes y Adultos: Jesús evalúa al Hombre.

Tema para Febrero 11, 1945.

Tema: Jesús y los doce Discípulos. Mateo 10:1, 5-8; 11:1, 25-30.

Lectura Devocional: 2ª Timoteo 2: 1-13.

Texto Aureo: "Vosotros sois mis amigos si hiciereis las cosas que yo os mando." Juan 15:14.

INTRODUCCION

Jesús reconoce la ardua labor que le espera y escoge sus colaboradores para tan grande obra. Lo asombroso es la forma de escoger sus discípulos. Otros, en su lugar, hubieran puesto su vista en las clases cultas y en los hombres de posición elevada. Jesús va a las orillas del mar de Galilea y allí, entre hombres humildes, escoge los que han de ser las doce columnas de su iglesia. ¡Cuánta sabiduría la de Jesús! No en balde pudo luego orar al Padre dándole gracias por haberle revelado sus designios a los humildes.

BOSQUEJO

I. Una misión de servicio. Mateo 10:1-8.

1. Jesús escoge sus discípulos y les da poder para la obra que han de realizar.

2. Jesús envía sus discípulos de dos en dos. A cada uno dió un compañero idóneo.

3. Los apóstoles reciben su camisión. Su primera obra misionera era entre los judíos.

4. Su obra era múltiple. Predicar el evangelio era el trabajo principal, pero su poder era ilimitado; iban a sanar, a resucitar muertos, a echar fuera demonios.

II. Cristo se revela al Padre. Mateo 11:1, 25-27.

1. Cristo manda y va. Sus discípulos, cumpliendo su misión, mientras Jesús por otro lado se fué a otro lugar a predicar y enseñar.

2. Cristo da gracias al Padre por los primeros frutos de su labor.

3. En su oración, Cristo manifiesta su íntima relación con su Padre.

III. Cristo se ofrece a todos. Mateo 11:28-30.

1. Invitación cordial al pecador.

2. Ofrece descanso a los agobiados.

3. Ofrece compartir la carga de los demás.

4. En Cristo hay descanso para el pecador.

Temas para los distintos Departamentos

Principiantes y Primarios: Doce amigos de Jesús trabajando.

Intermedios: Amigos que ayudan a Jesús.

Jóvenes y adultos: Servicio triunfante.

GRAN
CAMPAÑA EVANGELISTICA

Febrero 14—Abril 1.

(Viene de la página 14.)

evangélicos para defender sus derechos religiosos frente a la intransigencia de los capellanes católicos. ¡Ni siquiera aquí se aguantan un poquito estos señores!

DE TODO UN POCO

DOS MODOS DE MIRAR A AMERICA

En el momento histórico en que Colón descubrió a América, Francisco Pizarro cuidaba los cerdos de su padre. Poco después, cuando toda España estaba interesadísima en los descubrimientos y en las nuevas posesiones del Rey, el joven Francisco, para quien los cuentos del oro eran tremendos estímulos, dejó su casa, su patria y sus amigos, y se vino al Nuevo Mundo con el propósito de RECIBIR.

En Centro América se hizo estanciero, explorador y soldado. Allí le llegaron noticias del fabuloso Perú, del gran reino de los Incas y de las riquezas de aquellas tierras. Allí estaba su oportunidad. ¿Acaso no había venido a recibir? Con un barco y cien hombres partió para el oeste, el sur y el oro. Aunque la expedición fracasó, su ambición le incitó a perseverar. Después de hacer perecer muchos hombres, de perder muchas provisiones y casi todo el entusiasmo de sus amigos, Farncisco Pizarro consiguió otro barco y llegó al Perú. Encontró oro en abundancia, el ansiado ¡El Dorado! Satisfecha su ambición, volvió a España con las manos llenas. El Rey le nombró gobernador del Perú, de modo que volvió, pero esta vez con el doble propósito de "hacer cristianos". . . y robar la tierra y el oro a los indígenas. Por traición capturó al inca Atahualpa, rey de aquella tierra hospitalaria. Pero, ¿acaso no había venido para RECIBIR a cualquier precio? Recibió oro en abundancia, pero no por eso fué bienaventurado. Su vida tuvo un fin trágico, digno de su vida aventurera y ambiciosa.

Otro joven llamado Francisco fué a Perú; también fué a conquistar; también fué a enseñar el camino de Cristo. Pero este Francisco fué a DAR. Era Francisco Penzotti, un joven italiano que conoció el Evangelio en Montevideo, y que pronto se sintió atraído por tierras más al norte, de las cuales había oído hablar con gran interés. En 1887 este Francisco se fué al Perú. Su éxito fué tal como predicador y colportor, que los enemigos de la luz se combinaron para hacerle una guerra indigna. En Arequipa, donde fué a DAR la Biblia y el Evangelio, le arrestaron por diez y nueve días, que aprovechó dando conversaciones evangelísticas a los presos.

En 1890 fué arrestado en Callao. Le pusieron en una cárcel muy fea, sucia e insoportable. Cuando le ofrecieron la libertad con tal que se fuese del Perú, prefirió "soportar el horror de su situación..... antes que arriar la bandera de Cristo". Había venido para DAR, aunque fuese su vida misma.

Cuando recibió la libertad por la intervención de diplomáticos, ¡ni una sola palabra contra sus opresores! no había venido al Perú para recibir ni dar la justicia humana. Había venido para DAR.... así que siguió dando la Biblia y el mensaje salvador. En 1915 la constitución del Perú permitió la libertad de cultos. Este Francisco, que por lo valiente y constante se parecía a Francisco Pizarro, (pero que había venido a DAR y no a RECIBIR) había iniciado una conquista del Perú por amor. ¡Qué contraste entre ambos! Las últimas palabras de Penzotti fueron: "¡Qué lindo es servir al Señor!"

He aquí los dos modos de mirar a América: para DARLE o para RECIBIR de ella.

Earl M. Smith.

* * *

LA LEY DEL TRABAJO

Un cigarrón, próximo a perecer de frío y de hambre, llegó a una colmena bien provista, al comenzar el invierno, y pidió humildemente a las abejas que le socorrieran en sus necesidades con algunas gotas de miel.

Una de las abejas le preguntó en qué había empleado el tiempo en el verano, y por qué no había hecho sus provisiones como ellas.

—Es cierto que pasé el tiempo muy alegremente — contestó — bebiendo, bailando y cantando, y ni una vez se me ocurrió pensar en el invierno.

Nuestro sistema es muy distinto—dijo la abeja;—trabajamos mucho en el verano, para hacer provisión de alimentos contra la mala estación en que los necesitamos; pero aquellos que no hacen más que beber, bailar y cantar en el verano, deben aguardar perecer de hambre en el invierno.

Samuel Smiles

* * *

FE SENCILLA

El secretario de Oliver Crownwell fué enviado al continente en una misión importante. Tuvo que pasar una noche en un pueblo de la costa, y daba vueltas y más vueltas en su cama sin poder dormir.

Conforme a la vieja costumbre un sirviente dormía en su cuarto y en esta ocasión, muy profundamente, por cierto. Finalmente el secretario lo despertó, preguntándole el sirviente por qué era que su amo no podía descansar.

—Tengo miedo de que mi embajada no salga bien,—fué la respuesta.

—Señor,—replicó el criado—¿puedo tomarme la libertad de una pregunta o dos?

—Indudablemente.

—¿Gobernaba Dios el mundo antes de nosotros nacer?

—Con toda certeza.

—¿Y lo seguirá gobernando después que nosotros hayamos muerto?

—Sin duda.

—Entonces, mi amo, ¿por qué no dejarle que gobierne el presente también?

La fe del secretario fué tocada; el resultado fué paz, y a los pocos minutos él y su criado dormían profundamente.

The Evangelical Messenger.

* * *

PENSAMIENTO

No son bienaventurados todos los que lloran, sino solamente los que se afligen por sus pecados y se esfuerzan por llegar a ser hijos dignos de Dios.

* * *

PASATIEMPOS

Solución a la jerigonza anterior: **Canadá.**

Fuga de Vocales

D.m. c.n q..n .nd.s y t. d.r. q..n .r.s

(La solución en el próximo número)

Año XXXIV. Ponce, Puerto Rico, Febrero 10 de 1945. Número 15.

HOSPITAL PRESBITERIANO

Escuela de Enfermeras, Clase de Septiembre de 1944.

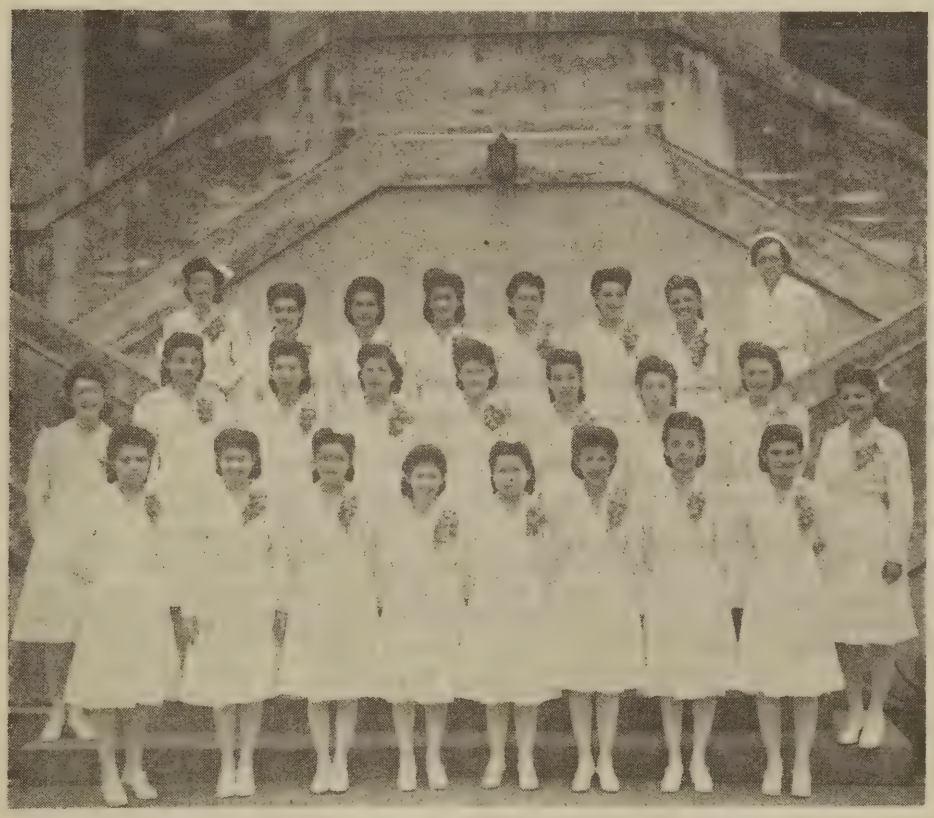

Grupo de enfermeras de la Clase de Septiembre de 1944 que ya han salido por los caminos de la vida para cumplir con la noble misión del samaritano: la de vendar las heridas de las víctimas del hombre y del accidente, y prodigarles los cuidados necesarios conducentes a una cabal salud. (Véase Misceláneas.)

DE TODAS PARTES

OBSERVATORIO NEOYORQUINO

Por el Rdo. G. Cotto Thorner.

Religión y Obrerismo

Recientemente se celebró en Pittsburgh, Pa., la Conferencia de Religión y Trabajo, bajo los auspicios de "The National Religion and Labor Foundation." Prominentes líderes protestantes, judíos, católicos, junto con una delegación respetable de la CIO y la AFL, afrontaron los problemas y las posibilidades que existen en las relaciones entre el obrerismo y la iglesia de Cristo. Entre las resoluciones aprobadas están las siguientes: (1) El derecho a un empleo es un derecho moral. (2) La acción política del ciudadano es, a la vez que un derecho, una responsabilidad. (3) Condenación de los procedimientos antidemocráticos en iglesias y uniones obreras. (4) Las iglesias, en sus trabajos de imprenta, deben, hasta donde sea posible, protejer a los impresores unionados. (5) Defensa de las minorías. (6) El endoso de las cooperativas. (7) Medios para estrechar las relaciones entre las uniones obreras y las iglesias. (8) Laborar por un mejor entendido entre el movimiento obrero, especialmente en lo que concierne a las diferencias entre el CIO, la AFL y "The United Mine Workers" Y por último la conferencia pasó una resolución demandando valor en medio de la crisis actual, enfatizando los siguientes puntos: (a) Este valor se podrá obtener estudiando la vida de los grandes líderes cristianos y obreros que con sus vidas han sido ejemplos a imitar; (b) observando los miembros sencillos del movimiento cristiano y obrero quienes en medio de las luchas se mantienen firmes; (c) afrontando de un todo realista la necesidad que tiene el hombre de un salario digno, de un hogar decente y de un mundo sin guerras, y (d) el desarrollo constante de una fe poderosa en Dios, la fuente eterna de la justicia y el amor.

Forum Obrero

El sábado 16 de diciembre se llevó a cabo un **Forum** sobre el tema: ¿Qué Hay de las Uniones de Trabajadores? en la Iglesia Evangélica Española de Washington Heights, N. Y. Actuó de Moderador el conocido líder obrero don Jesús Colón, presidente de la sección hispana en Estados Unidos del "International Workers Order.'

Comité Latinoamericano

Acábase de organizar en la ciudad de Nueva York el Comité Latinoamericano, institución cívica progresista en cuyo seno se halla una nutrida representación de los sectores religiosos, culturales y obreros de la población de habla española. Médicos, hombres de negocios, periodistas, abogados, líderes obreros, ministros, trabajadores sociales, profesores, etc., integran el comité ejecutivo.

Sugerencia bibliográfica

El libro que hoy sugerimos leer a nuestros lectores es: "The Social Gospel of Walter Rauschenbusch and its Relation to Religious Education" escrito por el Prof. Vernon Parker Bodein, de Yale. (3.00) Sostiene el autor en su tesis que los cuatro puntos de Rauschenbusch que tienen más validez en el campo de la educación cristiana son: (1) la percepción del mal social; (2) la prueba de la salvación es espiritual y moral y no técnica; (3) la salvación esencialmente por medios educativos; (4) la iglesia es factor indispensable en la salvación.

Bombas e Iglesias

El último informe de la Sociedad Misionera de Londres nos hace saber que durante la guerra la Iglesia de Inglaterra ha perdido, a causa de las bombas alemanas, 163 templos que han sido completamente destruidos. Además 1289 templos de esta misma Iglesia han sido averiados por los ataques aéreos. Los Bautistas y los Congregacionales han perdido 800 templos cada uno, y los Metodistas 1316.

Ex-Universidad Bautista

Recientemente la Universidad de Chicago ha roto el último eslabón que la ligaba a la Iglesia Bautista en los Estados Unidos. En la última reunión de la Junta de Síndicos fué revocada la regla que especificaba que la mayoría de la junta debería ser integrada por miembros de iglesias cristianas, y la mayoría de éstos bautistas. A los que conocen a la Universidad de Chicago, tal medida no les sorprenderá. Sin embargo, es motivo para pensar seriamente la situación de las universidades y colegios "protestantes" en el país. Ese protestantismo "azucarado" y humanista que ha campeado y está campeando en nuestras instituciones de enseñanza, ya está cosechando sus frutos trágicos y amargos en la vida nacional.

PUERTO RICO EVANGELICO

Afiliado a la Asociación de Iglesias Evangélicas de Puerto Rico

Organo Oficial en Puerto Rico de las iglesias Bautistas, Discípulos de Cristo, Evangélica Unida de Puerto Rico, Metodista y Presbiteriana

Director y Administrador:

Rdo. M. E. Martínez.

Editor: "Puerto Rico Evangélico, Inc."

Precio de suscripción. Pago Adelantado:

Dentro de la Unión Postal, $1.00 al año
En los demás países..... $1.50 al año

Entered as second-class matter July 10, 1912, at the office at Ponce, P. R., under the act of March 8, 1879. Acceptance for mailing at the special rate of postage provided for in section 1108. Act of October 8, 1917.

Toda la correspondencia será enviada a "Puerto Rico Evangélico," apartado 1707, Ponce, Puerto Rico.

REUNION DE JUDIOS EN MOSCU

Un tercer mitin de representantes del pueblo judío se reunió el 2 de abril en la Casa de Uniones de Comercio, Moscú. Asistieron más de dos mil judíos, entre ellos: hombres públicos, soldados del Ejército Rojo, representantes de la ciencia, de las artes y de la literatura. Los judíos ocuparon el cuarto lugar entre los soldados de 113 nacionalidades que pelean en el Ejército Rojo que han sido condecorados. Por el primero de enero, 1944, 32,000 soldados judíos han sido premiados por gallardía. El título de Héroe de la Unión Soviética había sido conferido a más de 100 judíos, dice el "Soviet News". **World Dominion**

REPARTICION DE LA BIBLIA

Durante el año de 1943 la Sociedad Americana de la Biblia distribuyó más de 8,200,000 Biblias, Nuevos Testamentos y porciones de las Escrituras en todo el mundo. De este número, 5,371,293 fueron repartidos en los Estados Unidos.

Puerto Rico Evangélico

QUINCENARIO DE RELIGION, EDUCACION Y SOCIOLOGIA

"He sido puesto para la defensa del Evangelio." Filipenses 1:17.

Año XXXIV. Ponce, P. R., Febrero 10 de 1945. Número 15.

La Tragedia nos Toca de Cerca——

EL FUEGO DE LARES

EDITORIAL

LARES, el pueblo de hombres ilustres y de gestos heroicos, se ha visto visitado por una desgracia sin precedentes en su histaria. Un fuego voraz, activado por una fuerte brisa inoportuna, arrasó con medio pueblo y dejó sin hogar a unas tres mil personas. Todo esto en pocas horas, desde el mediodía hasta las primeras horas del obscurecer.

Sin estar dentro de la zona de guerra, de la guerra que barre con los grandes cañones y quema con las bombas incendiarias, Lares ha visto desaparecer sus casas y sus calles sin poder hacer nada para evitar la catástrofe. El enemigo flamígero vino de sorpresa; nadie suponía que sería capaz de tal villanía. La inefectividad de las defensas de estos casos y la confusión producida en las personas que contemplaban atontadas la destrucción de sus hogares y pertenencias, contribuyeron al aumento del mal. Sólo cuando se acudió a la dinamita y se volaron algunos edificios, para dar colorido bélico al siniestro cuadro, fué que se puso dique a la marcha demoledora del incendio.

Antes de haber sido sofocado el fuego, ya todo Puerto Rico sabía de lo ocurrido. En cada rincón de la Isla se comentaba tristemente el siniestro, y el corazón y la mente se condolían de la desgracia de nuestros hermanos de Lares. Como en el cuerpo humano, cuando un miembro sufre, todos los demás sufren. El dolor de un extremo se pasa al otro extremo, y no puede ser de otro modo cuando hay un solo cuerpo y una sola sangre. Así es que el dolor de los hijos nobles de Lares, es el dolor legítimo de todo el pueblo de Puerto Rico.

Hay hoy día en Lares unas tres mil personas sin hogar. Lo que esto significa, no es para pensarlo sin sentir honda pena, que parte el alma. Sin hogar—sin casa, sin muebles, sin ropas, sin libros, sin todas esas cosas grandes y chicas que dan a un sitio el ambiente de hogar, de ese rinconcito que no tiene sustituto en la tierra. El punto de reunión de los seres queridos se ha quemado, y aunque queda el centro de unión del espíritu, el centro material es cuerpo del segundo donde éste anida y se fortalece.

Imaginémonos la tragedia de los padres y de los hijos que tienen que alojarse en los templos, en las escuelas, en los hospitales, en las casas extrañas, desvinculados de sus hogares legítimos... La confusión no puede ser mayor. Ha pasado un turbión infernal que todo lo ha dejado en ruinas, dislocado, en desorden y confusión, y el espíritu humano, que ha sido hecho para el orden y la tranquilidad, no puede de momento controlarse y navegar por aguas tranquilas. Tiene que haber necesariamente sufrimiento físico y moral. Hacen falta las cosas, y no hay con qué comprarlas. Se contemplan la desnudez y el hambre como la secuela legítima del siniestro, y aunque la caridad humana es más efectiva cuanto más grande sea la desgracia, sin embargo, se hace difícil atender a cada necesidad, y más cuando las víctimas son gentes que desean, por amor propio, esconder sus penas.

El fuego de Lares, según la prensa, ha servido para revelar el corazón egoísta de los muchos que se dedican al negocio del mercado negro. Innumerables cartones de cigarrillos, que estaban escondidos para alimentar el fuego de la ambición humana, se pusieron a salvo. No sabemos cuantas

otras cosas, guardadas quizás con idéntico fin, fueron también salvadas o quizás consumidas por la quemante vorágine. ¡El mal físico manifestando el mal moral! ¡El fuego visible persiguiendo a la pasión invisible de hombres egoístas y sin conciencia! ¡Los dos enemigos de la humanidad: el fenómeno físico que quema sus pertenencias materiales, y el **fenómeno de carne y hueso** que le engaña y estrangula, robándole parte de su trabajo, que es su vida misma!

Aunque todas las víctimas del incendio son acreedoras a nuestra simpatía, pensamos especialmente en una clase: la más pobre. Las familias que con grandes esfuerzos y sacrificios, pasando hambres y privaciones, lograron levantar sus casitas para verlas luego, en pocas horas, reducidas a ceniza. El que puede construir su casa en seguida o alquilar una habitación, no está tan mal, dentro de la situación; pero el que no puede ni edificar ni alquilar porque apenas gana para el sustento del día, ya eso es más serio. Para éstos el problema no tiene solución aparente, a menos que el gobierno o las instituciones caritativas, como es de esperarse, acudan a prestar el auxilio necesario.

El incendio de Lares, con todas sus negras consecuencias, proclama con su lengua de fuego un doble mensaje: el de la fraternidad y el de la fe. Fraternidad de raza y humanidad, fraternidad del dolor. No podemos permanecer indiferentes ante el sufrimiento del otro, del vecino, del pariente, y un noble sentimiento interno nos impulsa a dar nuestra generosa ayuda. Ahora tenemos la oportunidad de demostrar que somos buenos puertorriqueños y buenos cristianos. Por otro lado, en las víctimas del fuego debe surgir, porque esa es la ley espiritual, un rayo de esperanza, tal vez como nunca antes apareció en sus vidas. Fe en Dios y fe en los hombres; esperanza en ambos. Cuanto más grande es la necesidad, tanto mayor es la confianza en que "algo" la suplirá. No podemos vivir sin esperar y confiar. Somos religiosos por naturaleza, y la vida misma se ha hecho para tener y vivir la religión.

Nos agrada sobremanera el modo cómo el pueblo de Puerto Rico está respondiendo a la llamada del Macedonio lareño. Todo el cariño, simpatía y caridad de nuestro pueblo, parecen derramarse en aquellos atribulados hermanos nuestros. La ayuda comenzó tan pronto se supo la desgracia. Las Iglesias Evangélicas de Puerto Rico, que cuentan en Lares con un grupo crecido de evangélicos, muchos de los cuales sufrieron su parte de la tragedia, ya han dado los pasos pertinentes para hacer lo que les corresponda en el plan de ayuda. Esperamos que cada institución evangélica de la Isla, como cada evangélico individualmente, contribuya con lo que pueda para socorrer a las víctimas del incendio, no olvidando la ayuda espiritual, "la oración del justo, que puede mucho."

PARA CRISTO

GRAN CAMPAÑA EVANGELISTICA

de las Iglesias de la

Asociación de Iglesias Evangélicas de Puerto Rico

durante la Cuaresma de 1945.

FEBRERO 14—ABRIL 1

Prepárese cada Iglesia para ella.

¡LLEGO! ¡LLEGO!

El Importantísimo libro del Dr. G. P. Howard

RELIGIOUS LIBERTY IN LATIN AMERICA?

Si usted quiere saber la verdad en torno al tan debatido asunto de las Misiones Protestantes en la América Latina, lea este libro. Vea lo que dicen los hombres importantes, los líderes del pensamiento latinoamericano sobre el particular.

Pida su ejemplar antes que se acaben. Precio: $2.00, franco de porte.

Diríjase a "Puerto Rico Evangélico," apartado 1707, Ponce, Puerto Rico.

Testimonio de un ex-fraile Franciscano

Los frailes católicos también se hacen protestantes.—La odisea de un hombre que quiso ser libre. Su misma Iglesia le persigue.—Apúntenlo los frailes de "El Piloto".

Sencillamente quiero relatar cómo fuí impulsado a dejar la Iglesia de Roma y abrazar el Protestantismo. Mi histaria necesariamente será muy incompleta, pues no es tarea muy fácil describir las dudas y angustias que por largo tiempo me afligieron, y seguir en sus detalles el drama que casi dos años perduró. Demostraré tan solo que mi conversión fué obra del convencimiento, cómo la gracia vino a mi corazón y me conquistó gradualmente.

Nací en Carinthia, ducado al sur de Austria, en el seno del romanismo, en cuyas creencias esmeradamente me educaron mis padres. A la edad de ocho años, éstos me enviaron a un colegio de jesuítas, y dos años más tarde a un colegio de frailes franciscanos en el centro de Italia. Después de haber cursado con éxito el gimnasio-licea, entré a la edad de 15 años a la Orden Franciscana, en parte persuadido por frailes de esa orden, y en parte por saber yo que tal era el deseo íntimo de mi madre. Una vez acabado el año de noviciado, me enviaron los superiores al Colegio Pontificio de Ferrara para la continuación de los estudios mayores de Filosofía y Teología, en cuyas facultades me gradué de Bachiller, y en el año de 1926 fuí enviado a la Recoleta del Cuzco (Perú), donde permanecí hasta marzo del año pasado, mes en que mis superiores me mandaron a la Universidad Pontificia de Lima, a fin de graduarme de doctor en Teología.

Pero un día, en un rincón de la biblioteca llamada "Infiernillo", donde guardan los libros prohibidos, me encontré un libro de pobrísimo aspecto, roto y sin forros, lo abrí y era..... era una versión del Nuevo Testamento por Valera. Cuidadosamente lo oculté en mi celda para hacer estudios comparativos con una greco-alemana y la Vulgata Latina, con el propósito de..... ¿por qué no decirlo?, de poder atacar con sus propias traducciones a los protestantes. Pero con estos estudios comenzaron a cambiar ya completamente mis ideas. Anteriormente a este hallazgo los estudios de la Biblia me eran un fastidio, pues me decía: ¿por qué no descansar tranquilamente en lo que la Iglesia enseña, si es ella infalible? ¿No son suficientes la Dogmática, la moral y los Cánones? Pero desde entonces me dediqué con ahinco a su estudio; cada día más se depuraban mis antiguas creencias. Ya no podía arrodillarme ante un sacerdote a confesar mis culpas, pues pedía su perdón al Padre Celestial por medio de su Hijo Jesucristo; ya no podía inclinarme a estatuas que no sienten, ni oyen, ni ven.

Tales eran mis creencias cuando tuve que entregar mi tesis para el doctorado, la cual versaba sobre: "La Presencia real y substancial de Jesucristo en las formas de pan y vino por las palabras consagratorias del sacerdote." Doy gracias a Dios porque me dió suficiente valor para arrojar entonces y en público la máscara que me cubría. ¡No quise ser más un sepulcro blanqueado! Mi tesis, naturalmente, fué condenada con los anatemas de la Iglesia de Roma, pero mi espíritu se hallaba libre y el gozo celestial inundaba todo mi sér con abundante bendición. Y no solamente estaba mi espíritu libre de las tinieblas, hasta mi cuerpo parecía participar de tan feliz mudanza. Yo era todo otro. Mis deseos y aspiraciones estaban renovados. En voz alta experimentaba mi corazón la alegría; este corazón que tanto tiempo había sido víctima de pesares y tristezas y que voluntariamente, para conseguir una paz imposible, se había inmolado en el altar de la abnegación. ¡Qué alegría tan inexplicable sentía mi alma renacida!

Mas a consecuencia de la condenación de mi tesis, fuí detenido en el convento, a fin de enmendar mis falsas creencias. Estuve así preso hasta el tres de diciembre, cuando, con la ayuda de un buen compañero compadecido de mi situación, pude burlar la vigilancia escapando de noche. Padeciendo de toda manera, vine a pie y parte en auto hasta Cambapata (Cuzco), donde con ciertos temores me dirigí a la Misión Evangélica a fin de obtener hospedaje para la noche que se acercaba. Me recibió el señor Tyson con mucha amabilidad. Allí fué donde por primera vez encontré a un hombre que en verdad ama al Señor Jesús, pues antes de acostarnos, juntos de rodillas oramos, él el pastor protestante, conmigo, el monje-católico, de un modo tan sencillo y con tanto fervor, que muy pronto las lágrimas se acercaron a mis ojos.

El camino anterior a esta jornada me había abrumado con sus fatigas y la persecución de los frailes, pero al reanudar mi viaje agradecí a Dios por todas las pruebas y la persecución, pues sentía en mí no sé qué fuerza nueva, mi renacimiento espiritual. Continué a pie y en auto bordeando el Lago Titicaca hasta la Paz, a donde llegué el 23 de diciembre. El mismo día fuí detenido por la policía a solicitud del superior de los franciscanos, por ser—según él—"un protestante disfrazado." En el calabozo continué mis estudios bíblicos hasta el 4 de enero, día en que me devolvieron la libertad. El 5 regresé al Cuzco, donde me dirigí

(Pasa a la página 11, Col. 3.)

EN PRO DE LA LIBERTAD RELIGIOSA

Una de las libertades fundamentales en toda democracia moderna es precisamente la libertad religiosa, la que nos garantiza el derecho de adoptar el credo religioso que más nos convenga y adorar a Dios siguiendo las formas y métodos que nos dicte nuestra propia conciencia. Todas las iglesias han proclamado la necesidad de que esta libertad se garantice ampliamente; los principios que la fundamentan han sido definidos con calor y constancia, y en todos los tonos los hombres están pidiendo que después de la guerra esta libertad esencial al espíritu humano sea ampliamente otorgada y disfrutada por todos los pueblos sin distinción alguna.

El Concilio Federal de las Iglesias de Cristo, por medio de su Comité Ejecutivo sobre la Libertad Religiosa, ha circulado recientemente unas declaraciones, las que en seguida damos a conocer a nuestros lectores.

"Reconocemos la dignidad de la persona humana como la imagen de Dios. Por lo tanto, urgimos que los derechos cívicos que derivan de esa dignidad sean presentados en los acuerdos en que pueda entrar nuestro país viendo hacia la promoción del orden mundial, vindicándonos en tratados, arreglos, funciones y responsabilidades asignados a organizaciones internacionales. Los estados deben asegurar a sus ciudadanos libertad de toda compulsión y discriminación en materia religiosa. Este y otros derechos inherentes a la dignidad del hombre deben guardarse adecuadamente, porque cuando se ataca toda libertad se ve comprometida.

"El derecho de los individuos en todas partes a la libertad religiosa debe reconocerse sujeto sólo al mantenimiento del orden y la seguridad pública. Será garantizada en contra de disposiciones legales y actos administrativos que impongan imposibilidades políticas, económicas y sociales por cuestiones de religión.

"La libertad religiosa debe interpretarse a manera de incluir la libertad de culto de acuerdo con la conciencia y la educación de los hijos en la fe de sus padres; libertad para que el individuo cambie de religión; libertad para predicar, educar, publicar y desarrollar actividades misioneras, y libertad para organizar con otros, adquirir y poseer propiedad con este propósito.

"Para salvaguardar el orden público y promover el bienestar de la comunidad, tanto el estado proveyendo libertad religiosa, como el pueblo ejercitando los derechos así reconocidos, deben cumplir sus mutuas obligaciones. El estado debe proteger a todos los grupos, tanto a las mayorías como a las minorías, en contra de incapacidades legales por cuestión de creencia religiosa; y el pueblo debe ejercitar sus derechos con un sentido de responsabilidad y con la debida consideración de los derechos de los demás."

ORAR ES CLAMAR

Clama nuestro corazón, no con sonido material, sino con la sublimidad del pensamiento, con la armonía de la virtud.

Grande es el clamor de la fe. Por ello, en el espíritu de adopción clamamos: Abba Pater, y se alza en nosotros el grito del Espíritu de Dios mismo.

Grande es la voz de la justicia, grande la voz de la castidad, por la cual hablan aún los muertos, y no sólo hablan sino que claman, como Abel.

Pero el alma del impío no grita ni aun cuando vive, porque en realidad está muerta para Dios. En ella no hay nada de la sublimidad, nada de la magnificencia propia de aquellos cuya voz ha recorrido la faz de la tierra y cuyas palabras han llegado hasta los últimos confines.

Exclamaba el Señor Jesús: "Si alguien tiene sed, venga a mí y beba." Y verdaderamente proclamaba grandes cosas quien llamaba a los hombres al Reino de los Cielos, a aquella bebida venerable por la cual se infunden los torrentes de la vida eterna.

Tú, cuando oras, pide cosas grandes, bienes que son eternos, no bienes caducos. Pide aquellas cosas que son divinas y celestiales, para que sean como los ángeles en el cielo.

No ores por el dinero que es moho; no ores por el oro que no es más que metal; no ores por una posesión que no es más que tierra. No llega a Dios. Dios no escucha esta oración sino lo que juzga digno de sus beneficios; pero escucha una voz piadosa, llena de devoción y de gracia.

Y no se debe clamar solamente con el corazón, sino con todo el corazón. Como en general materialmente, se grita bien cuando se grita a plenos pulmones, así, espiritualmente, se debe clamar con todo el corazón, si queremos pedir cosas grandes, y obtener lo que pedimos.

Por lo tanto, quien ora al Señor no lo haga como si hubiera para ella algunos momentos especialmente prescritos, ignorando que no existe un tiempo reservado a la súplica a Dios; sino que debe estar siempre en ella.

De hecho, sea que comamos, sea que bebamos, anunciemos a Cristo, oremos a Cristo, pensemos en Cristo, hablemos de Cristo; esté siempre Cristo en nuestro corazón, siempre sobre nuestros labios.

Quien ora, ore siempre, y si no ora siempre, esté siempre dispuesto a orar.

C. C. A. L.

INSTITUCION QUE HONRA A PUERTO RICO

Por Buenaventura Angulo

Hacia el noreste de la ciudad de San Juan se yergue majestuosamente, a la orilla del Caribe, el Hospital Presbiteriano, centro médico que honra a Puerto Rico y enaltece el buen nombre del Evangelio en la Isla.

Algunos habrán juzgado la obra del Hospital por su departamento de Clínica, y quizá habrán formado un concepto errado de él, al analizar su trabajo desde allí. Pero no, esa Clínica es solamente un departamento y no el hospital en sí. Yo, que estuve por diez días hospitalizado, puedo decir algo de lo que ví.

Su Director Espiritual

A la vanguardia de esa noble institución está el consagrado hombre de Dios, Rdo. Angel Luis Seda, pastor incansable de las almas y director del trabajo social. Su labor es de alcance poderoso. Predica todas las tardes a la gente que está en clínica, distribuye tratados, ayuda a resolver los problemas de los pacientes para conseguir turnos. Los domingos empieza su labor espiritual desde las dos y media de la tarde, y va con su órgano de salón en salón y aún por cuartos de pacientes llevando el Pan Divino de la Palabra y la Medicina para el alma abatida. Esta labor dura hasta las cinco de la tarde. En la noche celebra un servicio con las enfermeras. El Rdo. Seda durante la semana visita a los enfermos y les da aliento. Considero este trabajo de mucha importancia, arduo pero benefactor para tantas almas que pasan por ese Hospital. Debemos orar por él.

Cuerpo de Médicos

Quizá está ahí la élite de nuestros galenos. Especialistas en muchas ramas de la ciencia médica. No está allí el médico huraño, tosco o presuntuoso, pero sí el amigo que con su sonrisa habla y pregunta al paciente. Conservo una honda gratitud para los doctores Sala y Quiñones, quienes fueron mis médicos en la operación que sufrí. Y sé que los demás médicos están haciendo una labor noble. Alguien dirá que esto fué especial para mí como un ministro, o porque fuí a un cuarto privado donse se recibe una esmerada asistencia. No, esto no es cierto. Tenga la seguridad de que si fuera un sacerdote de la Iglesia Romana al hospital, lo tratarían con igual amor; y no estaba yo en cuarto privado, sino en salón donde los demás pacientes recibían el mismo trato que me daban a mí.

Cuerpo de Enfermeras

Es quizá el Hospital que más enfermeras tiene hoy día en Puerto Rico. Tiene un edificio de tres pisos, aparte del hospital para ellas y sus profesoras. El trato que esas "muchachas" dan al paciente es magnífico. Allí no ví caras arrugadas y regañonas. Con todos son amables y cariñosas. Tienen una disciplina rigurosa. Cumplen al pie de la letra las órdenes de sus superiores. Recuerdo un caso cuando un niño que estaba en mi mismo salón le dijo a la enfermera que le pusiera una bolsa de agua caliente en el pecho. Ella contestó: "Muchacho, ni lo pienses, eso no lo puedo hacer yo. Bolsas de agua fría te puedo poner en la cabeza, pero de agua caliente no. Tienes que esperar que el médico lo ordene." Ya podemos pensar cual es su misión. De día o de noche siempre velando por sus pacientes. Alguien siente una necesidad, y allí está ella para resolver el problema. No se enfadan ni molestan por lo que le pidamos. Con sonrisa nos dicen si se puede o no. De allí están saliendo las enfermeras que harán una noble labor en nuestro pueblo.

Trato y Limpieza

Allí no hay distinción para el blanco o el negro, rico o pobre. La limpieza es esmerada, quizá ni como en nuestros hogares. Se lavan pisos y paredes, se le quita el polvo a las ventanas, y se cambia casi diariamente la ropa de la cama. Cuando algún paciente se va, inmediatamente dicha cama la desinfestan cuidadosamente con un poderoso desinfestante. Este trabajo dura más de una hora.

Silencio y Orden

Uno tiene la idea cuando va a un Hospital que va a estar mortificado por gritos y lamentos de los enfermos. Allí no pasa eso. Las atenciones y cuidados son tan grandes que cuando un paciente se queja de algo, inmeditamente la enfermera o el médico vienen a aliviarlo. La operación porque pasé creí que me produciría dolor agudo. Pero al despertar de dicha operación nada me dolía. ¿Qué había pasado? ¿Era acaso que no me habían operado? Era que, como me explicó el Dr. Sala, "hemos puesto una inyección alrededor de la herida para que usted no sufra, y su efecto durará cuatro o seis semanas." Cuando estoy escribiendo estas carillas, a pesar de no haber cerrado la herida, el dolor es ninguno y así puedo estar al frente de la Iglesia, de lo contrario tendría que estar hospitalizado o acostado en mi casa.

No hago estas declaraciones en forma de propaganda especulativa o porque reciba remuneración por esto. ¡No! En mi carácter de siervo de Dios sería incapaz de hacerlo. Aún ni se me ha sugerido por alguien que lo haga; lo hago porque es

necesario decir la verdad y dar testimonio de lo que hemos visto.

El Hospital Presbiteriano es un centro médico que honra la causa del Evangelio en Puerto Rico. Su labor benéfica es incalculable. Esto prueba de una manera fehaciente que al venir el Evangelio a nuestra Isla no vino con fines especulativos, vino a traernos bendiciones tanto para el alma como para el cuerpo. Esta es la verdad desnuda y que nuestros mismos enemigos tienen que reconocer. Demos, por lo tanto, a nuestras instituciones evangélicas el mérito que ellas merecen, y seamos defensores de ellas y a la vez digamos: El Evangelio en Puerto Rico está poniendo sus granos de arena para levantar la vida tanto en lo físico como en lo social y religioso.

UN HIMNO A LA ENFERMERA

Dedicado cariñosamente a la Clase de 1944 de la Escuela de Enfermeras del Hospital Presbiteriano.

Noche de gloria, sonar de campanas,
Y suaves murmullos en la cercanía.....
Son ángeles todas, que alegres, lozanas,
Coronan victorias que antes lejanas,
Forman hoy las notas de bella armonía.

El ave en el bosque su trino entonando,
La rosa ofreciendo sus gratos aromas,
El manso arroyuelo con silbidos blandos.....
Son las melodías de voces cantando
Diciendo en su ritmo: Salud, vencedoras.

Habrás recorrido los duros senderos,
Donde el sacrificio, la fe y el amor
Son de luchadores fieles compañeros;
En duros combates, quizá los más fieros.....
Pero que se graban en el corazón.

Has podido triunfante la cumbre escalar,
Y hay en tu horizonte de luz resplandores.....
Que te invitan siempre a subir más y más;
Y en tu noble senda seguro has de hallar
Muchos, que sufridos, por ti esperarán.....

Con milagros de bondad sana la herida
De enfermos del cuerpo y también del alma;
En los surcos abiertos riega la semilla.....
Que siempre fructifica en novedad de vida,
Y viste lozana al despuntar el alba.

Que no te arredre la lucha en la jornada,
Y no pienses que el fracaso es tu destino;
Pues de la abnegación el triunfo emana;
Y si en medio del dolor tú siempre amas,
Verás que es el mejor de los caminos.

Ve en el Médico de Amor tu vida entera.
Busca en El contínua y santa inspiración;
Así será tu vida placentera
Buscando en Dios la norma verdadera,
Y serás para el mundo: Bendición.....

Angel Luis Seda.

LA VERDAD SOBRE EL CIGARRILLO

El humo del cigarrillo contiene 19 venenos.

Uno de estos venenos es la nicotina, una droga narcótica. Media gota nada más de nicotina resulta fatal.

Otro de estos venenos es el Acido Fénico que todo el mundo teme. El efecto de este veneno contenido en el cigarrillo es desastroso a la garganta y los pulmones.

Los 19 venenos contenidos en el cigarrillo tienen un efecto distinto y sumamente dañino sobre el organismo humano.

Los grandes deportistas declaran en contra del cigarrillo:

Ty Cobb dice: "No hay palabras suficientes para declararse en contra del cigarrillo. Atrofia la mente, chupa la vitalidad, desmejora la salud y disminuye la fibra moral del individuo.

Gene Tunney dice: "Como Director del Programa de Buen Estado Físico de la Marina, puedo decir en pocas palabras que hay pocas cosas peores para un buen estado físico que el hábito de fumar cigarrillos."

Mayor Huston dice: "La quinta parte de todos los muchachos que sufren exámenes físicos para entrar en la Marina son rechazados porque padecen de alguna enfermedad del corazón y 99 de cada cien casos son víctimas del cigarrillo."

Templo Bautista de Adjuntas, donde se celebrará la próxima Convención de Iglesias y de Jóvenes de la Iglesia Bautista.

MISCELANEAS

ESCUELA DE ENFERMERAS

del Hospital Presbiteriano.—Sociedad de Esfuerzo Cristiano.

Quinto Aniversario.—Es con sumo placer que damos a conocer a nuestros carísimos lectores el triunfo alcanzado por nuestra Sociedad de Esfuerzo Cristiano en su quinto aniversario. Siempre con nuestra mirada puesta en el Autor y consumador de la fe, nuestra sociedad sigue haciendo un supremo esfuerzo para escalar mayores alturas. Bajo la hábil dirección del Comité de Actividades Sociales presidido por la Srta. Leonor Rivera, celebramos el quinto aniversario de la Sociedad con una reunión especial, que consistió de un devocional seguido de un acto social, el día 17 de octubre próximo pasado. Para este acto tuvimos la cooperación de algunos de los jóvenes del Seminario Evangélico, a quienes damos nuestras sinceras gracias.

Una Visita Distinguida.—A mediados del mes de octubre próximo pasado tuvimos el privilegio de tener con nosotros de visita en Puerto Rico a la Srta. Edna R. Voss, directora de la Obra Médica y Educacional de la Junta de Misiones Nacionales de la Iglesia Presbiteriana en Estados Unidos de América. La Srta. Voss bondadosamente nos dirigió la palabra en una reunión del Esfuerzo Cristiano, encomiando nuestro trabajo religioso y haciendo mención especial de la buena impresión que causó en la Junta de Misiones el donativo de la Clase de septiembre de 1944, para iniciar el fondo Pro Capilla del Hospital. Ella regresó al Norte con muy gratas impresiones de Puerto Rico.

Nuevas estudiantes.—La comunidad necesita de mujeres preparadas, mujeres abnegadas, mujeres de valor. La comunidad necesita de la enfermera. Por eso un nuevo grupo ha sentido el deseo de ayudar a un pueblo que necesita de nosotras. Llenas de interés y entusiasmo este nuevo gupo ha invadido nuestras aulas para recibir el entrenamiento necesario para cumplir con el deber que su alma les reclama. Dicha nueva clase empezó su entrenamiento el 31 de enero de 1945. Exitos le deseamos sinceramente a este nuevo grupo de jóvenes que ha comenzado una carrera noble, una carrera llena de inspiración.

Clase de Septiembre de 1944.—Diosdina Acosta Acosta, Cabo Rojo. Loida E. Cintrón Figueroa, Patillas. Neida P. Colón Zambrana, Coamo. Amparo Chacón Izquierdo, Guánica. Graciela Fernández Ortiz, Barranquitas. Juanita García Morales, Gurabo. Eva López Cintrón, Guayanilla. Mercedes Luna Rodríguez, Barranquitas. Luz E. Maldonado, Salinas. Antonia Martínez Taboada, Aibonito. Rufina Martínez Rijos, Toa Baja. Emilia Adelina Meléndez, Guayama. Isabel Padial Blanco, Río Piedras. María Virginia Ramos, San Germán. Concepción Ríos, Ponce. Ernestina Rivera Santiago, Comerío. Leonor Rivera Nieves, Comerío. Margarita Rivera, Cayey. Ruth Abigaíl Robles, Ponce. Nana María Rodríguez Morales, Naranjito. Benigna Rodríguez Martínez, Guayanilla. Guillermina Rodríguez, Caguas. Bienvenida Sanabria Díaz, Naguabo.

Ernestina Rivera.
Corresponsal.

CARTA DEL DR. P. W. DRURY

Enero 17 de 1945.

A la Asamblea Anual de la
Iglesia Evangélica Unida de
Puerto Rico,
Naguabo, P. R.

Mis queridos hermanos:

Durante estos días he estado pensando mucho en mis hermanos en la isla, como también en la Asamblea Anual que se celebrará a fines de esta semana. Lamento mucho la imposibilidad de estar con vosotros y gozar del compañerismo que siempre caracteriza las asambleas. También me veo privado de la inspiración que se siente en la discusión de temas como también en la confección de planes para el nuevo año. Pero el recuerdo de años anteriores permanece y me acompaña constantemente. Vivo con la esperanza de poder saludaros personalmente algún día, lo que deseo vehementemente.

Pido para vosotros las más ricas bendiciones de nuestro Padre Celestial, que Cristo se manifieste en gran poder y que todo sea ordenado por El. Espero que el nuevo año sea uno de grandes conquistas y que los años subsiguientes sean de mayores triunfos.

Dios desea establecer su Reino en este mundo; nosotros somos colaboradores con El; pero siempre hemos de tomar en cuenta que nuestras deficiencias y debilidades limitan el poder de Dios en nuestras vidas, y como consecuencia lógica limitan los frutos de nuestra labor. Para que El pueda usarnos debidamente es esencial que busquemos sobre todo su voluntad para hacerla, que seamos sensibles a sus indicaciones, y que seamos como el barro en manos del alfarero para que El pueda moldear nuestras vidas conforme a su querer. Para tales personas hay crecimiento personal en las cosas de Dios, luego sigue el crecimiento de la obra, y en todo nuestro Dios es glorificado.

Que este año sea el mejor de vuestras vidas y de más progreso para la obra. Que Dios bendiga a cada uno abundantemente y conceda a todos el verdadero gozo en su servicio.

Fraternalmente vuestro compañero en la obra,

Philo W. Drury.

DOS DIAS INOLVIDABLES

La Liga de Temperancia de Puerto Rico celebró su Vigésima Convención Anual no hace mucho en la pintoresca ciudad de las Lomas. Fueron dos días realmente inolvidables para todos los que asistieron a la Convención, debido a las muchas atenciones de que fuimos objeto y las horas tan agradables que pasamos no sólo en la Convención, sino en los hogares hospitalários que nos brindaron alojamiento y toda clase de atenciones.

La casa pastoral se convirtió en nuestro cuartel general, y el Rdo. Luis Angel Toro y su esposa nos atendieron con tanto cariño que no encontrábamos como salir de sitio tan encantador.

A pesar de las muchas dificultades que se presentan hoy para viajar, tuvimos delegadas de Fajardo, Humacao, Ponce, Ensenada, Mayaguez y otros puntos de la isla, habiendo mucho entusiasmo por parte de todos.

Los informes de las Ligas locales presentados demuestran el verdadero interés que hay en nuestra obra por distintas partes de la isla. Algunas Ligas prestaron atención especial a las reuniones de temperancia al aire libre, otras al trabajo entre los niños, y otras ayudaron con mayor empeño a las varias actividades iniciadas por la Liga Insular.

El informe de la secretaria corresponsal de la Liga Insular da una clara idea de las actividades principales desplegadas durante el último año

fiscal, y es como sigue. Las resoluciones aceptadas por la Convención fueron las siguientes:

El servicio del viernes por la noche fué muy concurrido, y después de oir una conferencia interesantísima del Rdo. Harry E. Zech y unos números de canto presentados por el coro de San Germán, fuímos obsequiados con un magnífico discurso por el Dr. Angel Archilla Cabrera. Un buen grupo de los pastores de esa parte de la isla estaban presentes; entre ellos el Rdo. E. Seda, de Sabana Grande; Rdo. Juan Bidot, de Cabo Rojo; Rdo. Diego Rico Soltero, de Lajas; Rdo. Colón, de Mayaguez Marina, y otros.

El sábado a las seis de la mañana tuvimos un servicio precioso dirigido por el pastor de la iglesia, el Rdo. Luis Angel Toro, en el cual se celebró la Santa Cena. En este servicio sentimos de manera muy especial la presencia de Dios, y fué provechoso para todas. Todas las hermanas estaban vestidas de blanco, y reinaba solemnidad y espíritu de reverencia perfectos.

Las reuniones oficiales del sábado fueron de gran interés y bien concurridas. Durante la sesión de la mañana recibimos un paquete de panfletos que ostentan el título "El Alcohol como Destructor del Organismo Humano", escrito por nuestra dignísima presidenta, doña Mercedes de la Torre. Este librito fué repartido entre todas las delegadas como obsequio de doña Mercedes, quien lo había escrito especialmente para esta ocasión.

El servicio de la Hora de Plegaria a las doce en punto del día, dirigido por la Sra. Rosario Romero, también fué glorioso. Por la tarde, después de atender a varios asuntos pendientes, se informó sobre varias Ligas locales que merecían mención de honor y que fueron las siguientes: Ligas que enviaron cuotas de socias en diciembre: Arroyo, San Juan, (de los defensores de la fe) y Ceiba.

Ligas que consiguieron 15 socias nuevas: Barrio Obrero (metodista), Santurce (adventista), San Juan (defensores de la fe.)

Ligas Invencibles, es decir, que pagaron todas sus cuotas de socias viejas antes de marzo primero: San Juan (defensores de la fe.)

Ligas que ayudaron a formar otras Ligas: Ceiba y San Juan (defensores de la fe.)

Otras ligas locales trabajaron muy bien, pero éstas alcanzaron su blanco y son dignas de nuestra más calurosa felicitación.

Luego el Comité de Ponencia presentó su informe, ofreciendo las siguientes personas para formar la directiva insular durante el nuevo año fiscal: Sra. Edith M. Irvine Rivera, Presidenta; Sra. Mercedes de la Torre, vicepresidenta; Sra. Eloína O. de Rodríguez, vicepresidenta; Sra. Flor de Mattos, vicepresidenta; Sra. Carmen A. de Jordán, vicepresidenta; señorita Elisa Colberg, tesorera; Sra. A. S. Robinson, secretaria de actas; Sra. Lidia F. de Rivas, secretaria corresponsal. Todas fueron aceptadas y elegidas para formar la directiva insular de la organización durante el nuevo año fiscal.

A las cuatro de la tarde terminamos la Convención oficialmente con un servicio de consagración, en el cual todos los presentes formaron un gran círculo y participamos de unos momentos de confraternidad muy sinceros. Luego fuimos obsequiados con refrescos y helado por la Sociedad de Damas y la Liga de Temperancia Local en la casa pastoral.

El acto que clausuró la Convención totalmente fué la comida fraternal que tuvo lugar en la casa Loma Vista del Instituto Politécnico. Todo fué preparado con especial gusto y cuidado por la Clase de Ciencia bajo la dirección de la Sra. Avilés. Más de cincuenta personas asistieron y, entre ellas, varios ministros y profesores del Instituto. El Rdo. Phillip Mergler dió un breve discurso, los esposos Heth ofrecieron varios números musicales, y el Rdo. Diego Rico Soltero también habló brevemente, reinando un espíritu de compañerismo muy notable entre todos.

En fin, los dos días que pasamos en San Germán serán inolvidables por el cariño y las finas atenciones que nos fueron brindadas en cada momento; inolvidables por el espíritu de compañerismo que nos unía más que nunca; inolvidables por el entusiasmo y determinación manifestadas por parte de las delegadas y oficiales en toda la Convención.

Cronista.

SOCIEDAD BIBLICA AMERICANA

Sub Agencia de Puerto Rico

Ofrendas del Domingo de la Biblia recibidas en diciembre de 1944.

Misión Presbiteriana:

M. A. Valentine, San Juan, $47.09. B. Badillo Bello, Sábana Grande, $10.60. Salvador Bernart, San Antonio, $10.00. Sandalio Ortega, Chamorro, $7.10. Angel L. Seda, Hospital Presbiteriano, Santurce, $6.45. Felipe Toro, Aguadilla, $5.00. Pascasio Hernández, Aguadilla, 3.00. Diego Rico Soltero, Lajas, 3.00. Valeriano Sotomayor, Añasco, 2.51. Saúl Carlo, Maricao, $2.50. Víctor Colón Bonet, Mayaguez Marina, $2.00. Osvaldo Carlo, Boquerón, $1.50. Total, $100.75.

Misión Discípulos de Cristo:

Rafael Ruiz, San Patricio, $10.68. Manuel Lizardi, Guaynabo, $8.00. Jesús M. Rodríguez, Naranjito, $7.00. Florentino Santana, Ciales, $6.22. Juan Rosa Alvarez, Bayamón, $6.00. Marcelino Pollock, Corozal, $5.50. Isidro Díaz López, Santurce, $5.00. José Bonilla, Sábana Seca, $5.00. Adolfo Torres, Guaynabo, $4.56. José M. Erazo, Bayamón, $4.00. José M. Torres, Bayamón, $4.00. Santiago Rivera, Bayamón, $3.50. Hugh J. Williams, Río Piedras, $1.00. Total $70.46.

Tabernáculo Defensores de la Fe:

Julio González Díaz, San Juan, $15.00. Mariano Vélez, Caguas, $5.45. Juan Sánchez, Loíza, $5.00. Mateo Cruz, Canóvanas, $5.00. Julio López, Caguas, $1.85. Total. $32.30.

Misión Bautista:

Enrique Pérez, Orocovis, $14.18. Rubén Colón, Carolina, $2.00. Total $16.18.

Primera Iglesia Pentecostal:

Francisco Cabales, Barrio Obrero, $8.00. Ramón Matos, Santurce, $6.25. Total $14.25.

Iglesia de Dios Pentecostal, Inc.

Angel Rodríguez, Arecibo, $3.00. Petra Velázquez, Cataño, $3.00. Carmen M. Leclerc, Hormigueros, $2.02. Félix Colón López, Isabela, $2.00. Ulises Oliver, San Germán, $1.50. Francisco Padilla, Camuy, $1.40. Ismael González, Utuado, $1.25. Total $14.17.

Iglesia Pentecostal de Jesucristo:

Primitivo Rosa Sepúlveda, Mayaguez, $8.00. Félix Rivera Cardona, Mayaguez, $3.00. Buenaventura Rodríguez, San Germán, $2.50. Total, $13.50.

Misión Puertorriqueña del Séptimo Día:

Jaime A. Phipps, Santurce y R. P. $8.00. Gerardo Morales, Guayama, $5.00. Total, $13.00.

Church of God:

Frank Ortiz Rodríguez, Fajardo, $5.00. José Rivera Figueroa, Río Piedras, $4.00. Pablo G. Rodríguez, Río Piedras, $3.03. Total 12.03.

Iglesia de Dios:

Luis M. García, Vieques, $7.60. Gaspar Brigantti, Patillas, $1.00. Total, $8.60.

Iglesia de Cristo Misionera:

Florentino Figueroa Rosa, Canóvanas, $7.30.

Iglesia Metodista.

Benjamín Santana, Aguirre, $5.00.

Jorge Rivera, Utuado, $2.28. Total, $7.28.

Iglesia Evangélica Unida:

Gabino Robles, Punta Santiago, $3.50. Diego M. García, Luquillo, $1.50. Arturo Olivieri, Rubias, Yauco, $1.00. Total $6.00.

Alianza Cristiana y Misionera:

M. Martínez Rechani, Arecibo, $5.00.

Iglesia de Cristo en las Antillas:

Guillermo Rosado, R. Grande, $5.00.

Iglesia de Cristo del Séptimo Día:

José Nogueras, Caguas, $5.00.

Iglesia en Memoria de Olazábal:

Enrique Cuervos, Hato Rey, $5.00.

Varias Iglesas Independientes:

Hipólito Figueroa, Yabucoa, $4.00. Confesor García, Utuado, $3.50. Víctor Aponte, Toa Baja, $3.11. Hermógenes R. Bagú, Mayaguez, $3.00. Ramón Turpeau, Ponce, $3.00. José Carrero Padilla, Mayaüez, $3.00.

Iglesia Luterana:

E. Falcó Esteve, Puerta de Tierra, $3.00. Gran Total, $358.53.

PROGRAMA

de la Décimotercera Convención Anual de la Federación de Sociedades de Esfuerzo Cristiano del Presbiterio de Puerto Rico

Sesión de la mañana

9:00 Devocional por la Sociedad de Aguadilla.
Bienvenida por la Sociedad de Aguadilla Central.
Contestación por el joven Carlos A. Flores.
Mensaje del Presidente.
Sesión de negocios.
Gran Base Ball Bíblico entre los distritos de Mayagüez y Aguadilla-San Juan.
Receso.

Por la tarde

1:30 Devocionnal por la Sociedad de Ensenada.
Informes de los Comités.
Elección de la nueva directiva.
Hora musical: presentación de coros.
Hora del Congreso de la Juventud Evangélica.
Hora social a cargo de la sociedad de Aguadilla Higüey.
Devocional de clausura por la sociedad de Mayaguez Marina.

NOTAS: Cada sociedad debe enviar los nombres de los delegados a más tardar el 15 de febrero, al presidente, Progreso 170, Aguadilla.

Tenga un delegado por lo menos bien preparado en conocimientos bíblicos para el gran desafío de la mañana. Los tres distritos medirán sus fuerzas en animada competencia.

Aquellas sociedades que aún no lo han hecho, deben someter a la Directiva las listas completas de sus miembros: todas las sociedades deben someter los nombres de los que componen las directivas locales.

Venga preparado con su cuota de la sociedad y su cuota para el almuerzo.

¡Hasta el jueves 22 de febrero en Aguadilla!

Samuel J. Vélez Santiago.
Presidente FISEC.

NOTA DE DUELO

El viernes, día 26 de enero de 1945, a las tres y media de la tarde, nuestros corazones fueron compungidos por el dolor causado por la nueva del trágico suceso que dió fin a la vida de nuestro hermano Arturo Santiago Santana.

La Juventud coameña pierde uno de sus más altos valores y lamenta la desaparición del ya mencionado hermano que nos legó lo mejor de su vida.

Arturo cerró sus ojos al mundo, pero su ejemplo vive imperecedero para nosotros.

Ahora que Dios ha tomado su vida para llevarla a una mejor, pedimos fervorosamente a nuestro Salvador consuelo y paz para los familiares del extinto. Que nuestro Dios sea el Director de ese hogar, trayendo resignación a las deudos.

Por la Unión Bautista de Jóvenes,

José E. Carrasquillo Mayoral,
Presidente.

SALUDOS DESDE TRINIDAD

Desde la bella isla de Trinidad donde nos encontramos todos los abajo firmantes, miembros de distintas Iglesias Evangélicas de Puerto Rico, queremos hacer llegar hasta ustedes nuestro deseo de un feliz y próspero Año Nuevo. Desearíamos, además, hacer llegar un saludo a todos nuestros familiares en nuestra bella isla de Puerto Rico por medio de "Puerto Rico Evangélico."

Pvt. Guillermo Guadalupe R., Utuado,Pvt. José A. González, Utuado. Pvt. José Pietri Santos, Yauco. Pvt. Amado Alvarez, Utuado. Pfc. Manuel Charbonier, Ponce. Pvt. Arturo Caballero Sierra, Manatí. Pvt. Daniel Santiago, Utuado.

NUEVOS CANJES

Acabamos de recibir un número de la importante publicación mensual "Aurora Evangélica" en portugués, que sale a la luz en New Bedford, Mass., Estados Unidos. El periódico se anuncia como "órgano interdenominacional de propaganda cristiana", y contiene muy buenos artículos.

También recibimos una hoja que publica en Chicago la Iglesia Bautista que pastorea el Rdo. E. L. Balderas y que lleva por título "Nuevo Campo".

Damos las gracias por el envío.

BIBLIOGRAFIA

La Dientuda, por Constancio Vigil, Editorial Atlántida, Buenos Aires, Argentina.

Hemos recibido un ejemplar de este libro de cuentos, hermosamente ilustrado con láminas en colores, escrito por el eminente educador Constancio G. Vigil. Es un libro que puede ponerse con toda confianza en manos de nuestros niños por su lectura amena, sencilla, instructiva y sana.

La casa Editorial Atlántida merece nuestras felicitaciones por la simpática tarea que se ha impuesto de alegrar a nuestros niños mediante la publicación de cuentos escogidos y sanos.

(Viene de la página 10.)

nombrada como sigue: Presidente, Rdo. Gerardo Dávila; vicepresidente, Paulino Dieppa; tesorero, Sr. Gerardo Bloise; secretaria, Srta. Lisania Nieves. También las sociedades de Damas y Caballeros eligieron sus respectivas directivas, las cuales son como sigue: Sociedad de Damas: Presidenta, Sra. Isabel L. de Dávila; vicepresidenta, Sra. Amelia Pizarro; tesorera, Sra. Lolita Pérez; secretaria, Sra. Pura Martínez. La directiva de la Sociedad de Caballeros quedó compuesta así: Presidente, Sr. Herminio Rodríguez; vicepresidente, Sr. Rosendo Figueroa; tesorero, Sr. Rafael Maldonado (reelecto); secretario, J. Rivera Olivencia.

Elí Benjamín Arroyo.
Corresponsal.

(Viene de la página 5.)

a la Misión Evangélica. Mi gratitud a los esposos Jardine no tendría límites, pues me ayudaron con gran bondad en todo lo espiritual y corporal, más que otro hombre alguno en la tierra. ¡Que Dios bendiga a todos!

Floiran Von Ettlmayr.

De "El Evangelista Colombiano."

NOTICIAS DE LAS IGLESIAS

DISCIPULOS DE CRISTO

BAYAMON

Se fué.—El pasado mes de diciembre embarcó hacia Estados Unidos nuestro muy querido hermano el joven Víctor Mirayes, excorresponsal en nuestra iglesia de "Puerto Rico Evangélico."

En Nueva York el joven Mirayes se unió a la iglesia que pastorea el Rdo. Pablo Cotto Ortiz, en la cual presta valiosos servicios en unión a los demás hermanos. Esperamos que el Señor continúe dirigiéndole y que pronto le permita estar con nosotros.

Exequias.—El pasado mes de enero partieron a morar con el Señor los hermanos Ignacio Nieves, miembro de la Sociedad de Jóvenes, y don Guadalupe Díaz, de la Sociedad de Caballeros. Deseamos que el Señor consuele los familiares de estos hermanos que partieron a las moradas eternas.

Instalación.—El día 11 de enero se celebró en nuestra iglesia el servicio de instalación de la nueva oficialidad. El mismo estuvo a cargo del Rdo. C. M. Morton, de cuyos labios escuchamos un glorioso mensaje. El Señor inspire a estos nuevos oficiales.

Corresponsal.

GUAYNABO

Navidad.—En nuestra fiesta de Navidad presentamos el drama titulado: "El Cuarto Mago." En él se dió el mensaje evangélico al pueblo. Gracias a todos los que cooperaron al éxito de esta veladita.

Oficialidad.—La nueva oficialidad de la iglesia es la siguiente: Anciano, señor Salvador Urbina; secretaria, Srta. Belia Alamo; tesorero, Sr. Félix Camareno; secretaria corresponsal, Sra. Carmen Solís de Soler; Diáconos: Sres. Modesto Santiago, Ceferino Albizu, Martín Aquino y Juan Pacheco; Supte. Escuela Bíblica, Srta. Nicolasa Alamo; secretaria de la Escuela Bíblica, Srta. Margarita Rodríguez.

También el Esfuerzo Cristiano nombró nueva directiva, como sigue: Presidenta, Srta. Albertina Solís; vicepresidenta, Srta. Consuelo Guzmán; secretaria, Celeste Arroyo; tesorera, Lucrecia González; vocal, Srta. Elena Solís.

A continuación la directiva de las damas: Presidenta, Sra. Lolita Reyes; vicepresidenta, Sra. Carmen Solís de Soler; tesorera, Sra. Ana Loida G. de Samalot; secretaria, Srta. Nicolasa Alamo. Vocales, Sra. Tomasa Rodríguez de García y Sra. Petrona de Albizu.

Bodas.—La noche del 6 de enero de 1945 se unieron en santo matrimonio la Srta. Ana Loida Guzmán y el joven Rafael Samalot. Ella es miembro activo de nuestra iglesia y él es miembro de la Iglesia Bautista de San Juan. Ofició en la ceremonia el Rdo. Juan Rosa Alvarez. Eterna luna de miel deseamos a la feliz pareja.

Carmen Solís de Soler.
Sec. Corresp.

NARANJITO

Sociedad de Jóvenes.—El domingo 31 de diciembre de 1944 quedó elegida nuestra nueva directiva de la siguiente manera: Presidente, Carlos A. Martínez; vicepresidenta, Ermelinda Morales; secretario, Ernesto Vélez; tesorera, Aurora Díaz; vocales, Edith A. Martínez, Dalila Archilla, Juanita Marrero, Bernabé H. López; y secretario corresponsal, el que suscribe.

Se halla en los Estados Unidos.—Nuestra hermana Carmen Lea Aponte ha trasladado su residencia a Nueva York, desde donde nos escribió el día 19 de enero.

Pésame.—Damos nuestro más sentido pésame a nuestros hermanos en Cristo, la familia Díaz, quienes sufrieron la pérdida material de su padre, nuestro hermano don Cornelio Díaz. Estamos seguros de que el Señor ha acogido en su seno a este fiel siervo. Que Dios consuele y conforte esta familia.

Víctor José Astacio.
Sec. Corresp.

IGLESIA EVANGELICA UNIDA DE PUERTO RICO

YAUCO

Celebramos la tradicional velada de Navidad en conmemoración del nacimiento de Nuestro Señor Jesucristo, quedando el acto muy bien presentado y a la vez muy concurrido.

También la Sociedad de Esfuerzo Cristiano celebró el viernes 29 de diciembre un acto social, el cual estuvo muy alegre y concurrido. Hubo juegos y arroz con dulce y otros obsequios preparados por nuestra misionera voluntaria doña Anita Mondesit.

Después de estos días de gozo tuvimos la celebración de la última Escuela Bíblica del año 1944, con una asistencia de 238 alumnos. Durante el servicio de la noche, domingo 31, 1944, nuestro pastor Rdo. Morales Vega, instaló la nueva Junta Prudencial.

Con gran pesar tenemos que lamentar que nuestro hermano Luis A. Vélez, después de estar desempeñando varios cargos en la Iglesia con mucha eficiencia, se ha trasladado a la ciudad capital a ocupar un puesto en el Departamento de la Policía Insular. Es nuestro deseo que el Señor sea con este buen hermano, bendiciéndole en sus nuevas actividades. Para sustituir al hermano en la Superintendencia de la Escuela Bíblica se nombró al hermano don Herminio González, y en la secretaría de la iglesia se nombró al hermano Benjamín Ruiz.

Durante las vacaciones de Navidad tuvimos colaborando con nosotros en la obra al joven seminarista Ramón García Santiago, quien nos prestó gran ayuda espiritual en todas sus actividades.

Estamos de plácemes porque nuestros hermanos, la Familia Cintrón Ruiz, ha trasladado su residencia a Yauco y ya están cooperando con la Iglesia en todas sus actividades.

Con motivo de haber sido asignada a trabajar con el Departamento de Instrucción en el pueblo de Guayanilla, todos los fines de semana tenemos con nosotros a la organista que fuera de esta Iglesia por muchos años, la buena hermana Ruth E. Vargas.

A todos los hermanos que han venido a convivir con nosotros le damos la más cordial vienvenida, y a los que han ido a residir a otros lugares, sepan que siempre les recordaremos en nuestras oraciones.

Eurípides Rodríguez.
Corresponsal.

PONCE

Calle Marina:

Nuevo Pastor.—Desde el día 4 de enero se encuentra pastoreando nuestra grey el dinámico ministro del Señor, Rdo. Domingo Franceschi. Lamentamos mucho la renuncia del Rdo. M. E. Martínez, a quien siempre hemos considerado el mejor obrero que el Maestro nos envió para enseñarnos a seguir en sus caminos, y quien debido a sus múltiples obligaciones en "Puerto Rico Evangélico" y con

la Misión, presentó su renuncia a nuestra Junta Prudencial. No obstante nos alegra grandemente saber que el Rdo. Martínez siempre está cerca de nosotros, brindándole su mejor cooperación al nuevo obrero y a la Iglesia en general; así como también nos regocija el tener con nosotros al Rdo. Franceschi y familia.

También nos dejó el Rdo. Santiago Santiago Alvarado, pastor ayudante de nuestra iglesia, y quien ahora se encuentra desplegando todas sus actividades en la iglesia vecina de Sabanetas.

Sociedad de Jóvenes.—Nuestra Sociedad de Jóvenes eligió el último viernes de diciembre pasado la nueva directiva que habrá de dirigir a esta entusiasta sociedad por los caminos del Señor, durante el año 1945. La directiva quedó formada de la siguiente manera: Presidente, Sr. José C. Moreno; vicepresidenta, Srta. María Rivas; secretaria, Regina Cofresí; sub-secretario, Víctor Gaud; tesorera, Edna Rodríguez; secretario corresponsal, Israel Bracer. Vocales, Julia Esther Ortiz, Aurelia de Santiago e Hilda Ayala. Felicitamos a esta nueva directiva que se apresta a llevar adelante nuestra sociedad y le deseamos grandes éxitos en este nuevo año.

Fiesta de Navidad.—Como todos los años celebró nuestra iglesia su siempre agradable fiesta de Navidad, la cual tuvo este año varios propósitos; primero, despedir a nuestros buenos obreros que nos dejaban, los cuales recibieron numerosos regalos de la congregación; segundo, festejar a las clases de Caballeros y de Señoritas de nuestra Escuela Bíblica que ganaron los honores en el año 1944, y tercero, festejar a toda nuestra congregación en la Navidad como acto tradicional en nuestra iglesia.

Sec. Corresponsal.

CEIBA

Aguas Claras:

El día 2 de diciembre de 1944 se reunió la iglesia y nombró los oficiales para el nuevo año como sigue:

Secretaria de actas, Srta. Dolores Soto (reelecta); tesorero, Sr. Ramón Hernández; Supte., Sr. Félix Velázquez; secretaria de Escuela Bíblica, Srta. María A. Soto. Fueron nombrados también los maestros.

Nuestro querido hermano, el señor Adolfo Solero, se encuentra enfermo de algún cuidado. Oramos al Eeñor porque pronto le devuelva la salud.

América Arturet.
Corresponsal.

FAJARDO

Nos visitó.—El Dr. Mohler nos visitó el mes de diciembre del año pasado acompañado de su hija Gladys. La Santa Comunión fué servida por él y el pastor después de darnos un mensaje edificante lleno de hermosas enseñanzas. Muchas gracias.

Rdo. Vilar.—El domingo 21 del pasado mes fuímos sorprendidos por la visita del Rdo. José Vilar, quien nos predicó un sermón oportuno y provechoso. Gracias por su cooperación estimada.

Obito.—En la Clínica Fajardo de este pueblo pasó a mejor vida con su Señor la querida hermana Petrona Ramírez, madre de nuestra ex-secretaria Petra Martínez, Blasita y otros miembros de nuestra iglesia, ausentes. Nos identificamos con todos los queridos hermanos y amigos de esta familia, y pedimos al Señor el consuelo para ellos según El sabe darle a sus hijos que sufren.

Fuera de Puerto Rico.—El joven César Carlo Ríos, hijo de nuestros hermanos los esposos Carlo-Ríos, murió en un accidente en un campamento de los Estados Unidos. Extendemos a ellos y demás familiares el sentimiento sincero de nuestra condolencia, y pedimos al Señor le dé resignación en tan tremenda tribulación.

A San Juan.—Los esposos Sosa-Cintrón han trasladado su residencia a San Juan. Ellos trabajan en las oficinas del Teléfono Insular. Esperamos que el Señor sea con ellos y que pronto regresen si es la voluntad de Dios.

Cronista.

CAMPO BAUTISTA

PONCE

Miramar:

En nuestra primera escuela bíblica, el día 7 de enero del corriente año, se nombraron los nuevos oficiales que han de dirigir la Escuela Dominical. Tal honor recayó sobre los hermanos: José González, Supte (reelecto); Virgenmina Torres, secretaria; Zoa Román de Torres, tesorera;

Intermedios: Francisca Laó Torres y Consuelo Torres. Clase Damas I y Jóvenes: José González, (reelecto), Miguel Torres. Eva Ilda Torres, Primarios. Clase 2: Manuel Almodóvar, reelecto.

También en esta semana se nombró la directiva de la Sociedad Esfuerzo Cristiano, siendo electos: José González; presidente; Francisca Laó Torres, tesorera; Manuel Almodóvar, consejero; Miguel Torres y Consuelo Torres, vocales. Zoa Román de Torres, secretaria corresponsal.

Nuestra Sociedad de Damas "Mensajeras del Maestro" tuvo su segunda reunión el martes 9 de enero, siendo reelecta la presidenta nuestra bien querida Francisca Lao Torres (doña Panchita), tesorera Ana Maldonado, y director de la obra Manuel Almodóvar.

Zoa R. de Torres.
Corresponsal.

ADJUNTAS

En la noche del viernes 19 de enero unieron sus vidas en santo matrimonio la señorita Ana Inés Jorge, miembro de nuestra iglesia y de la Sociedad de Jóvenes, con el joven militar Angel A. Sánchez, residente en Cataño.

Ofició en la ceremonia nupcial el Rdo. Gregorio Bermúdez Nieves, pastor de la Iglesia Evangélica de Ponce, y fueron padrinos de la boda la Sra. Mary F. de Montaner y el Sr. Juan Jorge, padre de la contrayente y miembros ambos de nuestra iglesia.

El acto de la ceremonia resultó sencillo pero muy solemne, y dentro del mayor espíritu de fraternidad. Los concurrentes fueron después obsequiados, como así la novia, con una infinidad de los tradicionales regalos de boda. La Sociedad de Jóvenes y la membresía de la iglesia contribuyeron a la lucidez del acto.

La misma noche los contrayentes partieron para Cataño, donde han fijado su residencia y donde están a las órdenes de todos según se nos ha avisado.

Que Dios sea guía y sostén de esta nueva pareja y que la felicidad les sea eterna.

Milton Dávila.

SAN JUAN

Drama.—El lunes 25 de diciembre del pasado año, se celebró en nuestro templo la acostumbrada velada de Navidad. La Fraternidad Artística de nuestra Iglesia nos obsequió con el bello drama "La Estrella Entristecida." Tan complacidos quedaron los espectadores de esta magnífica velada, que a petición general volveremos a presentar este drama el día 28 de febrero.

Coro Interdenominacional.—Este coro, bajo la hábil dirección de Mrs. Williams, nos obsequió en la noche del 29 de diciembre con una preciosa Cantata de Navidad. Cooperaron en esa noche, para mayor lucimiento del acto, un grupo de hermanos de la Iglesia Bautista de Santurce, quienes nos obsequiaron con varios cuadros plásticos. Felicitamos y damos las gracias a Mrs. Williams por su magnífico coro, y a los hermanos de Santurce por su cooperación.

Directiva.—La nueva Junta de Síndicos que regirá para el año 1945 fué

(Sigue en la página 10, Col. 3.)

ESCUELA BIBLICA

A cargo del Rdo. José A. Luciano.

Lección para Febrero 18 de 1945.

Tema: Los Tesoros del Reino. Mateo 13:44-46; 14:13-21.

Lectura Devocional: Filipenses 3: 7-14.

Texto Aureo: "Toda buena dádiva y todo don perfecto es de lo alto, que desciende del Padre de las luces, en el cual no hay mudanza, ni sombra de variación." Santiago 1:17.

INTRODUCCION

Cristo dijo, "donde estuviere vuestro tesoro, allí está vuestro corazón." Esta enseñanza de Jesús nos revela lo peligroso de la lucha humana en buscar los tesoros materiales. ¡Cuántas almas se pierden todos los días en tan vano empeño! En Cristo encontramos el más grande de todos los tesoros, y el que en El pone su corazón y su empeño, hace su depósito donde ni la polilla ni el orín corrompe. Cristo es la perla de gran valor y, por tanto, vale la pena el vender todo lo que tenemos por conseguirla.

BOSQUEJO

I. La perla de gran precio. Mateo 13.

1. El comerciante, hombre tratante, experto en el negocio de joyas preciosas. Hombre que no se conforma con cualquier baratija, que busca hasta encontrar lo mejor.

2. Empeño del comerciante. Busca una perla, pero no cualquier perla, y camina pueblos y pueblos hasta hallar lo que con tanto empeño busca. No encuentra la perla por mero accidente, sino porque la busca.

3. El precio de la perla. Hallada la perla, surge el problema del precio. El comerciante no vacila por ello, corre y vende todo lo que tiene para comprarla.

4. La perla representa el Reino de los cielos. Cristo, el Rey. ¡Cuántos comerciantes en el mundo se empeñan en poseer lo mejor y lo de eterna duración! El precio del Reino es la negación a sí mismo y a todo lo del mundo, las pasiones, las ambiciones materialistas, el pecado en todas sus formas. Vale la pena vender todo por adquirir los beneficios eternos del Reino de Dios.

II. El Rey en acción. Cristo alimentando una multitud de 5,000 almas. Mateo 14:13-21.

1. Actitud de Jesús ante la multitud. Tuvo compasión de ella. ¡Cuántas veces sentimos pena por los sufrimientos de otros! Pero, ¿qué hacemos? ¡Cuántos habrán sentido dolor por la catástrofe de Lares! Sin embargo, ¿qué hemos hecho ante tal desgracia?

Cristo ordena a sus discípulos a darles de comer; no podía ser otra su actitud.

2. Actitud de los apóstoles. Actitud humana. ¿De dónde sacaremos tanto pan? "Mándalos, para que se vayan par las aldeas." ¡Qué fácil solución! Pero la multitud quedaba con hambre.

3. Lo poco en las manos de Jesús se multiplica. Cinco panes y dos pececillos es suficiente para mitigar el hambre de una multitud inmensa cuando se ponen en manos de Jesús.

No importa cuán pobres seamos, que mucho podemos hacer cuando el Rey Jesús es el Administrador de nuestros bienes.

Lecciones para los Departamentos

Principiantes y Primarios: Cuando Jesús alimentó la multitud hambrienta.

Intermedios: Buscando un tesoro de infinito valor.

Jóvenes y Adultos: El tesoro supremo.

Lección para Febrero 25, 1945.

Tema: Jesús, el Hijo de Dios. Mateo 16:13-17; 17:1-8.

Lectura Devocional: 2ª Pedro 1:12-18.

Texto Aureo: "Cualquiera pues que me confesare delante de los hombres, le confesaré yo delante de mi Padre que está en los cielos.'" Mateo 10:32.

INTRODUCCION

En las lecciones anteriores hemos estudiado sobre la labor fecunda de Jesús. Le hemos visto sanar enfermos, dando vista a ciegos, haciendo los cojos y paralíticos andar. Su poder se ha visto manifestado frente a demonios. Es tiempo pues de ver a Jesús en su verdadera naturaleza, esto es, como el Hijo de Dios. El mismo tiene interés después de sus experiencias pasadas de conocer la opinión de los que le han visto realizar tan vasta obra, y especialmente quiere conocer la opinión de sus discípulos, hombres que han estado más cerca de El.

BOSQUEJO

I. ¿Quién dicen los hombres que es el Hijo del hombre? Mat. 16:13-17.

1. Unos dicen que Juan el Bautista. Parece que muchos creían en la transmigración de las almas, y que el alma de Juan el Bautista, que murió después del principio del ministerio de Jesús, había pasado a éste. Otros piensan que Jesús era Elías. Elías no vió la muerte física, y por eso, piensan que en Jesús él había resucitado. Otros piensan en Jeremías, y los más que Jesús era alguno de los profetas antiguos resucitado.

Todos piensan bien de Jesús, pero luego lo crucifican. ¿Na pasa hoy lo mismo? Son muchos los que ven los méritos de Jesús y lo comparan con lo mejor en el mundo, pero son muchos también los que lo crucifican con sus malas acciones.

2. Opinión de los apóstoles. Pedro, en representación de sus compañeros, manifiesta el sentir de aquéllos. "Tú eres el Cristo, el Hijo del Dios viviente." Feliz todo aquel que reconoce a Cristo tal cual El es; el Hijo de Dios, nuestro Redentor.

II. Jesús transfigurado. Mateo 17: 1-8.

1. Lección objetiva de Jesús a sus tres discípulos, que como tres testigos habían luego de pregonar la divinidad de Jesús. Jesús no se conforma con que los discípulos crean en su divina procedencia, sino que se revela ante ellos como argumento corroborativo.

2. Moisés y Elías con Jesús en la Transfiguración representa la trilogía de la ley, los profetas y el cumplimiento de la ley y los profetas.

3. Actitud humana de Pedro suspende el bello espectáculo. Pedro iguala a Moisés y a Elías con Jesús al pedir hacer tres cabañas, pero una nube los cubre a todos y aparece "Sólo Jesús," quien debe ser el único objeto de nuestra devoción, junto al Padre y el Espíritu Santo.

4. Una voz corroboradora. "Este es mi Hijo amado, en el cual tengo contentamiento: a él oid."

Lecciones para los Departamentos

Principiantes y Primarios: La buena respuesta de Pedro.

Intermedios: Porque confesar nuestra fe en Cristo.

Jóvenes y Adultos: Jesús, el Hijo de Dios.

RINCON DEL DIRECTOR

NOS ESCRIBE UN AMIGO DE CUBA

El conocido escritor A. Pereira Alves, de Cuba, nos escribe lo que sigue sobre nuestra pasada campaña en favor de la escuela laica. Dice así:

"Leí el editorial de "Puerto Rico Evangélico" del día 10 de septiembre pasado, que trata del Congreso Popular de San Juan, cuando protestantes, masones, odfellows, etc., se reunieron para protestar de los manejos de los curas católicos, que quieren pedir enseñanza religiosa en las escuelas públicas de esa Isla hermana.

"Hay que seguir luchando, pues el enemigo es pícaro, y está buscando la manera de ganar en la jugada.

"Me alegro que todos los elementos portorriqueños que están por la escuela laica, se están moviendo a fin de que na sea sorprendido la buena fe del pueblo.

"Con el cuento de que en las democracias gobiernan las mayorías, el clero católico lucha por ver si consigue una mayoría que apruebe la enseñanza del catecismo en las escuelas del Estado.

"Aquí, en Cuba, en 1940, cuando se discutía la nueva constitución cubana, el clero católico hizo una especie de memorandum en que parecía que el pueblo demandaba la enseñanza del catecismo en las escuelas del Estado.

"El padre cura de este pueblo (Cumanayagua) estuvo en mi casa, y pidió la firma de mi esposa en favor de su escuela; por supuesto, nadie en mi casa firmó los papeles; pero él trató de conseguir que otros bautistas de esta localidad los firmasen, alegando a ellos de manera cínica que mi esposa y yo habíamos firmado, pues se trataba de un movimiento contrario a los **ateístas rojos**, que tanto católicos como protestantes nos uníamos en dicha campaña."

"Creo que otros curas de otros pueblos hicieron la misma labor de amañamiento y engaño. Con todo eso, los constituyentes establecieron una escuela libre, laica, asectaria."

Como verán nuestros lectores, la campaña en favor de la escuela católica es la misma en todas partes. Es la consigna general, ya que el catolicismo ha perdido el favor espiritual aún de sus mismos adherentes.

En Cuba, donde hay cabezas que piensan y corazones que sienten a lo cristiano genuino, no triunfó la propaganda insana e inmoral de los curas. Y en Puerto Rico, sin duda, tampoco triunfará. Aunque, como dice el compañero Alves, "hay que seguir luchando, pues el enemigo es pícaro."

COMPARACION APROPIADA

El señor Alejandro Calderón, de Fajardo, nos envía lo siguiente que con gusto publicamos:

Adolfo Hitler, el Nabucodonosor Moderno

Nabucodonosor, rey de Babilonia, fué un monarca muy poderoso en su época.

Todas las naciones le temían. Dios puso bajo su gobierno todo poder, abarcando aún las naciones allende los mares, (Dan. 2:37.) Pero Nabucodonosor, abusando de su poderío y gloria, se llenó de orgullo y de soberbia, y ordenó que se le rindiera pleitesía y se le adorase como si fuera Dios. (Daniel 3:5).

Entonces el Señor Jehová de los Ejércitos, que no puede tolerar que otro le dispute el trono que a él sólo corresponde, le castigó transformándole en bestia del campo. (Dan. 4:32.)

Adolfo Hitler se levanta poderoso y señor en la Alemania Nazi, y abusivamente se apodera de las naciones vecinas, y les impone su nuevo credo, el credo del nuevo Dios, del nuevo enviado. A su paso deja la marca de sus pies ensangrentados y de sus manos humeantes.

La caída de Hitler es inminente. Así como Dios castigó a Nabucodonosor por sus crímenes y soberbias, castigará también al dios nazi caído, entregándole a los poderes Aliados para que lo pongan de ejemplo, juntamente con sus cómplices, de que nadie puede burlar los designios de la divina Providencia.

RAMIREZ BRAU Y EL CIGARRILLO

En la información que envía desde San Juan el señor Ramírez Brau para el diario "El Día", de esta ciudad, aparece lo que sigue con fecha de enero 4:

"Si usted quiere gozar de salud, no fume. Desde la edad de 18 años hemos venido fumando hasta el año 1942, cuando nos fumábamos tres cajetillas al día. Por recomendación de los médicos dejamos de fumar. Dos años van ya que no fumamos y hemos notado las siguientes ventajas: (1) Hemos recuperado mejor visión. La vista es clara y vemos los objetos mejor destacados. (2) Al terminar la faena del día notamos menos cansancio que anteriormente, y en muchas ocasiones nos sentimos más descansados. Ya no nos cansamos al subir cuestas o escaleras. (3) Se nos ha abierto un apetito de mil diablos. (4) Y de 130 libras que pesábamos en 1942, pesamos 170 libras. Estas son las ventajas con las que se ha beneficiado el redactor de esta columna, al dejar de fumar definitivamente."

Ramírez Brau habla de los beneficios materiales, en su salud, que ha recibido, pero no menciona los beneficios morales y espirituales que vienen siempre como consecuencia de un cuerpo sano y limpio. Tampoco dice nada de la economía que representa el no fumar. Si el redactor de "El Día" en San Juan sacara cuentas del dinero gastado en cigarrillos desde que empezó a fumar a los 18 años hasta el 1942 en que dejó el vicio, de seguro que encontraría que ha perdido toda una fortuna.

Y todavía hay gentes en estos días que, ante la escasez del fatídico cigarrillo y del mercado negro que hace su gran debut, no titubean en pagarse medio peso por una cajetilla y tal vez mucho más, cuando por el contrario deberían dar gracias a Dios de que el veneno humeante le ha cogido miedo a los submarinos y a las balas.

SE PARECEN

William C. Bullitts, escribiendo en **Life** de septiembre 11, 1944, presenta al Papa como el salvador del cristianismo en contra del Bolshevismo. Dice: "Si el comunismo se acerca, se levantará un viento, un ventarrón del espíritu, y los italianos..... marcharán en defensa del Santo Padre, como los crusados marchaban a la batalla gritando "Los cristianos tienen la razón." Esta cruzada de Bullitt contra Rusia es idéntica a la de Alemania cuando movió sus ejércitos hacia Moscú.

DE TODO UN POCO

VIDA ESPIRITUAL

La Dicha

Feliz quien en su interior no distingue la noche del día, y en reposo camina. El que harto y sin penas, sufre el hambre y el desconsuelo de la especie.

Feliz el que se siente un poco hijo de cada mujer; un poco madre de cada niño desgraciado.

Tal hombre vive inmenso número de vidas; anda todos los caminos; en todas las cosas posee algo suyo; en todos los seres se siente vivir.

Su dicha no se distingue de la inmortalidad, ni su día de lo infinito.

Nuestra Vida

El hombre crea su mundo. Un día es el padre de los días que siguen. Vienes de tu propio ser.

No esperes el porvenir: avanza hacia él.

Te aseguro, hijo mío, que llegarás adonde quieras.

Te aseguro que puedes lanzar certeramente tu ser como a la flecha, desde el tenso arco de tu voluntad, y que irá donde pongas la mirada.

Te aseguro que nada de la tierra ni del cielo se opone a tu destino.

Tu destino es llenar, andar, sembrar.

Los días de tu existencia están contados; no sabes cuántos son; mas sabes que están vacíos, y que has de llenarlos.

No puedes estar inmóvil. De cada punto adonde llegas parten muchos caminos. Tú eliges el tuyo en cada paso. Cada uno de ellos es una afirmación y una decisión: la causa creadora de lo que has de ser.

Cada hombre nace delante de un erial. Cosechará lo que siembre.

Constancio C. Vigil.

* * *

TU JARDIN

No esperes que florezcan los rosales
Plantados entre escorias,
Ni se críen los árboles gigantes
Hundidos siempre entre perpetuas sombras.

Busca la buena tierra, los jardines
Bañados por el son
Del agua clara, el céfiro apacible
Y los besos del sol.

Mas si fuerza es sembrar en un pedazo
De tierra definida, líbralo
De pedruscos, de sombras y de cardos,
Y entonces..... siémbralo.

¿Cómo quieres produzcan buenas obras
El campo de tu alma,
Si está lleno de sombras
Y entre sus piedras sólo nacen zarzas?

Deja posar en él, primeramente,
Un rayito de sol,
Y que la Paz y la humildad lo rieguen.....
¡Deja en tu alma penetrar a Dios!

C. Gutiérrez Marín.

* * *

EL PAJARO Y EL GUSANO

Al viejo adagio de "el pájaro que madruga se come el gusano", los muchachos aguzados comentan: Pero si el gusano no hubiera madrugado, de seguro habría salvado la vida. Aquí tenemos una interpretación diferente de la misma filosofía:

Un muchacho que había tenido que soportar el sermón de su buen papá sobre los peligros de levantarse tarde, recordando la historieta del pájaro y del gusano, dijo triunfalmente:

—¿Y qué hay del gusano? ¿Qué hizo que se levantara tan temprano?

A lo que el padre respondió:

—Hijo mío; ese gusano no se había acostado en toda la noche; estaba de regreso a su casa.

Religious Telescope.

* * *

DAR

No dais sino poco cuando dais de vuestras posesiones. Es cuando dais de vosotros mismos que realmente dais.

Hay quienes dan poco de lo mucha que tienen, y lo dan para reconocimiento y su oculto deseo hace sus dádivas insanas. Y hay quienes tienen poco y lo dan todo. Estos son los que creen en la Vida y en la generosidad de la vida, y su cofre nunca está vacío.

Hay quienes dan con alegría, y esa alegría es su recompensa. Y hay quienes dan con dolor y ese dolor es su bautismo. Y hay quienes dan y no conocen la pena de dar, ni buscan la alegría, ni dan con preocupación de virtud. Dan así como en el valle lejano el mirto exhala su fragancia, en el espacio. A través de las manos de los que son como éstos, habla Dios, y desde tras de sus ojos El sonríe sobre la tierra.

A menudo decís: "Ya daría, pero sólo al que lo merece." Los árboles de vuestro huerto no dicen así, ni los rebaños de vuestros campos. Ellos dan para poder vivir, porque retener es perecer.

Seguramente que aquel que es merecedor de recibir sus días y sus noches, es merecedor de todo lo demás de ti. Y aquel que merece beber del océano de la vida, merece llenar su copa en vuestra pequeña corriente.

Ved primero que vosotros mismos merezcáis ser dadores y un instrumento del dar. Porque en verdad es la vida la que da a la vida; mientras vosotros, que os creéis dadores, no sois sino testigos.

K. Gibrán.

* * *

VIDRIO MISTERIOSO

Las necesidades de los tiempos de guerra, al imponer una búsqueda de sustitutos para ciertos materiales escasos, han producido revelaciones interesantes en el empleo del vidrio. Por ejemplo, lo que llaman la "espuma del vidrio", o sea vidrio lleno de burbujas, como una esponja incomprensible, está por competir con el corcho como material aislante. Se hacen ya suturas quirúrgicas con hilo de vidrio en vez de seda, y se está produciendo un vidrio que puede ser aserrado y trabajado como la madera para los trabajos de construcción de la postguerra.

* * *

ANECDOTA

En la escuela:

—Pepito, un ejemplo de cuerpo transparente.

—¡Una cerradura!

* * *

PASATIEMPOS

Solución a la fuga de vocales anterior:

Dime con quien andas y te dirá quien eres.

Jeroglífico

F M
RI
D S

(La solución en el próximo número.)

Puerto Rico Evangélico

Pro Christo

Año XXXIV. Ponce, Puerto Rico, Febrero 25, 1945. Número 16.

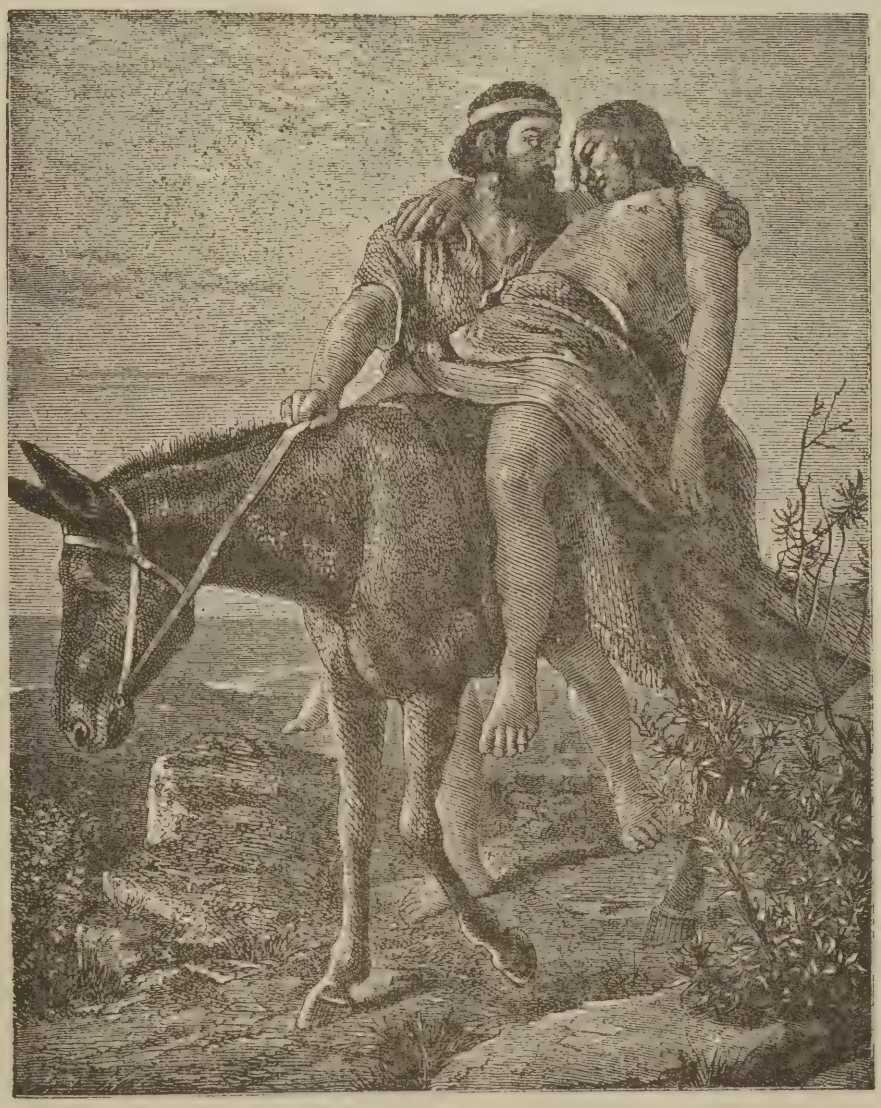

Siempre habrá heridos y maltratados por la maldad y codicia humanas, pero siempre habrá también un buen samaritano que tenga compasión de la víctima y vende sus heridas y le cuide con interés y amor.

DE TODAS PARTES

OBSERVATORIO NEOYORKINO

Por el Rdo. Guillermo Cotto-Thorner.

La New York City Mission Society, organización interdenominacional que hace trabajo evangélico y social-educativo entre los siguientes grupos nacionales representados en la ciudad: italiano, ruso, ukraniano, puertorriqueño, alemán, checoeslovaco y griego, auspició recientemente un brillante acto musical en **Town Hall,** donde se destacaron magistralmente los célebres artistas de fama internacional José y Narciso Figueroa.

Can Catholicism win América? Esta es la pregunta de la obra en los círculos religiosos de la nación. El Sr. Harold E. Fey, de la revista "Christian Century", acaba de publicar una serie de artículos sobre esta pregunta..... artículos que nos abren los ojos y presentan escuetamente ante la opinión protestante norteamericana, dos puntos de tremendo significado: (1) La actividad de la iglesia católica en Estados Unidos, en lucha sin cuartel por establecer su supremacía. (2) El reto que está lanzado al protestantismo. (Si los lectores están interesados en obtener este folleto, pídanlo directamente al Christian Century, 407 S. Dearborn St., Chicago, Ill. El precio es 25 centavos el ejemplar.)

Recomendamos también una obra que habrá de ser de gran utilidad en la apreciación de nuestros valores religiosos: "Venid, Adoremos", por el Dr. Albert W. Palmer. Edición castellana de la Librería Aurora en Buenos Aires.

En estos días en que la propaganda, al servicio irresponsable de un nacionalismo barato y estrecho, ha bajado al nivel abyecto del prejuicio racial, creemos oportuno señalar ciertos aspectos de mérito que se registran en la población japonesa-americana en esta nación: (1) Proporcionalmente, este grupo tiene más universitarios que ningún otro grupo nacional. (2) Proporcionalmente, este grupo tiene más voluntarios en el ejército de la nación que ningún otro grupo. (3) El grupo japonés-americano tiene el por ciento de criminalidad más bajo de la nación. (4) De acuerdo con el Secretario Stimpson y la F. B. I., no se ha descubierto ningún caso de sabotaje por japoneses-americanos, ni en los Estados Unidos ni en Hawaii.

El Dr. Albert Schweitzer, misionero en el Africa oriental, teólogo, músico y médico, cumplió 70 años el día 14 de enero. Como regalo para la obra que en medio de tantos sacrificios él está realizando, el "Unitarian Service Committee" le envió por cable la suma de 500 dólares.

La Iglesia Católica se ha metido en Hollywood. La propaganda romana, sutil, astuta, decidida y firme, se puede ver a clara vista en cualquier cinta que necesite alguna que otra nota religiosa. Recientemente hemos visto "The Keys of the Kingdom" (Las Llaves del Reino) basada en la novela del Dr. A. J. Cronin. La película ha sido adaptada a los intereses del clero.

ENTRENAMIENTO MILITAR COMPULSORIO

Recientemente ha sido presentado ante el Senado de los Estados Unidos un proyecto de ley que hace compulsorio el entrenamiento militar. Portavoces de la religión y de la educación parecen opuestos a que se apruebe ahora una medida semejante, y abogan porque se deje hasta después de la guerra y se vean claramente las medidas que habrán de adoptarse para la seguridad internacional.

PUERTO RICO EVANGELICO

Afiliado a la Asociación de Iglesias Evangélicas de Puerto Rico

Organo Oficial en Puerto Rico de las iglesias Bautistas, Discípulos de Cristo, Evangélica Unida de Puerto Rico, Metodista y Presbiteriana

Director y Administrador:

Rdo. M. E. Martínez.

Editor: "Puerto Rico Evangélico, Inc."

Precio de suscripción. Pago Adelantado:

Dentro de la Unión Postal, $1.00 al año
En los demás países..... $1.50 al año

Entered as second-class matter July 10, 1912, at the office at Ponce, P. R., under the act of March 8, 1879. Acceptance for mailing at the special rate of postage provided for in section 1108. Act of October 8, 1917.

Toda la correspondencia será enviada a "Puerto Rico Evangélico," apartado 1707, Ponce, Puerto Rico.

OBRA BAUTISTA EN BOLIVIA

La obra bautista en Bolivia está siendo llevada a cabo por una Misión Bautista Canadiense. Hay cuatro centros: Oruro, el más antiguo, la Paz, Cochabamba y Huatajata. En total, hay nueve iglesias y unas diez escuelas. En Cochabamba hay una escuela bíblica de preparación para obreros del Señor. En el centro de Huatajata, la célebre granja a orillas del lago Titicaca, hay siete escuelas para indígenas. Esta hacienda es el establecimiento más ideal de Bolivia por razones económicas, sociales, morales y espirituales. Su población la forman unas 300 personas, 125 de las cuales son miembros de la iglesia. Todos sus habitantes son perfectamente libres, y casi todos poseen algo de propiedad. El dinero que en otras partes se gasta en alcohol, coca y fiestas típicas, allí se emplea para construír casitas modelo y amueblarlas. Los habitantes son sanos, limpios, hacendosos, honestos y felices. La explicación que ellos mismos dan a este estado de cosas, es la obra del Evangelio.

—**El Expositor Bautista.**

LA LIBERTAD RELIGIOSA

Albany, N. Y. (RNS) Los católicos "no debieran olvidar nunca" que los principios de la libertad religiosa hallados en las constituciones federales y estatales fueron incorporadas por hombres "la mayoría de los cuales eran protestantes", y que estos principios han sido "vitalizados a causa de las interpretaciones liberales de los mismos por jueces la gran parte de los cuales no eran de nuestra fe." Así declaró Christopher J. Hoffernan, juez asociado de la División de Apelaciones de la Corte Suprema Estatal de Nueva York, en un banquete celebrado con motivo del jubileo de plata del Reverendísico Edmundo F. Gibbons, ordinario de la diócesis de Albany. El juez Hoffernan hablaba a nombre de los laicos católicos de la diócesis. Su discurso ha motivado extensos comentario.—Transcripto de "Religious Herald," de Richmond, Virginia, 11 de mayo, 1944.

Copiado.

GRAN CAMPAÑA EVANGELÍSTICA

Febrero 14 a Abril 1.

"Oración y Acción unánime."

Puerto Rico Evangélico

QUINCENARIO DE RELIGION, EDUCACION Y SOCIOLOGIA

"He sido puesto para la defensa del Evangelio." Filipenses 1:17.

Año XXXIV. Ponce, P. R., Febrero 25, 1945. Número 16.

A la Conquista de un Ideal——

PUERTO RICO PARA CRISTO

EDITORIAI

LA HORA ha sonado en Puerto Rico para dar la batalla espiritual en grandes proporciones. La Iglesia Evangélica se acerca al medio siglo de existencia en esta Isla, y es tiempo ya de dar comienzo a los preparativos que conduzcan a una celebración digna de su nombre. La guerra también toca a su fin, y el mundo se prepara para principiar un nuevo orden de cosas que, en nuestra opinión, es orden cristiano, pues ninguna otra cosa como el cristianismo podrá ayudar al mundo a ponerse sobre sus pies y andar.

Estos dos motivos son suficientes para hacer mover a la Iglesia de Cristo con redoblado ánimo y entusiasmo. Medio siglo de Cristianismo evangélico en Puerto Rico representa mucho en la historia de nuestra tierra. Se han cambiado rumbos ideológicos, se han modelado tendencias, se han creado instituciones, se han ganado victorias políticas y espirituales y, lo que cuenta más, se ha formado un nuevo individuo y una nueva personalidad. La influencia de toda esta gigantesca obra, llevada a cabo sin mucho ruido y casi a espaldas del gran mundo, es fuerza que se deja sentir ya hondamente en Puerto Rico, bien que muchos al parecer están ajenos de ello. Mas a pesar de todos estos magníficos resultados, queda todavía mucho por hacer.

La otra razón no es menos evidente. El mundo está cansado de tanta matanza y destrucción, y ya no levantan entusiasmo las noticias de las muertes y destrucción causadas al enemigo. Nos repugna leer todos los días la misma historia, y sólo anhelamos que venga pronto la noticia de que se ha dado fin a la guerra y de que empezaremos de nuevo a vivir en paz. El ambiente está listo para respirar tranquilidad. Es el ansia que se agita en los pechos de todos, incluyendo a los pueblos enemigos. No se nos escapa el pensamiento, sin embargo, de que un mero paro de hostilidades no es suficiente. El fin de la guerra material no es el fin de la guerra ideológica. Hay que echar los cimientos de una paz de ideas, de moral, de espíritu. Hay que acercar un corazón a otro, un interés a otro, un amor a otro amor. Hay que derribar el tabique de las diferencias para hacer un solo salón en el cual todos quepan en igualdad de valores. Y esa obra, por más vueltas que le demos, no puede ser sino el trabajo del Evangelio de Jesucristo.

La Iglesia Evangélica en Puerto Rico y en el mundo tiene una alta misión que realizar. El momento de gran tensión espiritual le lanza un reto, y ella no puede menos que recogerlo. Tiene que dar de la bendición que ha recibido. Tiene que presentar al mundo el único mensaje que salva y en el cual sólo hay esperanza, el de Cristo Crucificado. Es su deber mostrar los materiales con que se construyen nuevas personalidades cristianas, los nuevos ciudadanos del mundo mejor, del mundo del porvenir.

A este propósito la Asociación de Iglesias Evangélicas de Puerto Rico ha ideado un plan uniforme de trabajo en toda la Isla, el cual está ya funcionando. Este plan de trabajo, que es una vasta campaña de evangelización, tiene por objeto llegar con el mensaje del Evangelio hasta el último rin-

ción de nuestra tierra, de manera que cada uno de nuestros dos millones de habitantes tenga la oportunidad de oir la palabra de Verdad. A estas horas las iglesias han recibido un folleto de instrucciones generales, en las cuales se describen a grandes rasgos los detalles de la campaña.

No hay que olvidar el lema "Puerto Rico para Cristo", que debe estar escrito en cada pensamiento, en cada propósito, en cada actividad que se despliegue. No vamos a hacer prosélitos meramente; no estamos interesados en hacer protestantes o evangélicos; la finalidad superior es poner en contacto a los hombres y las mujeres puertorriqueños con la personalidad sugestiva y atrayente del Divino Maestro, que es el fin último del cristianismo. Llevar a Cristo a los hombres es la más alta misión de la Iglesia, y eso sin duda es lo que se persigue en la actual campaña evangelística.

Puerto Rico conoce ya mucho de religiones, de sectas, de ideologías cristianas, de templos y de maneras de celebrar el culto. Lo que necesita saber ahora es del Jesús íntimo, del amigo de pecadores y rameras, del que come con unos y otros y para todos tiene un mensaje que llega al alma. La cuestión fundamental del momento no es el "a qué iglesia voy a pertenecer," sino el experimentar la regeneración, el cambio de vida, la transformación interior rumbo a Dios y al hombre en su valor intrínseco. Si hemos de estar preparados para entrar en un nuevo mundo y en una nueva sociedad, hay que contar de antemano con una preparación espiritual que nos permita acomodarnos a las nuevas orientaciones.

El tiempo es precioso y no hay momento que perder. Que el ejército evangélico se desparrame por montes y llanuras, por campos y pueblos, llevando en su son de combate el glorioso mensaje del Príncipe de la Paz. Que cada iglesia, dentro de su círculo de acción, mueva todos sus fuerzas y las ponga al servicio del ideal común. Todos unánimes orando, cantando, predicando, enseñando, tal es la señal. Del conjunto de corazones y pensamientos puestos a trabajar a la vez, ha de surgir el gran despertamiento espiritual que todos esperamos y anhelamos. "Puerto Rico Para Cristo" es un ideal que puede convertirse en una realidad cercana. Y las iglesias, unidas en la acción evangelística, están llamadas a realizar este bello lema.

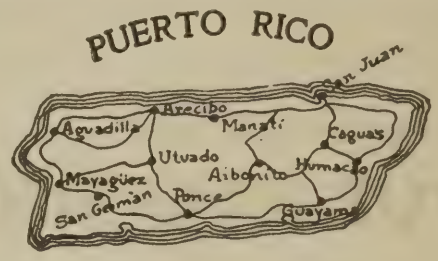

PARA CRISTO

GRAN CAMPAÑA EVANGELISTICA

de las Iglesias de la

Asociación de Iglesias Evangélicas de Puerto Rico

durante la Cuaresma de 1945.

FEBRERO 14—ABRIL 1

Prepárese cada Iglesia para ella.

¡LLEGO! ¡LLEGO!

El Importantísimo libro del Dr. G. P. Howard

RELIGIOUS LIBERTY IN LATIN AMERICA?

Si usted quiere saber la verdad en torno al tan debatido asunto de las Misiones Protestantes en la América Latina, lea este libro. Vea lo que dicen los hombres importantes, los líderes del pensamiento latinoamericano sobre el particular.

Pida su ejemplar antes que se acaben. Precio: $2.00, franco de porte.

Diríjase a "Puerto Rico Evangélico", apartado 1707, Ponce, Puerto Rico.

YA ESTA A LA VENTA

Ya está a la venta la cuarta edición de "Himnos Selectos" para uso de la campaña evangelística de 1945.

Por un arreglo hecho con las iglesias de la Asociación de Iglesias Evangélicas, será posible vender este himnario al precio de 5 centavos ejemplar o por cantidades. Una vez terminada la edición presente, el precio de los otros que se preparen será mayor.

Ya ha sido vendida la mitad de la presente edición, y si usted quiere aprovecharse de la oportunidad, no olvide hacer su pedido inmediatamente.

Diríjase a "Puerto Rico Evangélico", Apartado 1707, Ponce, P. R.

Origen de la Secta "Testigos de Jehová"

Como hasta nosotros han llegado algunos emisarios de esta desgraciada secta y andan por nuestras calles predicando contra la iglesias organizadas y los centros de adoración, publicamos este artículo de actualidad para que nuestros lectores sepan quienes son estos "famosos" Testigos de Jehová.

Habiendo dado algunas palabras introductivas con respecto a la secta que ocupa la atención de esta serie de artículos, procederemos a revelar el origen, el carácter y las doctrinas de ésta. Procuraremos mostrar por qué ningún cristiano evangélico debe tener nada que ver con los llamados "Testigos de Jehová."

Un rasgo común de casi todas las sectas falsas es que el origen y la dirección de ellas se halla en un hombre (o mujer) a quien los adeptos consideran como el portavoz infalible de Dios o el intérprete indispensable de la Biblia. El russellismo no es una excepción a esta regla. La historia y la abra de esta secta giran alreredor de dos hombres, Charles Taze Russell y Joseph Franklyn Rutherford, los cuales han sido sucesivamente profetas y caudillos del movimiento.

Charles Taze Russell

Los primeros años de la historia de esta secta están casi totalmente en la sombra. Los "testigos" de la actualidad dicen poco o nada acerca del origen de este movimiento. El Sr. Rutherford solía afirmar que han existido durante 5,000 años. Pero una investigación desapasionada revela que esta organización fué fundada por un Sr. Charles Taze Russeel (de donde viene el nombre "russellistas" que recibieron sus seguidores).

Los datos históricos acerca de este hombre son muy escasos. Los "testigos" modernos raras veces o nunca se refieren a él. El anuario de ellos (1940) en un breve párrafo resume la historia de la fundación de la secta diciendo que en 1892 "unos pocos cristianos" se reunieron en un pueblecito de Pennsylvania para considerar las Escrituras concernientes a la venida de Cristo Jesús y Su Reino." Uno de este grupo era el Sr. Russell, el cual llegó a ser la cabeza del movimiento.

De otras fuentes sabemos que el Sr. Russell era mercero de Pittsburgh, Pennsylvania (de los Estados Unidos). Prosperó en su negocio y llegó a ser propietario de una cadena de mercerías. Al ponerse a estudiar la Biblia formuló un sistema de doctrina que él llamó "El Pan Divino de las Edades", el cual giraba principalmente alrededor de la segunda venida de Cristo y su reino milenial.

Aquí mismo encontramos una lección. La profecía es una parte muy importante del estudio bíblico y no la debemos descuidar. Sin embargo, hay personas que se ocupan desproporcionadamente en el estudio y la predicación de ella. Parece que hay cristianos que prefieren escuchar sermones acerca del Anti-Cristo que del Cristo. Muchos están curioseando con la profecía cuando deben estar ocupados en la cultivación de su propia vida espiritual y en ganar a las almas para Cristo.

Es de interés notar que el Sr. Russell conceptuaba que Guillermo Miller, el fundador de la secta adventista, era su percursor. Dice en su obra "Estudios en las Escrituras", tomo III y página 38 (en el inglés), "Reconocemos que aquel movimiento fué el principio del entendimiento correcto de las visiones de Daniel....." En la obra póstuma (?) de Russell se afirma que Miller fué la voz que habló al ángel sexto de Apocalipsis nueve.

El movimiento crecía hasta que Russell abandonó su negocio y se dedicó enteramente a la propagación de la nueva doctrina. Rutherford afirma que llegó a ser "el mejor predicador de los tiempos modernos" (Arpa de Dios, p. 163). Al llegar el 1884 el grupo de russellistas había crecido a tal punto que fué organizado formalmente. El líder se entregó a viajar extensivamente para hacer notorio su nuevo sistema de estudios bíblicos. Los seguidores de Russell han dicho que su celo lo impulsó para caminar más que San Pablo y el Obispo Asbury en sus viajes combinados. Le dieron el título de "pastor", como dice su sucesor Rutherford. "El fué elegido pastor de más de 1,200 congregaciones a la vez (Arpa de Dios, p. 163). Se dedicó a escribir también y sus feligreses dijeron que sus escritos fueron "más extensivos que las obras combinadas de San Pablo, San Juan, Arrio, Waldo, Wycliffe y Martín Lutero—los seis mensajeros que le precedieron."

El "opu magnus" de Russell fué su "Estudios de las Escrituras" que consta de seis tomos. Esta obra llegó a ser para los russellistas lo que son las obras de la señora de White para los Adventistas. No obstante, esta obra casi ha pasado al olvido siendo suplantada totalmente por los escritos de su sucesor, Rutherford.

Veamos ahora el concepto que Russell y sus segidores tenían acerca de esta obra.

En la revista "Atalaya" (la cual hasta la actualidad se publica) del 15 de sptiembre, 1910, el "Pastor Russell dijo en cuanto a su obra", Los 6 tomos de "Estudios de las Escrituras" constituyen prácticamente la Biblia arreglada conforme a tópicos. No son meramente comentarios acerca de la Biblia sino son prácticamente la Biblia misma.—La gente no puede ver el plan divino estudiando la Biblia sola. Encontramos que si alguien pone a un lado los "Estudios" aun después de familiarizarse con ellos— y va a Biblia sola, nues-

tra experiencia muestra que dentro de dos años vuelve a las tinieblas. Al ontrario, si lee los "Estudios en las Escrituras con sus citas y no ha leído ni una página de la Biblia como tal, estará en la luz al terminar dos años."

La osadía de esta afirmación tan descarada es asombrosa. En otras palabras, Russell se conceptuaba como el intérprete único e indispensable de las Escrituras. Esta actitud hacia la Biblia es parecía a la de la Iglesia Romana. Tengamos mucho cuidado de las sectas o personas que se arrogan tal posición y poder. Esto mismo es un rasgo común de casi todas las sectas falsas como explicaremos más tarde.

Rutherford, antes de haber escrito mucho él mismo, dijo que "estos libros son la primera clara explicación del plan divino que se ha hecho" (Arpa de Dios, p. 163, escrito en más o menos 1920). El panegírico oficial hecho al morir Russell contenía el siguiente elogio, "Cuando se haya terminado de escribir la historia de la Iglesia de Cristo, se encontrará que el lugar próximo a San Pablo en la galería de fama como expositor del Evangelio del Maestro será ocupado por Charles Taze Russell."

Después de la muerte de Russell, se agregó un tomo séptimo a la obra Estudios de las Escrituras. Se llama la obra póstuma de Russell aunque es sumamente dudoso que él lo escribiera. En este tomo se dice que Russell es la punta de la "espada del Espíritu"; que él representa los ángeles de Apocalipsis 1:1; 19:9, 10; 22:6; que es la "voz" de Apocalipsis 19:3; 16:1; 18:2; que es el "varón vestido de lienzos" de Ezequiel nueve. Además este libro afirma que "en 1878 la mayordomía de las cosas de Dios, la enseñanza de las verdades bíblicas, fué quitada del clero, infiel a la mayordomía del siglo, y fué dada al pastor Russell. Luego en 1881 llegó a ser el atalaya para toda la cristiandad."

¿Será necesario hacer comentario sobre lo anterior para combatirlo? Dejamos que el lector cuerdo juzgue estas afirmaciones tan ridículas.

Consideremos algunos aspectos personales de este célebre hombre. Tuvo poca preparación intelectual. Pero si le faltaba ésta, no carecía de sagacidad financiera y administrativa. Reunió grandes cantidades de dinero para llevar a cabo sus campañas de propaganda. Esto lo hacía persuadiendo a las personas crédulas que, ya que el fin estaba tan cerca, debían entregarle sus bienes para la propagación del evangelio verdadero (?). Muchas de las contribuciones venían de mujeres que caín bajo su influencia, haciéndonos pensar en las palabras de 2ª Timoteo 3:6. Es hecho histórico que fomentaba la venta de "trigo milagroso", el cual iba a producir 15 veces más que el trigo ordinario. Dicho trigo se vendía a los fieles únicamente a sesenta dólares el "bushel" (60 libras de trigo), el cual en tiempos normales vale más o menos un dólar. Un Sr. W. T. Ellis, quien fué a investigar cuidadosamente los métodos y la obra de este maestro, dijo después. "Fuí a buscar a un profeta y encontré un hombre de negocios". Pues, bien, el dinero siempre ha sido un factor en la vida de profetas falsos tanto en los tiempos bíblicos (1ª Timoteo 6:10; Tito 1:11; 2ª Pedro 2:15; Judas 16) como en la actualidad.

El Sr. Russell se enredó en problemas matrimoniales. Su esposa no lo pudo aguantar y se divorció de él. El dictamen de las cortes fué que el "egoísmo insistente" la "arrogancia extravagante" y la "dominación continua" de este hombre eran suficientes para "volver en una carga la vida de cualquiera mujer cristiana sensible y hacerla insoportable". Hubo testimonio en la corte de cosas más serias aunque no se probó definitivamente que fué culpable de conducta inmoral. Después del divorcio Russell procuró defraudar a su esposa de la parte de los bienes que le correspondía como viuda y de los "alimentos" por medio de una y otra maniobra legal.

Suplicamos al lector que considere si lo anterior suena como la conducta de un verdadero profeta y sirvo de Dios. El Señor Jesucristo dijo: "Por sus frutos los conoceréis." (Mateo 7:20.)

La doctrina cardinal del sistema russellista era el reino milenial. Russell predijo que este reino se inauguraría el año 1914. Profetizó que en dicho año se verificaría el establecimiento material y literal del reino de Cristo con el derrocamiento del orden actual de la religión y el gobierno.

El año anuncino vino, irónicamente, en lugar de venir la época de paz milenial, estalló la peor guerra que el mundo había conocido hasta aquel entonces. Se dice que al aproximarse el año determinado el profeta adelantó la fecha un año—hasta 1915. Pero también pasó este año sin venir el reino esperado, y en el siguiente, el 31 de octubre, el pobre hombre murió. Sus adeptos siguieron fijando fechas—1918, 1920, 1921, 1925 hasta que al fin aprendieron que mejor es no poner fechas.

Al no cumplirse la profecía acerca del establecimiento del reino y con la muerte del caudillo, el movimiento russellista estaba en una condición grave y a punto de deshacerse y desaparecer. Y ¿por qué no se deshizo y desapareció? preguntarán los lectores. ¿Cómo se explica que en los últimos años el movimiento de los "Testigos de Jehová" ha tomado tanto auge? En el próximo artículo en que narraremos el segundo episodio de la historia de este movimiento tan extraño daremos la explicación.

SOBRE EL INCENDIO DE LARES

Carta interesante del Rdo. Alvaro Morales Zambrana, pastor de la Iglesia Presbiteriana en Lares

Rdo. Miguel E. Martínez,
Director, "Puerto Rico Evangélico",
Ponce, P. R .

Estimado hermano:—

Por los artículos y fotografías de los diarios del país sé que ustedes estarán bien informados acerca del horroroso incendio que destruyó una parte muy importante de la población de Lares. Ahora creo un deber mío informarle la manera cómo ha actuado nuestra iglesia en el desastre y la manera tan generosa en que las iglesias de la isla han ayudado.

La primera cosa fué nombrar un Comité de Socorro, y, entre las actividades llevadas a cabo desde los primeros momentos del incendio, están: atención a los niños en su desnudez, y aseo personal. En un sólo día fueron bañados y vestidos más de 40 niños. Prestamos auxilio a enfermos y ancianos, sacándolos de sus viviendas a sitios de seguridad. El equipo de Primera Ayuda de la Sala de Emergencia de la Defensa Civil, fué trasladado a nuestro templo con personal listo para prestar auxilio.

En el campamento establecido por la Cruz Roja para los desamparados, la iglesia realizó un censo con el fin de establer por iniciativa propia, un "Day Nursery", y así aliviar el sufrimiento y el dolor de muchas madres con niños pequeños que necesitan trabajar. También la iglesia ha sido autorizada por el director del Campamento, Sr. Carlos Patterne, para celebrar actos religiosos.

Las primeras personas en visitarnos con motivo del desastre fueron el Dr. Archilla, nuestro superintendente, y el Rdo. Santiago Cabrera. También saludamos al hermano Valentín Sotomayor, los esposos Martínez Amieiro de Aguadilla que trajeron la primera ropa para niños y la Sra. Catalina Vázquez de Ramos, de Río Piedras, que nos trajo ropa y $5.00.

La primera ayuda en llegarnos con un mensaje lamentando la tragedia fué de un giro telegráfico de $100 de la facultad y estudiantes del Instituto Politécnico de San Germán. Otra ayuda pronta fué también la de la Fraternidad de Evangélicos del Colegio de Agricultura y Artes Mecánicas de Mayagüez en giro telegráfico de $10.

El Rdo. Ojeda y una comisión de hermanos de la Iglesia Central, de Mayagüez nos trajeron ropa y cheque por $100. El Club de Madres de la Escuela José de Diego de Mayagüez, por conducto del señor Conrrado Forestier, nos envió $5.00. Una comisión de la Iglesia de Aguadilla, presidida por el Rdo. F. Toro Quiñones y su esposa, nos trajo ropa y $35.00. La Iglesia del Higüey de Aguadilla con otra comisión de hermanos acompañando al Rdo. Samuel Vélez y la misionera Sra. Torres, trajo ropa. Acompañaba a estos hermanos una tropa de Niños Escuchas que nos entregó un saco de arroz y $10.00. Estos muchachos escuchas tuvieron oportunidad de prestar servicios en el Campamento de la Cruz Roja.

El hermano, Rdo. Rico Soltero de la iglesia de Lajas nos envió por express una caja de ropa. Los hermanos de la iglesia de Maricao, presididos por su pastor, el hermano Saúl Carlo, nos trajeron dos cajas de ropa.

La Iglesia Metodista de Garrochales nos engió un giro de $10.00 y una buena carta.

La Asociación de Iglesias Evangélicas de Puerto Rico, por conducto de su Presidente y secretario, nos envió una carta alentadora dándonos a conocer los pasos que está dando para prestar su ayuda a la población víctima del desastre, y encomendándonos a la vez expresar a las autoridades municipales su más profundo y sincero sentimiento de simpatía en estos instantes de dura crisis.

Estamos seguros, hermano director, de que según van pasando los días, nuestra iglesia encontrará oportunidades, cada vez más grandes de servir material, moral y espiritualmente a los afectados por el terrible incendio aquí en Lares. Sabemos también que todas las iglesias e instituciones nuestras en la isla responderán al clamor de tantas víctimas. Y alienta muchísimo nuestras almas el ver cómo las iglesias hermanas, una tras otra van llegando hasta Lares con pruebas evidentes de su mucha generosidad y caridad cristianas.

Hasta poder ofrecerle más información, quedo de usted, fraternalmente,

Alvaro Morales Zambrana.

CUANDO TE LEVANTAS POR LA MAÑANA

Por la mañana, cuando tienes pereza de levantarte, dite esto: "Me levanto para cumplir mi tarea de hombre; ¿cómo voy a estar mal dispuesto si voy a cumplir aquello para lo cual vine al mundo? ¿Acaso podría haber sido creado sólo para quedarme, calentito, entre las cobijas?"

"—Pero es más agradable."

"—¿Es que lo agradable es el fin de tu vida? ¿No es, por el contrario, para la acción que has nacido? Mira las plantas, los pájaros, las hormigas, las arañas, las abejas: cada ser cumple su tarea y colabora, lo mejor que puede, en el orden universal."

Marco Aurelio.

PROGRAMA DE LA CONVENCION DE LAS IGLESIAS BAUTISTAS DE PUERTO RICO,

Se celebrará en Adjuntas, P. R., del 8 al 11 de marzo de 1945.

Tema: "Levantémonos y Edifiquemos." Nehemías 2:18.
Lema: "Y no cayó: porque estaba fundada sobre la Peña." Mateo 7:35.
Himno: "Es Cristo la Roca." H. de G. No. 52.

Jueves 8.—Sesión Inaugural.—Por la noche.

7:30 Servicio de adoración a cargo del Sr. Milton A. Dávila, Pastor de la Iglesia local.
Bienvenida por la Iglesia local.
Sermón a cargo del Presidente de la Convención, Sr. Rafael J. Rodríguez.

Viernes 9.—Sesión de la mañana

8:00 Servicio devocional a cargo de la Escuela Bautista de Misioneras.
8:30 Organización de la Asamblea.
1. Pase de lista.
2. Lectura del Reglamento.
3. Nombramiento de los comités temporeros.
4. Mensaje del Presidente de la Convención.
5. Informe del Tesorero.

10:10 Servicio de Consagración a cargo de la Srta. Ruth Maldonado.
10:40 Informes.
1. Comité de Cooperación Pastoral y presentación de nuevos obreros.
2. Comité de Educación Ministerial.
3. Comité de Evangelismo.
4. Comité de Educación Cristiana y Literatura.
5. De los representantes en la Junta Directiva de la Asociación de las Iglesias Evangélicas de Puerto Rico.
6. Mensaje del Misionero General.
7. Lectura de la correspondencia y presentación de delegados fraternales.

12:00 Clausura.

Sesión de la tarde

1:30 Servicio devocional a cargo de la Escuela Bautista de Misioneras.
2:00 Sesión de Negocios.
1. Informe del Comité de Credenciales.
2. Elección de la Junta Directiva.
3. Informes de los Presidentes de las Asambleas de Distritos.
4. Elección de dos miembros de cada uno de los siguientes Comités:
(a) Cooperación Pastoral.
(b) Educación Ministerial.
(c) Comité de Evangelismo.
5. Elección del representante en la Junta de "Puerto Rico Evangélico."
6. Aprobación de los nombramientos del Comité de Educación y Literatura.
7. Selección del sitio de la próxima Asamblea.
8. Clausura.

Nota:—Mientras el Comité de Escrutinio realiza su trabajo, los mensajeros de las Iglesias darán sus informes verbales.

Sesión de la noche

7:30 Servicio de adoración.
Sermón por el Rdo. Angel Acevedo.

Sábado 10.—Sesión de la mañana

8:00 Servicio devocional a cargo de la Escuela Bautista de Misioneras.
8:30 Tema: "Levantémonos y Edifiquemos un Programa de Educación Cristiana para los Niños." Sra. Margaret H. Webber.
9:10 Tema: "Levantémonos y Edifiquemos un Programa de Educación Cristiana para la Juventud." Dr. Angel M. Mergal.
9:50 Tema: Tema: "Levantémonos y Edifiquemos un Programa de Educación Cristiana para los Laicos." Rdo. Erasmo M. Bernier.
10:30 Servicio de consagración a cargo de la Srta. Ruth Maldonado.
11:00 Informes de:
1. Misionera de la Convención. (a) Guzmán Arriba. (b) Guayama.
2. Academia Bautista. 3. "Puerto Rico Evangélico". 4. Seminario Evangélico. 5. Pastor de las Instituciones Insulares. 6. Sociedad Bíblica Americana. 7. Escuela de Misioneras. 8. Pastor Universitario.

12:00 Clausura.

Sesión de la tarde

1:30 Servicio devocional a cargo de la Escuela Bautista de Misioneras.
2:00 Tema: "Levantémonos y Edifiquemos un Programa de Educación Cristiana para Maestros de la Escuela Bíblica." Sr. David Cruz.
2:40 Mesa Redonda incluyendo los cuatro temas dirigidos por el Rdo. Francisco Colón Brunet.
4:00 Sesión de Negocios.
5:00 Clausura.

Sesión de la noche

7:30 Mitin en la Plaza Pública. Dirige el Sr. Roberto Navarro. Predicará el Rdo. Domingo Marrero Navarro, Pastor Universitario.

Domingo 11.—Sesión de la mañana

9:00 Escuela Bíblica.
10:00 Programa a cargo de la Academia Bautista de Barranquitas.

Sesión de la tarde

1:30 Servicio devocional a cargo de la Escuela Bautista de Misioneras.
2:00 Servicio de canto por las Iglesias Bautistas de Ponce. Dirige el Sr. Roberto Navarro.

Sesión de la noche

7:30 Servicio de Adoración.
Sermón a cargo del Rdo. Carlos Pilar González, pastor de la Iglesia Evangélica Unida de Humacao.

Nota: Himnario Oficial "Himnos de la Vida Cristiana."

Rafael J. Rodríguez, Presidente.
Roberto Navarro, Secretario Ejecutivo.

MISCELANEAS

GRAN CAMPAÑA DE EVANGELIZACION

1. Urge que cada iglesia miembro de la Asociación de las Iglesias Evangélicas de Puerto Rico, envíe su cuota de tres dólares ($3.00) para la campaña evangelística de 1945.

2. La cuota ordinaria de $2.00 anuales debe ser enviada a la mayor brevedad posible para cubrir los gastos regulares e imprevistos que suponen las siguientes actividades:

(a) Servicio de las Siete Palabras, el Viernes Santo, día 30 de marzo, empezando a la 1:30 de la tarde y terminando a las 4:00 por la Estación WNEL, desde el templo de la Iglesia Bautista de Río Piedras;

(b) Impresión y distribución de programas, tratados y material adecuado para la Campaña;

(c) Se ordenó la impresión de un himnario de campaña, que puede ser adquirido por la Iglesia Local por la cantidad de 5 centavos. Pida el suyo a tiempo al "Puerto Rico Evangélico."

3. En vista del desastre que azotó al pueblo de Lares dejando sin hogares y sin pan a miles de personas, solicitamos de cada iglesia, miembro de esta Asociación, envíe cualquier ayuda que crea conveniente para las víctimas de esta desgracia. Pueden remitir su ayuda al Rdo. Alvaro Morales, Pastor de la Iglesia de Lares.

4. Queremos anunciar por anticipado que la próxima Convención de la Asociación de las Iglesias Evangélicas de Puerto Rico se celebrará durante los días 15, 16 y 17 de noviembre del corriente año en la Union Church de Miramar.

M. A. Valentine,
Isidro Díaz López.

LA DIRECTIVA

de la Asociación Insular de Damas Evangélicas de Puerto Rico se reúne en Ponce durante el día 7 de enero de 1945.

El día 7 de enero de este año se reunió la directiva de la Asociación Insular de Damas Evangélicas de Puerto Rico en la Iglesia Evangélica Unida de la calle Marina en Ponce para tomar algunos acuerdos en relación con nuestra Asociación.

Antes de empezar los trabajos que íbamos a efectuar allí, tuvimos un buen servicio devocional dirigido por la Sra. Julia M. de Luciano, vicepresidenta de nuestra Asociación y con el cual nos preparamos espiritualmente.

Acto seguido comenzamos nuestra reunión con el pase de lista, la lectura del acta anterior y el informe de la tesorera.

Se acordó escribir a todas las iglesias para pedir de los pastores que estimulen a aquellas sociedades de damas que aún no han ingresado en la Asociación a que lo hagan para tener mejor éxito en nuestra próxima Asamblea.

La presidenta informó sobre el donativo que hiciera la Asociación Insular al Seminario Evangélico en sus Bodas de Plata y la visita hecha por ella a muchas sociedades en la isla. Su opinión es que todas las Sociedades están trabajando muy bien a beneficio de nuestra obra y que muchas sociedades que aún no han ingresado en nuestra Asociación Insular tienen mucho interés en hacerlo.

Otro de los acuerdos tomados fué escribir a todas las presidentas insulares de las distintas denominaciones pidiendo su cooperación y de la misma manera nosotros ofrecer la nuestra.

Ya que la cuota de nuestra Asociación es tan baja, la cual no nos ayuda a llevar a cabo muchas de las cosas que quisiéramos hacer para el buen provecho de nuestra Asociación y de nuestra obra en general, recomendamos aumentar la cuota de nuestra Asociación de 50 centavos a $1.00 para así hacer muchas cosas que tenemos en mente llevar a efecto.

Como hemos ingresado en el Concilio Mundial de Mujeres Cristianas, decidimos escribir a la señora Harvinson para que nos informe sobre dicho Concilio, ya que ella está más relacionada con el mismo.

También recomendamos las siguientes enmiendas a nuestra Constitución:

1. Que las misioneras y esposas de ministros tengan derecho a voz y voto en la Asamblea.

2. Que la cuota de la Asociación sea aumentada a un dólar ($1.00).

3. Que se adopte un lema permanente para nuestra Asociación, un himno, y un texto bíblico. Así que pedimos a todas las delegadas que sean enviadas a la próxima Asamblea, que escojan un lema, un himno, y un versículo para que seleccionemos el más apropiado.

Decidimos imprimir papal con el lema "Todo lo puedo en Cristo que me fortalece", ya que nuestra Asociación carece de este material.

La próxima reunión de la directiva será en la ciudad de San Germán.

Queremos hacer manifiesto el agradecimiento de esta directiva a su presidenta por la labor fructífera que hasta ahora ha realizado.

Exhortamos a todas las damas a que trabajemos con ahinco, de manera que cada día podamos extender el Reino de Dios doquiera estemos y para que nuestra próxima Asamblea sea un triunfo único.

Gloria B. de Rodríguez Plata.

NECROLOGIA

A la avanzada edad de 84 años, rodeado del cariño afectuoso de sus familiares y amigos, dejó de existir en Santurce el día 30 de enero próximo pasado el apreciado amigo y hermano en Cristo don Pedro Alfaro. Un solemne servicio religioso fué celebrado en la casa del fenecido ante nutrida y reverente concurrencia de amigos y relacionados del finado. Al culto público que en actitud piadosa acompañó el féretro hasta la necrópolis, el Rdo. Vicente Fúster dió las gracias en nombre de la familia Alfaro.

De don Pedro Alfaro puede decirse que, como ciudadano, fué vivo ejemplo de laboriosidad y honestidad; como esposo, hizo de su digna compañera, doña Asunción Prats, hoy Vda. de Alfaro, el centro de sus ascendrados afectos y solícitos cuidados; como padre, fué para sus diez hijos fuente constante de inspiración, no escatimando medio alguno para hacerles triunfar en la vida: como amigo, fué leal y consecuente con los que creyó dignos de su amistad y, como un creyente en el Señor Jesucristo—aunque no afiliado a ninguna iglesia evangélica— demostró, hasta el último momento, tener fe firme en su Salvador.

Reciba, pues, la familia Alfaro el testimonio de sentida condolencia en esta hora de justificada pena.

Angel Acevedo.

CONTRAEN NUPCIAS

En la noche del 11 de diciembre pasado se unieron en lazos matrimoniales los hermanos Juan Ortiz, hijo de nuestro muy querido ex-pastor

Rdo. Francisco Ortiz y doña Reyes Bermejo de Ortiz, y Zenobia Cruz, hija de nuestra hermana doña Luisa de Lugo, ambos miembros y líderes activos de la iglesia Bautista de Playa de Ponce. En esa ocasión la iglesia vestía sus mejores galas. Mientras el órgano tocaba la marcha nupcial ejecutada por el hermano José A. Pacheco y acompañado a cornetín por el hermano Emmanuel Salomé, hizo su entrada la novia, bellamente ataviada, y fué a unirse al novio que la esperaba. La ceremonia fué leida por el Rdo. Erasmo Bernier. Antes y después de la ceremonia, nuestro pastor, acompañado por la hermana Toñita Santiago, cantó dos preciosos himnos muy a tono con la ocasión. La recepción nupcial se celebró en el hogar de nuestro pastor, de donde salieron los ya esposos Ortiz-Cruz hacia Corral Viejo, sitio donde pasaron la luna de miel. El hogar de estos hermanos está situado en la calle Colón número 29, el que ponen a las órdenes de todos sus hermanos y amigos. Pedimos al Señor que envíe ricas bendiciones sobre este nuevo hogar cristiano.

NOS ESCRIBE

El Rdo. Isaac S. Lugo, puertorriqueño que llegó a Texas en 1928 y que hoy trabaja como pastor de una iglesia presbiteriana en Taft, Texas, entre otras cosas nos dice lo que sigue:

"La obra evangélica entre el pueblo méjico-tejano promete bastante. Pero como a pesar de la guerra los sentimientos antiraciales no se han abatido en este estado, es algo difícil para el evangélico convencer al latinoamericano de que el protestantismo no es propaganda "gringa", especialmente desde que la Iglesia Romana ha intensificado su propaganda antiprotestante.

"Sin embargo, la mayor parte de las Iglesias Evangélicas tienen trabajos aquí, contando la Bautista con 50 o más congregaciones organizadas, la Presbiteriana del Sur con 32, y la del Norte con trabajos en los mayores centros de población. Lo mismo se puede decir de la Iglesia Metodista con sus buenas escuelas y colegios y su buena voluntad interclesiástica."

NOTAS DE LA PRIMERA
Iglesia Bautista de Habla Española de Nueva York

Servicio memorial.—El domingo 10 de diciembre, a las 11 de la mañana, se llevó a cabo en nuestro templo un solemne servicio en memoria del joven José Jabier León, muerto en acción en los campos de batalla en Europa. En este servicio tomaron parte los siguientes ministros: Rdos. Gilberto Candelas, Santiago Soto Fontánez, A. Cotto Thorner, Dr. C. S. Detweiler y H. Cotto Reyes.

También tomó parte en el programa una representación de la oficialidad de la Legión Americana. Entre la numerosa congregación estuvieron presentes un gran número de familiares y amigos de la familia León-Fernández.

Predicadores.— Recientemente han pasado por nuestro púlpito los Rdos. Florentino Santana, Horace Hill y Allen Crawford, quienes nos trajeron mensajes de verdadera inspiración cristiana.

Programas de Navidad.—En las noches del 24 y 25 de diciembre se llevaron a cabo los programas de la temporada correspondientes a la iglesia y a los niños. Dos hermosas cantatas, hábilmente preparadas y representadas por los niños y hermanos de la iglesia, nos dieron momentos de verdadera delectación espiritual. Las hermanas Carmelita Atilano y Lila Alvarez prepararon estos programas.

Matrimonios.—Dos hermanos y dos hermanas contrajeron matrimonio recientemente en nuestro templo. Ellos son el joven Andrés Villa y la señorita Maximina Gutiérrez, y el joven Héctor Villa y la señorita Virginia Gutiérrez. Ambas ceremonias resultaron muy bellas. Deseamos la bendición del Señor para estos nuevos hogares.

Accidente lamentable.—En la semana entre Año Nuevo y Navidad nuestra amada hermana doña Belén de Cotto Reyes, esposa de nuestro pastor, sufrió una caída en la calle, con el lamentable resultado de fracturarse el brazo derecho. La iglesia ha unido a ella y a sus familiares sus oraciones y su simpatía, en la fe de verle pronto restablecida.

Bautismos.—El día 31 de diciembre, a las tres de la tarde, oficiando nuestro pastor y ayudado por los Rdos. Soto Fontánez y Cotto Thorner, recibieron el bautismo cristiano los siguientes hermanos: Elsie Colón, Andrés Villa, Héctor Villa, Luis Gerardino, Lola Santiago, Irsa Ramú, Addi Cátala, Eugene Vila, Raquel González, Mary Ortiz, Miguel Angel Rodríguez, Rosita Reyes, Esther Reyes, Pedro Reyes, Jr., Sylvia Quiñones, Doris Quiñones, Graciela Ricci y Ramonita Pérez. El domingo 7 de enero estos hermanos recibieron su primera comunión y su certificado de bautismo.

Servicios por la radio.—Durante el mes de enero, los domingos por la tarde, nuestro pastor, Rdo. H. Cotto Reyes, ha predicado cuatro mensajes evangelísticos a través de la estación WBNX, los que han dejado muy buena impresión entre evangélicos y amigos del evangelio en esta ciudad. Nuestro coro ha cooperado con bellos himnos al éxito de estos servicios.

Nuestra Escuela Bíblica.—Nuestra escuela bíblica ha adoptado un nuevo plan de servicios en el que se incluye un sermón de diez minutos para los niños. Hay mucho entusiasmo de parte de los maestros y los niños y esperamos que el nuevo plan ha de resultar un éxito completo en el desarrollo espiritual de nuestros niños.

Corresponsal.

CONFERENCIA DEL DR. MERGAL

El 23 del pasado mes de enero el Dr. Angel M. Mergal, respondiendo a la invitación que le hiciera la Fraternidad de Jóvenes Cristianos de esta Academia, nos dió una magnífica conferencia sobre el tema, "El Rumbo de la Cultura en Puerto Rico."

Como era de esperarse, todos los que allí estábamos salimos hondamente satisfechos y con palabras de elogio para el Dr. Mergler.

Decía él, entre otras cosas, que la cultura de un pueblo no consiste en alumbrarse con bombilla o con quinqué, o saber leer y escribir, éso es civilización; la cultura de un pueblo se mide por otros factores más importantes que éstos.

Dice él que la cultura en Puerto Rico ha pasado por tres etapas: De 1493-1700. Epoca de gestación. Epoca en que se forma el pueblo de Puerto Rico. De 1700-1800. En esta época ya Puerto Rico estaba formado y había dado grandes hombres a la república española. De 1800-1900, época de crisis. Cuando los americanos vinieron a la isla entraron muy felizmente y entonces todo se adaptó a ellos. Luego vino un período de entusiasmo ingenuo en que los puertorriqueños, al conocer la cultura americana, empezaron a adoptarla. Luego siguió un período de confusión.

Daba él énfasis a la necesidad de la religión para el desarrollo cultural de un pueblo.

Dada la importancia del tema y la autoridad de la persona que lo iba a discutir, hicimos extensiva la invitación a los maestros y alumnos de las escuelas de la localidad y a las autoridades municipales, quienes estimando el privilegio que se les concedía, estuvieron con nosotros esa noche. También pudimos saludar al Rdo. Aaron F. Webber y dos ex-alumnos de la Academia que acompañaban al Dr. Mergal, los jóvenes Benito Otero y Lysbeth Faría.

Esta es la primera de una serie de

(Sigue en la página 13, Col. 3.)

NOTICIAS DE LAS IGLESIAS

CAMPA BAUTISTA

PLAYA DE PONCE

Nuestra iglesia celebró su cuadragésimocuarto aniversario el día 6 de diciembre pasado en medio de gran entusiasmo y gran regocijo. El sermón de la ocasión fué pronunciado por el elocuente predicador Rdo. Félix D. de la Rosa. Cooperaron con los himnos especiales jóvenes de la Iglesia Metodista de Ponce y de la iglesia local. Los servicios pre-aniversario estuvieron a cargo de los Rdos. Jorge Richardson y Aarón F. Webber, quien ofició en la Santa Cena y los bautismos. Todos los programas estuvieron muy interesantes. Fueron sumergidos a las aguas del bautismo los siguientes candidatos: Ana Santiago, Aracelia Torres, Cecilio Ayala y Salustiano Colón.

El día 24 de diciembre partió para estar con el Señor la muy querida hermana doña Guadalupe Ríos. Que el Señor de la consolación a sus hijas doña Luisa de Lugo y Zenobia Cruz de Ortiz en esta hora de separación.

Gracias a la gentileza de la Sra. Inés Quiles, misionera de la Iglesia Bautista de Ponce, el programa de Navidad que acostumbramos tener todos los años se pudo llevar a cabo. Los buenos hermanos de Ponce trajeron un precioso drama, "El Cuarto Mago," con un mensaje inspirador.

Kenneth Roberto.—En el Hospital Presbiteriano de Santurce vino al mundo en la noche del día 2 de enero, un bebé que ha de constituir el orgullo de su progenitor porque colma una de las más gratas aspiraciones de nuestro pastor, el hermano Roberto Navarro. Felicitamos a nuestro pastor y su esposa, y que Kenneth Roberto sea una bendición a estos hermanos y la iglesia.

Durante la ausencia de nuestro pastor hemos tenido la cooperación de los hermanos Rdo. Gregorio Bermúdez, Ramón Aponte, Angel Lahoz, y José Enrique Díaz. Aprovechamos la oportunidad para expresar una vez más nuestro profundo agradecimiento a estos buenos hermanos que estuvieron prestos a darnos su cooperación.

Lidia Esther. Rosado.

PONCE

El día 24 de diciembre, después de un corto servicio de cantos de Navidad, fué presentado un drama titulado 'El Cuarto Rey Mago", de Henry Van Dyke, con resultados halagüeños. La iglesia estaba completamente llena y hubo críticas favorables y felicitaciones de parte de la congregación.

Los días 26 y 27 este drama fué presentado en las iglesias bautistas de Corral Viejo y Playa de Ponce, respectivamente, con el beneplácito de dichas congregaciones.

Escuela Bíblica.—El día 24, domingo, la escuela bíblica celebró la Navidad con un programa en que niños de todos los departamentos tomaron parte de manera muy lucida.

Niños dedicados al Señor.—Recientemente fueron dedicados al Señor los niñitos Norma Iris Colón, Daniel Bonilla, Elizabeth Alomar, Norma Iris de Jesús y Juan Rodríguez Jr. El acto se llevó a cabo por medio de una ceremonia en que participaron otros niñitos de mayor edad y el pastor de la iglesia, Rdo. Erasmo M. Bernier. Que estos niñitos, como el niño Jesús, puedan crecer en estatura, sabiduría y gracia para con Dios y los hombres.

Elección del nuevo directorio.—El día 10 se reunió la iglesia con el propósito de elegir su nuevo directorio, quedando compuesto como sigue: Erasmo M. Bernier, Pedro Vázquez, Francisco Folch, Inés F. Quiles, Ramón Silva, Luis Irizarry, Rita M. Bernier, Tiburcio Ruiz, Adela Tarrats, Juanita T. de Vázquez, Antonia Pérez y Emilio Santiago.

Sociedad de Damas.—Esta sociedad eligió nueva directiva como sigue: Presidenta, Sra. Herminia Giannini; vicepresidenta, Julia V. Lanauze; tesorera, Srta. Adela Tarrats; subtesorera, Sra. Clarisa de Torres; secretaria de record, Sra. Juanita T. Vázquez; secretaria de actas, Sra. María V. de Alfonso, y consejera, nuestra misionera Inés F. Quiles.

Embarca.—Sale fuera de nosotros para los Estados Unidos, nuestra amada hermana Felipa Rivera, conocida por **Fifa**, presidenta de la Sociedad de Damas y maestra de una de las clases de señoras de la Escuela Bíblica por más de 15 años.

Enfermo.—Se encuentra recluído en la Clínica Fernández en Santurce, nuestro amado hermano Juan Ramón Pérez. Rogamos al Señor por su salud.

Luis Irizarry.
Corresponsal.

CAGUAS

Agente del "Puerto Rico Evangélico."—Ha sido nombrado para este año el fiel y activo hermano don Miguel Rivas, a quien deseamos mucho éxito en este trabajo.

Visita placentera.—Fué la del Dr. Pedro Conde y amable esposa Lola Larrosa el día 7 de enero. El hermano Conde es uno de los pastores que más ha querido esta iglesia.

Cena del Señor.—La primera de este año se celebró el día 7 de enero habiendo dado el mensaje el Rdo. Gildo Sánchez, pastor de la Iglesia Metodista de Río Piedras. Vino acompañado de su joven y culta esposa.

Dos cartas de militares.—Recientemente hemos oído la lectura de las cartas de los jóvenes hermanos Johnny Pomales y Andrés Rivera. Sus cartas vinieron acompañadas de la ofrenda de Navidad. Aunque lejos nuestros muchachos, se acuerdan de su iglesia.

Sra. Ramonita Gutiérrez.—Desde Filadelfia nos escribe con bastante frecuencia esta ilustre hermana, esposa del consagrado Rdo. Enrique Rodríguez. Ramonita nunca se olvida de nosotros. Pedimos las oraciones para ella y los suyos.

Necrológica.—Los días 8 y 9 de enero murieron respectivamente los jovencitos Juan Rosario y Míriam Carrión, quienes demostraron su fidelidad al Señor en medio de la cruel enfermedad que tronchó tan pronto su vida terrenal. También falleció el día 14 el caballero Angel Lafuente, esposo de nuestra buena hermana Julia Cano, dejando tres huerfanitos. Expresamos nuestra condolencia a los familiares de estos hermanos.

Instalación de la oficialidad de la iglesia. Este acto se llevó a cabo la noche del 17, tomando parte el ayudante de nuestro pastor el joven Ismael Montañez.

Muy grave.—Lo está el Sr. Gabriel de Santiago, uno de los primeros convertidos y obreros del Evangelio en Puerto Rico. Fué el primer pastor de nuestro pastor actual.

Total de ofrendas.—El total de ingresos, por todos conceptos, alcanzó durante el año pasado a la suma de $4,417.51, siendo ésta la ofrenda anual más grande habida en la historia de nuestra iglesia.

GUZMAN ARRIBA

Hemos sido visitado por distintas iglesias bautistas de la isla, entre

ellas: Cayey, Toíta, Las Cruces y Río Grande, y hemos pasado momentos felices junto a estas congregaciones que han demostrado estár poseídas de verdadera vida espiritual.

Los últimos predicadores que nos han obsequiado con el rico manjar del mensaje divino son el Presidente de nuestra Convención Bautista, Sr. Rafael J. Rodríguez y los Rdos. Aarón F. Webber y José Terrón Cabrera, misionero general bautista y pastor de la Primera Iglesia Bautista de Cayey, respectivamente.

El día 15 de enero tuvimos al Rdo. Webber, nuestro misionero general, oficiando en el bautismo de 13 candidatos que vinieron a enriquecer las congregaciones de Peniel y Belén. Por la noche de ese mismo día el señor Rodríguez nos deleitó con un sermón bellísimo, basado en el pasaje de Mateo 2:1-3.

C. Estrada Delgado.
Corresponsal.

CAMPO PRESBITERIANO

MAYAGUEZ
Iglesia Central:

Esta iglesia continúa activa. El sostenimiento propio marcha hacia adelante. En la última parte del año pasado se aumentaron los sueldos al pastor y al conserje. Las hermanas sostienen decorosamente su pastorado.

Beneficencia.—La iglesia ha contribuido para instituciones insulares y locales y atiende a muchos casos de necesidad extrema en la comunidad. Los hermanos dan con gusto para esta clase de trabajo.

Sociedad de Damas.—Aunque el grupo no es muy numeroso, hay un núcleo interesante que trabaja y se esfuerza mucho. Siempre tienen sus reuniones semanales y llevan a cabo trabajo de beneficencia en la comunidad.

Tropa de escuchas.—Una de las mejores tropas en el oeste de la isla está en esta iglesia. El entusiasta y dinámico Scoutmaster de esta tropa es el Lcdo. Eduardo A. Ruiz. El y su amable esposa doña Emily, hacen una labor espléndida entre estos muchachos. Estos muchachos tienen su clase en la Escuela Dominical la cual el año pasado contribuyó con más de cien dólares para la iglesia.

Escuela diaria.—Un grupo considerable de niñitos pobres que no han tenido cabida en las escuelas públicas, reciben instrucción en este departamento de la iglesia bajo la sabia dirección de la Srta. Isabel Vázquez, nuestra maestra y misionera. Muchos niñitos de esos pasan directamente al segundo grado de la escuela pública.

Muchachos colegiales.—Los muchachos del colegio que hacen declaración de su fe evangélica se unen a la fraternidad y asisten a la clase de colegiales que enseña el profesor Díaz y el hermano Ramón Ruiz. La clase de estos colegiales se reune al aire libre y es hermoso como va creciendo y cooperando cada día.

El coro.—Ahora tenemos dos competentes directores de coro. La sra. Emily Dixón de Ruiz y el Rdo. Luis Angel Toro. Este último nombrado por la Junta de Misiones para desarrollar este aspecto tan importante de la obra, en todo nuestro Presbiterio.

Tenemos música y canto cada semana en los servicios y esto ayuda mucho a hacer interesante los servicios de predicación dominicales.

Escuela Dominical.—Esta organización de la iglesia continúa trabajando con entusiasmo. Durante la Navidad pasada, repartió compras de a peso a cuarenta y dos familias pobres. Se repartieron setecientas bolsas de dulce entre la escuela bíblica central, las de extensión y la cárcel de Distrito. Se regalaron también piezas de ropa a 30 niños pobres. Además se hicieron regalitos a todos los asistentes en las diferentes clases.

La directiva actual de la Escuela está compuesta así: Pastor, Rdo. Aquio Ojeda; Supte. Lcdo. Eduardo A. Ruiz; secretaria, Srta. Carmen Pagán; tesorera, Srta. Isabel Vázquez; maestros, Rdo. Luis Sánchez, Rdo. Cristóbal Lugo, Prof. Manuel O. Díaz, Sra. Tomasa Ojeda, Sra. Emily Dixon Ruiz, Prof. Angel Franco, Sr. Ramón Ruiz, Doña Alida Rivera de Vélez, Don Vicente Pérez, Sra. de Díaz, Don Valentín Sotomayor, Srta. Isabel Vázquez, Profesora Eduvigis Vidal y Srta. Noemí Nieto.

Comisión pro ampliación del Templo.—Una comisión compuesta por los hermanos Don Manuel Feliciano, Dr. Diógenes Martínez y D. Conrado Forestier, fué nombrada para levantar fondos pro ampliación del templo. Esta comisión comenzó a trabajar y ya tienen el primer medio ciento de pesos. Esperamos que realicen su propósito este año.

LAS MARIAS

Acto nupcial.—El día 22 de enero realizaron sus sueños de amor el joven Arturo González y la Srta. Delia Aponte. La ceremonia nupcial estuvo a cargo del Rdo. Luis Angel Toro. Apadrinaron el acto el correcto caballero Gumersindo Aponte, y su esposa Rosa López de Aponte. Muchas bendiciones le deseamos a la feliz pareja.

Mary Aponte.

AGUADILLA
Iglesia Central:

Matrimonio.—El sábado pasado contrajeron matrimonio los jóvenes Miguel Angel Torres y la Srta. profesora de instrucción pública, Rosita Fernández, ambos de nuestra iglesia, bendiciendo el acto nuestro pastor, Rdo. Toro. Muchas bendiciones deseamos a la nueva pareja.

Embarcan.—En la semana pasada embarcó hacia los Estados Unidos, acompañada de su sobrina Luisita, la hermana Monsita Pagán, maestra graduala de educación pública y maestra del departamento juvenil de nuestra iglesia. Permanecerá poco tiempo en el continente.

Saludos.— Nuevamente saludamos, de paso por esta ciudad al hermano Paulino Cortés, miembro de las fuerzas armadas. Este hermano fué presidente de la Sociedad de Caballeros de nuestra iglesia.

Salvador G. Cardona.
Corresponsal.

IGLESIA EVANGELICA UNIDA DE PUERTO RICO

JUANA DIAZ

Nuestra iglesia celebró con entusiasmo las actividades siguientes en relación con la Navidad: Intercambio de regalos entre los miembros de las Sociedades de Esfuerzo Cristiano y de Damas, así como de nuestra Escuela Bíblica. Las damas tuvieron, además de los regalos, un intercambio de mensajes bíblicos, recitaciones y valiosos momentos de camaradería y formulación de planes para 1945. Nuestra velada de Navidad resultó sencilla y significativa.

La consagrada presidenta de nuestra Sociedad de Damas, Sra. María Luisa Rosas, reelecta para el año 1945. Sus compañeras en la directiva son como sigue: Sra. Guadalupe Irizarry, vicepresidenta; Srta. María Primitiva Dávila, secretaria (reelecta); Sra. Antonia Santiago Vda. de Matos, tesorera; Sra. Luz E. Díaz de Cintrón, secretaria corresponsal, y Sra. Eladia Ruiz, consejera.

Sobre la Asamblea Anual de la Iglesia Evangélica Unida de Puerto Rico, recientemente celebrada en Naguabo, nos dijo nuestro pastor Rdo. José A.Vilar: "Fué un éxito y por el espíritu que animaba a los presentes, prometíase un avivamiento general en todo el campo de nuestra iglesia."

El Sr. Luis Figueroa, quien asistiera a esta Asamblea como delegado, nos dijo en la forma siguiente: "Bastante buena. Yo creo que fué una de las mejores que se han dado, a juzgar por el esparcimiento espiritual y el amplio y provechoso sentido de co-

operación que reinó en la misma." Aun continúa gravemente enferma nuestra muy consagrada hermana Sra. Rosita Irizarry, por cuya salud estamos orando.

Es un orgullo para esta Iglesia, y debe serlo para Juana Díaz, tener a un evangélico como Jefe de la Policía, el Sr. Juan J. Silén.

Félix Rodríguez Rivera.

YAUCO

La Sociedad de Damas "Mensajeras del Hogar" eligió su nueva directiva para el año 1945 de la siguiente manera: presidenta, Anita Mondesit; vicepresidenta, Juanita Morales; secretaria, Ecliseria Ostolaza; tesorera, Casta M. O. de Morales; vocales: Petra Muñiz y Ana Sambolín; y secretaria corresponsal, Sofía M. de Rodríguez.

En estos días ha estado enferma de bastante cuidado, nuestra hermana doña Petra Muñiz, y tanto la Sociedad de Damas como las demás sociedades de nuestra iglesia hacen votos por su salud.

Sofía M. de Rodríguez.
Corresponsal.

PUNTA SANTIAGO

El lunes 28 del corriente mes de enero fueron citadas las damas evangélicas para una reunión especial con el propósito de organizar la Sociedad de Damas de la iglesia local.

Después de un breve servicio devocional se procedió a la elección de la junta directiva, quedando la misma organizada de la siguiente manera: presidenta, Sra. Dolores Ortiz de Figueroa; vicepresidenta, Srta. Leovigilda Mercado; secretaria, Sra. Marcelina Viera; secretaria corresponsal, Srta. Carmen María Rodríguez y vocales, Srta. Juanita Rodríguez, Srta. Paula Peña, Sra. Juana Torres, señorita Tomasa Trinidad, y Sra. Julia Rivera; tesorera, Felícita Rivera.

Se acordó comunicarnos con la señora de Florencio Sáez para la iniciación de nuestra Sociedad. Se considera la preparación de un programa para el bienestar general de la Sociedad y la obra en general, para lo cual esperamos las bendiciones de nuestro Dios.

Carmen María Rodríguez.

Central Fortuna:

Se reunió la Sociedad de Jóvenes de esta iglesia el día 26 de enero con el propósito de elegir la directiva que regirá los destinos de ésta. La misma quedó constituída de la siguiente manera:

Presidenta, Srta. Ana I. Zayas; vicepresidente, Sr. Oscar Guadalupe; secretaria, Srta. Benita Torres; subsecretaria, Srta. Carmen E. Peña; tesorero, Sr. Toribio Cintrón; secretario corresponsal, Sr. Angel Max Torres; vocales: Srta. Juanita Colón, Sr. Ramón Villa, Srta. Nereida Villa. Consejeros, Sr. Santiago Peña, Sra. Luisa Arcay.

Inmediatamente se instaló la nueva directiva con una reremonia corta a cargo de nuestro pastor. El Señor bendiga esta nueva directiva.

Angel Max Torres.
Corresponsal

LAS CABEZAS

Nuevos oficiales.—Tanto la Iglesia como cada una de sus organizaciones eligieron sus nuevas directivas y habiendo sido estas instaladas debidamente están trazando planes para un nuevo año de actividades.

Día del Pastor.—Tal como esta iglesia acostumbra, se llevó a cabo el día de Año Nuevo un servicio de homenaje a nuestro pastor. El programita fué sencillo pero interesante.

Visitas.—A fines de enero estuvieron entre nosotros el Rdo. Ismael Castillo y su amantísima esposa, y el hermano Sr. Moisés Castillo acompañado también de su muy querida esposa. Que el Señor bendiga a estos hermanos grandemente son nuestros deseos.

Cumpleaños.—Dos servicios de cumpleaños se llevaron a cabo en este mes de enero. Uno en el hogar de los esposos Méndez y el otro en el hogar del Pastor. Ambos servicios fueron muy concurridos.

V. C. Rodríguez.
Corresponsal.

DISCIPULOS DE CRISTO

GUAYNABO

Inauguración.—Después de incesante y arduo trabajo pero llenos de entusiasmo y satisfacción, hemos visto coronados con éxito nuestros humildes esfuerzos cristianos. Unidos al espíritu de la Navidad con que nos obsequiara el caduco año 44, hemos empezado en el Nuevo Año del 45 con la inauguración de nuestro templo en Hato Nuevo. En este acto tomaron parte, entre otros, los Rdos. C. M. Morton, Virgilio González y Juan Rosa Alvarez. Muchas iglesias cercanas, hermanos y amigos de otros pueblos, nos visitaron.

Nuestra más sincera gratitud para todos los de buena voluntad que cooperaron en esta meritoria obra.

Fiesta.—El sábado, Día de Reyes, nuestra iglesia celebró su acostumbrado programa de Navidad. Nuestro templo se vió invadido de almas donde hubo demostraciones verdaderas y reales de la vida humana en todos sus aspectos.

(Viene de la página 10.)

actividades culturales que se ha propuesto llevar a cabo la Fraternidad de Jóvenes Cristianos y damos gracias a Dios por el éxito alcanzado.

Ana Luisa Urbina.

MUERE UN BUEN PUERTORRIQUEÑO

Según noticias llegadas a esta oficina, el día 29 de enero del año en curso falleció en su residencia de Barrio Obrero el señor Pedro M. Alfaro, padre de la buena y dulce compañera del compañero Rdo. Abelardo M. Díaz Morales, "Sunchita", como cariñosamente le conocemos. El fenecido había cumplido la edad de 85 años, y deja al morir una vida limpia y digna de ejemplo.

El sepelio se llevó a cabo en el cementerio de Santurce, después de haberse efectuado un solemne servicio religioso, en el que tomaron parte los Rdos. Angel Acevedo, Vicente Fúster y Augusto Cotto Reyes.

"Puerto Rico Evangélico" envía su más sentido pésame a los hijos y demás familiares del extinto.

BIBLIOGRAFIA

"Los Grandes Capítulos de la Biblia", por G. Campbell Morgan, publicado por la Sociedad Americana de Tratados, Nueva York.

Este libro, que acaba de publicar la Sociedad Americana de Tratados, es una de las mejores obras de G. Campbell Morgan, muy conocido por el pueblo evangélico de habla inglesa. La versión española, que hemos leído con verdadero deleite, es buena y traduce casi fielmente el pensamiento del autor.

El libro consta de 402 páginas, y comenta magistralmente los capítulos sobresalientes de la Escritura, entre los cuales se cuentan Génesis 1-11:3, Exodo 20, Salmo 23, Isaías 55, Lucas 2, Juan 3, Romanos 12, 1ª Corintios 13, Hebreos 11 y Revelación 22:6-21.

"Puerto Rico Evangélico" pondrá pronto a la venta este magnífico libro, que debe estar en las manos de cada evangélico que ame la Biblia.

Bodas.—La noche del 20 de enero fué noche de alegría. Nuestra hermana Lydia Cotto contrajo matrimonio con el joven José Santos Betancourt, oficiando en el acto el Rdo. Esteban Hernández, de la Iglesia de Morovis.

¡Que Dios bendiga a las almas unidas!

ESCUELA BIBLICA

A cargo del Rdo. José A. Luciano.

Lección para Marzo 4 de 1945.

Tema: Jesús enseña el Perdón. Mateo 18:21-35.

Lectura Devocional: Salmo 32:1-7.

Texto Aureo: "Porque si perdonáreis a los hombres sus ofensas, os perdonará a vosotros vuestro Padre Celestial. Mas si no perdonáreis a los hombres su ofensas, tampoco vuestro Padre os perdonará vuestras ofensas." Mateo 6:14-15.

INTRODUCCION

Una de las prácticas cristianas más enfatizadas y menos practicadas es la del perdón. Jesús, al enseñar el deber de perdonar las ofensas recibidas, dió énfasis al peligro de no cumplir con ese deber. (Véa el texto áureo.) Muchos cristianos dicen muy ufanos: "Yo perdono pero no olvido." ¿Es esa acaso la enseñanza de Jesús? ¿Qué sería de la humanidad pecadora si así practicara nuestro Padre celestial el perdón?

BOSQUEJO

I. Problema del perdón planteado a Jesús. Mateo 18:21-22.

1. Pedro pregunta hasta cuántas veces ha de perdonar a su hermano sus ofensas. Para Pedro el perdón era una cuestión de número. El casi quiso contestar la pregunta con una sugestión de números. "Hasta siete", tal era su actitud del perdón. ¿No piensa así la inmensa mayoría de la humanidad? A algunos les escuchamos decir, "Ya estoy cansado de perdonar a fulano." ¡Qué sería de nosotros si Dios se cansara de perdonar nuestras ofensas!

2. Respuesta de Jesús. "No hasta siete, sino hasta setenta veces siete." En otras palabras debemos perdonar cuantas veces de nosotros se pida perdón. Dios no se cansa de perdonarnos a nosotros, y nuestras ofensas a El no pueden compararse con las ofensas que nosotros podemos recibir de nuestros hermanos.

II. Una parábola que nos enseña cuál debe ser nuestra actitud ante las ofensas recibidas. Mateo 18:23-24.

1. Actitud del Rey para con su siervo. (a) Quería cobrar lo que su siervo le devía. (b) Tenía poder para poner en la cárcel a su deudor hasta que le pagara el último centavo. La ley lo amparaba para hacerlo. (c) Ordena la encarcelación de su deudor.

2. Actitud del deudor. Pide misericordia en nombre de su familia.

3. El Rey no solo revoca la orden de encarcelación, sino que, movido a misericordia, le perdona la deuda.

4. Actitud contraria de su siervo ante su deudor. (a) Quiere cobrar su deuda. (b) No es movido a misericordia. (c) Ordena encarcelamiento de su deudor.

5. Resultado funesto. El Rey es enterado de la situación y revoca su fallo anterior, ordenando el castigo de su siervo.

III. Aplicación. Mateo 18:35. "Así también hará con vosotros mi Padre celestial, si no pordonareis de vuestros corazones cada uno a su hermano sus ofensas."

Apliquemos la Regla de Oro a la práctica del perdón.

Temas para los Departamentos.

Principiantes y Primarios: Perdonándonos los unos a los otros.

Intermedios: Jesús enseña el perdón.

Jóvenes y Adultos: Jesús enseña el perdón.

Lección para Marzo 11, de 1945.

Tema: El Costo del Discipulado. Mateo 19:16-26, 29.

Lectura Devocional: Santiago 2:14-23.

Texto Aureo: "Si alguno quiere venir en pos de mí, niéguese a sí mismo, y tome su cruz, y sígame." Mateo 16:24.

INTRODUCCION

Cuando tenemos interés de algo en la vida, lo que nos preocupa es el costo de aquello. Muchas veces no podemos tener lo que interesamos porque no podemos pagar su costo. ¡Cuántos han sacrificado honra, prestigio y hasta su libertad por alcanzar lo que desean! Sin embargo, por el alma, lo demás valor, ¡cuánta indiferencia! Ser discípulo de Jesús y hacernos merecedores de la vida eterna, tiene su precio, y éste es la abnegación. "Niéguese a sí mismo."

BOSQUEJO

I. Un joven que busca su salvación. Mateo 19:16-20.

1. El Problema. "¿Qué bien haré para tener la vida eterna?"

El problema eterno, el problema de la humanidad, cómo hacerse merecedor del disfrute de las bendiciones espirituales.

2. La solución al problema. "Si quieres ser perfecto, anda, vende lo que tienes y dalo a los pobres y tendrás tesoro en el cielo; y ven y sígueme."

La vida eterna no se obtiene con fórmulas religiosas. El enfermo que guarda la receta del médico y no compra la medicina y la toma, no podrá curarse. Podemos saber mucho de la Biblia, pero eso no es todo, hay que vivir la vida que la Biblia nos enseña a vivir.

3. El Remedio rechazado. "Se fué triste porque tenía muchos bienes." El joven rico tenía muy buenas intenciones para su alma, pero ésta estaba muy ligada a sus riquezas.

El joven rico no estaba dispuesto a pagar el precio de su salvación.

¡Cuántos se pierden porque no quieren echar a un lado sus ambiciones desmedidas, sus pasiones carnales, sus tesoros terrenales.

II. Obstáculos para entrar en el reino. Mateo 19:21-26.

1. Dificultad de un rico para entrar en el reino de los cielos.

Nótese que dice, **"difícilmente"** entrará un rico en el reino de los cielos. Hay cosas difíciles que pueden realizarse. Puede que **algunos** ricos entren en el reino de los cielos, y puede que muchos pobres se pierdan.

El término **riquezas** tiene doble significado: riquezas materiales y riquezas de orden moral. Muchos hay que hacen de sus vicios tesoros que no quieren dejar, así también de sus pasiones mundanales. Para los ricos de este tipo también hay dificultades para entrar en el Reino de Dios. A ellos el Señor les dice, "anda, vende lo que tienes."

III. Premios del discípulado. Mateo 19:29.

La abnegación y el despego a las cosas materiales traen ganancias espirituales. El costo de la vida eterna es caro, pero los dividendos al fin de la jornada son substanciosos.

Temas para los Departamentos.

Principiantes y primarios: El joven rico.

Intermedios: El Costo del discipulado.

Jóvenes y Adultos: El Costo del discijulado.

RINCON DEL DIRECTOR

PROPAGANDA CATOLICA EN MEXICO

Un amigo destacado en Panamá con las fuerzas del Tío Sam, nos remite una hoja de la revista mexicana "Tiempo", fecha del 2 de Febrero de 1945, en la cual aparece bajo el encabezamiento "Religión" información sumamente interesante en relación con la propaganda religiosa que se gasta la Iglesia Romana en México. Copiamos en seguida para deleite de nuestros lectores:

"El Centro Directivo de la Asociación Patriótica Antiprotestante—la dirige Francisco Franco, con domicilio en Leonardo de Vinci 19, Mixcoac, D. F.—recibió el año nuevo con febril actividad. Esta organización, apéndice auxiliar de la Iglesia Católica, andaba en busca de los medios de propaganda más eficaces para contrarrestar la acción de lo que ha dado en llamarse "la serpiente infernal." Don Francisco—**Pancho**, le llaman sus íntimos—, cristianísimo e ingeniosísimo activista, ideó al fin un procedimiento: La APA envió al domicilio de las familias católicas un verdadero catalogo de hojas volantes.

"En uno de ellas: "El CD de la APA desea a todos sus miembros y simpatizadores un feliz y próspero año nuevo. Que sepamos todos combatir eficazmente al enemigo yanqui, para bien de la Religión y de la Patria. (Firmado, **Francisco Franco.**)

"En otra la APA descubrió sus propósitos, muchos de ellos reñidos con las disposiciones del Arz. de México, Mons. Luis María Martínez:

"Repartir propaganda, organizar veladas y conferencias, decretar **boycots**, y cuantas otras actividades se estimen convenientes para lograr el fin que se persigue.

"Para sostener en auge la campaña los miembros de la APA comprarán al CD, en Mixcoac, la propaganda que deberán repartir.

"Y Don Pancho, cuidadoso, anexó una hoja más, ésta con una colección de 27 frases antiprotestantes, impresas sobre papel engomado y perforado en forma que pueden desprenderse y fijarse en cualquier parte con facilidad.

He aquí algunas:

"México protestante se convertiría en miserable y esclavizada colonia yanqui.

"Virgen María: defiende a tu pueblo de la codicia yanqui.

"Protestantes: lárguense a evangelizar a los millones de paganos yanquis.

"El oro yanqui pretende comprar conciencias mexicanas. ¡No las vendamos!

"Mericanos: a patadas y purgantes, rechaza a los malditos protestantes.

"Boycotea enérgicamente las casas comerciales que propagan el protestantismo yanqui.

"Tantos males recibidos de los Estados Unidos: masonería, persecuciones, guerra..... ¡Ahora protestantismo!

"Y así, sucesivamente, sin que falte en una sola de las frases redactadas por Francisco Franco la maliciosa alusión a los Estados Unidos.

"Mientras tanto, la revista mensual "Nuevo Día" daba a conocer una de las maldiciones católicas usadas contra los protestantes:

"Que la más vil de las muertes venga sobre ellos y que desciendan vivos al abismo. Que su descendencia sea destruída de la tierra y que perezca por hambre, sed, desnudez y toda aflicción. Que tengan toda miseria, y pestilencia, y tormento..... Que su entierro sea con los lobos y asnos. Que perros hambrientos devoren sus cadáveres. Que el diablo y sus ángeles sean sus compañeros para siempre. Amén, amén, así sea, que así sea."

Es curioso notar cómo esta célebre Asociación Patriótica Antiprotestante "apéndice auxiliar de la Iglesia Católica," asocia el Protestantismo con los Estados Unidos y el oro yanqui. Este energúmeno llamado Francisco Franco—¡hasta el nombre lo emparenta con el déspota Franco de España!—es el gran instrumento en las manos del clero católico mexicano y se presta a las mil maravillas para expresar el verdadero sentir de la Iglesia Católica. El odio contra la gran nación Norteamericana, cuna de la Libertad y la Democracia, se manifiesta aquí libremente, unido a una institución que si bien es verdad no tiene nacionalidad, ha encontrado en este país ambiente adecuado para expresarse en todo lo que vale.

A falta de mejores argumentos, los católicos mexicanos, a través de su líder Francisco Franco, acuden a la propaganda más baja y estúpida que puede darse. Y no hay duda de que la Iglesia, que en la superficie aparece a veces condenando estas prácticas, por debajo de superficie las alimenta y estimula. Porque si el arzobispo de México, Monseñor Luis María Martínez, no quisiera de veras que este desdichado Franco siguiera adelante en su campaña de desprestigio (para la Iglesia Católica), ya hace tiempo lo hubiera desautorizado en público y hasta excomulgado.

En México los católicos odian a la nación americana y a su oro (porque no pueden cogerlo); en los Estados Unidos los católicos aparecen muy patrióticos, muy democráticos y muy apegados al oro yanqui. En México Francisco Franco no teme hablar a caja destemplada, como le gusta a la Iglesia que hable; en los Estados Unidos el **Franco católico** adopta otra pose y trata de ser hasta cortés y considerado. Pero en el fondo, el **Franco católico** es el mismo en todas partes. Cuestión de adaptación a las circunstancias; diferente manera de hacer el negocio: el mismo negocio inescrupuloso y poco cristiano.

Y para terminar, nótese bien cómo lee **una** de las maldiciones (parece que hay muchas) que los católicos mexicanos **rezan** en contra de los protestantes. ¡Una maldición rezada, es decir, puesta en forma de oración, para pedir a otros las más terribles desgracias! ¿A qué dios, virgen o santo se rezará esta maldición? Debe ser a alguna deidad antiprotestante, que, de acuerdo con la creencia del pueblo católico, existe en alguna parte. Porque nadie puede dirigirse a Jesucristo pidiendo para sus enemigos "que perros hambrientos devoren sus cadáveres", cuando el Señor mandó a perdonar, amar, bendecir y orar por los que no nos quieren. No puede ser tampoco Dios el objeto eficaz de tal **oración**, porque El, según Jesús, derrama su sol y su lluvia sobre buenos y malos. En resumidas cuentas, la maldición católica no puede rezarse a otro que no sea el mismo Diablo, que es el único que siempre está dispuesto a meterse en empresas que están gobernadas por los corazones más miserables y más llenos de podredumbre y maldad.

DE TODO UN POCO

LA PERFECCION CRISTIANA

La perfección, en el hijo de Dios, se muestra en verdad como ideal. Ve a lo lejos una meta que debe alcanzar, que le invita, que le llama con irresistible atracción, y allá se dirige con gozo. Comprende que no está cumpliendo con su deber si no continúa todo el tiempo en marcha, escalando nuevos peldaños, acercándose al noble Corazón que se ha sentado en el centro del universo. Este ideal, a diferencia de los demás ideales que se procuran los hombres, es algo único que no tiene paralelo en el mundo. No es un premio para alcanzar al terminar la carrera; no es algo que se consigue sólo después de grandes esfuerzos y sacrificios. El corredor en una carrera olímpica no gana premio sino hasta el momento que llega al punto final convenido; mientras no pisa la marca establecida, es un candidato al fracaso, a la derrota. Pero en la carrera cristiana salir corriendo es ya la carrera **hecha**, es ya el ideal que se materializa, que se vive tan realmente como el que ha terminado la carrera y descansa de sus fatigas con una corona sobre su frente. El largo de la carrera no se mide por distancias, sino por esfuerzos y propósitos. La carrera de una vida puede ser de pocos o muchos años; todo depende de la cantidad del ser que se pone en el esfuerzo que se realiza. Tan es así, que el Evangelio enseña claramente que un vaso de agua fría, dado con todo el amor de Jesús—¡un vaso solo!—es suficiente para que el nombre de una criatura sea escrita en el Libro de la Vida.

M. E. Martínez.

* * *

LECCION PRACTICA

Un campesino ya entrado en años se impacienta al ver que sus hijos, que están tratando de domar una mula, salen despedidos cuantas veces montan el animal.

—¡Vengan acá, muchachos!—les grita.— Ustedes no entienden de esto. Yo les enseñaré cómo se doma una mula. Fíjense bien.

Monta el viejo en la mula, y ella empieza a corcovear y él a decirle:

—¡Quieta, linda! Mira, Linda, que ahora no es uno de los muchachos. ¡Déjate de gracias, Linda, si no quieres que.....

No terminó la frase, porque un último corcoveo dió con él en el suelo. Levantose inmediatamente, volviose a los muchachos, y les dijo:

—¡Aprendan, hijitos! Cuando vean que se van a caer, den un buen salto.

J. W. Cunningham.

* * *

De AMADO NERVO

Ir silencioso por la jornada,
Regando flores de caridad
Poner en toda cabeza amada
Una aureola de santidad.

Si vivir sólo es soñar,
Hagamos el bien soñando.
Sueña que vives amando,
Que es tu solo fin amar,
Y sueña que, sin cesar,
Vas los bienes derramando.

* * *

¡UN CORREO SIN BUZONES!

A los pocos minutos de haberse inaugurado con gran solemnidad la nueva y magnífica casa de correos de Pittsburgh, que había costado seis millones de dólares, comenzaron a llover protestas del público que no acertaba a encontrar los buzones. El director, señor Turner, hizo llamar a los arquitectos, que, rojos de verguenza, confesaron que habían olvidado el detallito.

New York Herald Tribune.

* * *

CALCULOS CURIOSOS

Basándose en la ley de probabilidades, Luis A. Dublín, jefe de estadística de la Compañía Metropolitana de Seguros de Vida, predice así en "The American Magazine" la suerte de un joven de veinte años.

Tiene usted el cincuenta por ciento de probabilidades de llegar a los 69 años. Durante el último siglo la duración media de la vida humana se ha prolongado en un veintena de años y todavía se alargará algo más. Las tres cuartas partes de los niños nacidos este año continuarán viviendo a los 50 años, y sólo la cuarta parte cumplirá los 78.

Su novia, que tiene ahora 20 años, le sobrevivirá tres, si se ajusta al promedio normal de la mujer.

Tiene usted el 90 por ciento de probabilidades de casarse en los próximos cinco años. Pero no llevará al altar a su actual novia porque, según el término medio, el hombre se casa a los 25 y la mujer a los 22. Su chica sólo tiene 20 y puede caer en la tentación de contraer matrimonio antes de que usted pueda o quiera casarse. Las probabilidades están en contra de que un hombre se despose con una muchacha de sus mismos años o de más edad.

Tendrá usted la mitad de hijos que el promedio de los padres de la generación pasada. Aquellos varones solían tener seis hijos. Usted tendrá tres.

Si no se casa usted, morirá antes. El ambiente hogareño es más saludable. Si a los 25 años hace usted un matrimonio feliz con una muchacha de 22, tendrá usted el 75 por ciento de probabilidades de celebrar sus bodas de plata.

* * *

LA FRANQUEZA SALVA A UN ACUSADO

Samuel S. Leibowitz, abogado que debe su fama a la habilidad que despliega en sus interrogatorios, defendió hace algún tiempo un reo acusado de asesinato. El astuto letrado, que conoce a fondo el efecto favorable que la franqueza produce en el jurado, inició el interrogatorio de su defendido con esta pregunta:

—¿Cuál es su profesión?

—Carterista—repuso el acusado.

—¿A qué piensa usted dedicarse si el jurado lo declara absuelto?

—A carterista, como siempre—contestó el reo sin vacilar.

"Mi cliente fué absuelto—cuenta el abogado. Era lógico que lo absolvieran, porque no había pruebas bastantes para condenarlo. Pero si no hubiera respondido verazmente a mis preguntas, el fiscal le hubiese sacado la verdad en su interrogatorio, el jurado no hubiera creído una palabra de sus declaraciones, y hubiéramos perdido la causa."

William McAlligott.

* * *

PASATIEMPOS

Solución al jeroglífico anterior:

Efemérides.

Bíblica

¿En que parte de la Biblia se cambia totalmente el orden de la cosecha? Dé cita.

(La solución en el próximo número.)

Puerto Rico Evangelico

"Pro Christo"

MARZO 10 DE 1945.

RDO. PAUL YOUNG

Misionero consagrado que nos visita y que estará en Puerto Rico por tres meses celebrando una campaña evangelística en el campo de la Iglesia de la Alianza Cristiana y Misionera. El Rdo. Young ha sido misionero por espacio de 24 años en Ecuador, realizando un ministerio fructífero. Es hombre de fe y de oración intensa.

DE TODAS PARTES

LA CONVENCION DE LOS BAUTISTAS DEL SUR

Fué celebrada en Atlanta, Georgia, en mayo del año pasado, bajo la presidencia de Pat M. Neff, presidente de la Universidad de Taylor y exgobernador de Texas. Los delegados sólo alcanzaron a 5,000 debido a las restricciones de los tiempos de guerra.

La Unión Misionera de Señoras informó una entrada, durante el año de 1943, incluyendo todas las organizaciones bajo su dependencia, de $4,673,455.43, un aumento sobre el año pasado del 23 por ciento. Las dirigentes explicaron que este éxito se debe a que una señora de cada 4,8 sigue el principio del diezmo en sus ofrendas.

La Junta de Richmond informó acerca de los siguientes campos y misioneros: Africa, 61 misioneros; Argentina, 32; Uruguay, 6; Norte del Brasil, 33; Sur del Brasil, 74; Chile, 27; Colombia, 12; China Central, 56; Interior de China, 23; Norte de China, 41; Sur de China, 45; Méjico, 11; Palestina y Siria, 8; total, 484.

Durante los 99 años de la existencia de esta Junta, la misma ha enviado al extranjero a 1237 misioneros, de los cuales 484 están en servicio activo.

La Junta de Escuelas Dominicales, que es la que corresponde a la Junta de Publicaciones, informó que durante 1943 la circulación total de sus periódicos alcanzó la cifra de 22,454,763. Las entradas totales alcanzaron la suma de $3,332,788.44. El número de escuelas dominicales en el territorio de la Convención fué, en 1943, de 24,503, con un número de alumnos en lista de 3,332,978.

La Junta de Misiones Domésticas informó acerca de los distintos grupos en medio de los cuales se hace la obra misionera, como sigue: hispanoamericanos, 1,500,000; indios, un poco más de 200,000; de habla francesa, 700,000; negros, 11,000,000. Además hay que contar otros grupos de chinos, japoneses, italianos, judíos, sordomudos, inmigrantes, montañeses, etc.

La Junta de Educación informó la asistencia de 12,260 estudiantes a los colegios mayores bautistas. Contando todas las escuelas, el número total de alumnos matriculados fué de 22,-005. Las escuelas son 65. El Instituto Bíblico Bautista de Nueva Orleans tiene una matrícula de 268 alumnos. El Seminario Sudoeste matriculó a 933, y el Seminario del Sur, situado en Louisville, da cuenta de una gran familia de 1147, contando 556 estudiantes de teología, 114 señoritas alumnas del instituto, 284 esposas de los estudiantes casados, 179 niños hijos de los estudiantes casados y 14 profesores e instructores del seminario.

El Expositor Bautista.

¿CONSEGUIRAN PASAPORTES?

Según leemos en "Missions" de enero de este año, el Seminario Católico de Maryknoll, de White Plains, N. Y., celebró hace poco un servicio especial para despedir a 27 nuevos misioneros que irán a trabajar en Sur y América Central. Comentando el acontecimiento, dice "Missions": "Se puede afirmar que no habrá dificultad ni dilación para los misioneros católicos romanos, tal como la que han experimentado los misioneros bautistas que retornan a este país, en conseguir pasaportes del Departamento de Estado Americano o visas de los gobiernos latinoamericanos. De este modo la Iglesia Católica Romana se mueve serena en su reclamo de exclusividad y prioridad misionera en la América Latina....."

Y entre tanto, ¿qué hace la Iglesia Evangélica para reclamar sus legítimos derechos? ¿Es que el Departamento de Estado Americano se avergüenza de su herencia protestante, o es que para congraciarse con los gobiernos clericales de la América Latina le está dando la razón a la pérfida Roma?

LA FE DE UN SABIO

Al célebre naturalista moderno J. H. Fabre, a quien Víctor Hugo llamó "Homero de los insectos", preguntaron el día en que se celebraba el jubileo 60 años de observación y estudio: ¿Cree usted en Dios?" Respondió: "Casi no puedo decir que creo en Dios, porque lo veo. Sin Dios para mí todo es misterio y oscuridad. Esa convicción la he llevado siempre conmigo, o mejor dicho, en el curso de mis estudios se ha perfeccionado y grabado más hondamente en mi alma."

RESTAURANT DE LA REGLA DE ORO

No es extraño que un restaurant que lleva tal nombre, proceda cristianamente en su negocio. En ese restaurant tienen entrada tanto los blancos como los negros. A raíz de haber recibido algunas quejas por permitirle la entrada a los negros, el señor Clifford E. Clinton, propietario del restaurant, publicó la siguiente respuesta:

"Dios ha creado a los hombres tal cual los hallamos, de distintos colores, creencias y costumbres. Cada individuo tiene el derecho de sentirse orgulloso de su herencia racial, religiosa y cultural. Cada uno tiene la obligación de respetar los sentimientos de su prójimo, las fronteras del buen gusto y las leyes comunes del país al cual debe sus derechos democráticos..... Francamente sólo conocemos una línea de conducta consecuente con nuestra conciencia y nuestras obligaciones ciudadanas..... Tenemos el deber de servir a todos los que entren por nuestras puertas y se conduzcan dentro de los derechos legales. Y si la ruina, tan a menudo pronosticada, se halla a las puertas, preferimos arruinarnos realizando un negocio según nuestros deberes como ciudadanos."

The Christian Century.

PUERTO RICO EVANGELICO

Afiliado a la Asociación de Iglesias Evangélicas de Puerto Rico

Organo Oficial en Puerto Rico de las iglesias Bautistas, Discípulos de Cristo, Evangélica Unida de Puerto Rico, Metodista y Presbiteriana

Director y Administrador:

M. E. Martínez.

Editor: "Puerto Rico Evangélico, Inc."

Precio de suscripción. Pago Adelantado:

Dentro de la Unión Postal, $1.00 al año
En los demás países..... $1.50 al año

Entered as second-class matter July 10, 1912, at the office at Ponce, P. R., under the act of March 8, 1879. Acceptance for mailing at the special rate of postage provided for in section 1108. Act of October 8, 1917.

Toda la correspondencia será enviada a "Puerto Rico Evangélico," apartado 1707, Ponce, Puerto Rico.

U N A S E

a la Campaña pro

PUERTO RICO PARA CRISTO

Haga su parte.

Puerto Rico Evangélico

QUINCENARIO DE RELIGION, EDUCACION Y SOCIOLOGIA

"He sido puesto para la defensa del Evangelio." Filipenses 1:17.

Año XXXIV. Ponce, P. R., Marzo 10 de 1945. Número 17.

Pulsando el Momento Actual——

El Desorden Social Reinante

EDITORIAL

HEMOS llegado a un momento en la historia en que la vida humana carece de valor en dos direcciones: en la del prójimo y en la propia. Es decir, carencia total de valor.

Hoy día la vida se hace una carga para el que la lleva y para el otro. Careciendo el hombre de una disciplina propia, ganada a la escuela del hogar y de la religión y luego enriquecida en las experiencias del diario vivir, por la cosa más insignificante se comete suicidio o se priva al vecino de una vida hermosa y útil. La irresponsabilidad es el resultado y, como fruto del mismo, desorden y desgracia en la familia y en la sociedad.

No hace mucho dos enamorados realizaron un pacto suicida; el novio mató a la novia, y luego él se disparó un tiro por la sien. Casi en seguida un esposo celoso, por razones reales o aparentes, cortó la vida de su esposa y él se privó de la suya. Y casi por los mismos días se repitió la historia, y en este caso fué un enamorado desengañado que veló a su exmuchacha y la asesinó vilmente.

Estos ejemplos se multiplican asombrosamente, y adquieren todos los matices imaginables. Son actores esposos, novios, amigos, hermanos, hijos y padres, cuñados, etc. Las relaciones más sagradas no constituyen barrera para evitar el crimen; la amistad más acendrada no vale nada en llegando el momento de la pasión homicida. La bestia aparece en toda su trágica fiereza y sinrazón, y sólo se piensa en realizar el hecho nefando y criminal.

Es aliado importante del crimen la bebida embriagante, que hoy llena literalmente a Puerto Rico. Bebe el hombre y la mujer, el viejo y el joven, el grande y el pequeño. La bebida estrecha la amistad, alegra fiestas y bailes, ayuda a velar a los difuntos, sube a la mesa de pobres y ricos para despertar el apetito y promover la buena digestión, da fuerzas y alegría al obrero que se dirige al taller o regresa de él y, lo que parece increíble, ayuda a la devoción religiosa en los rosarios y fiestas de cruz. Es el licor hoy día señal de distinción y buen gusto en quien lo ofrece, y señal de buena educación y de amistad en quien se lo bebe. Por eso, la mayor ofensa es negarse a tomar una copa que se brinda. Quien no bebe no es social, ni educado, ni buen cristiano, según el decir de los frailes de "El Piloto" católico.

A la bebida sigue la prostitución de la mente, del corazón y del cuerpo. Hay quien se toma un par de copas para **atreverse** a una aventura amorosa inmoral o darle unos palos a quien se quiere mal o quizás bien, ya que el tomado no hace distinciones claras. Y hay también quien, en todos sus cabales, comete las más sucias villanías sencillamente por haber perdido el calor de la dignidad humana. Víctima del desorden moral es el hogar, donde el hombre se ha hecho de una filosofía que le permite tener todas las mujeres que quiera, que es cosa que a su esposa no le importa. Y así tiene hijos dentro y fuera del hogar, manchando su nombre y legando a sus hijos la vergüenza y el desprecio. Quien quiera tener una idea, aún superficial, del terrible mal de

la prostitución, dese un paseo por los cafés, bares, cantinas y salones de baile de nuestras ciudades, y siéntese en un rinconcito y observe. El cuadro sube de color a medida que las horas de la noche avanzan. Se quedará asombrado al ver por esos lugares a personas que creía de otro calibre moral, hombres y mujeres, y contemplará con lágrimas interiores el desfile de una juventud en la cual se ha puesto la esperanza del porvenir. Para corroborar la debacle moral, una visita a los hospitales y clínicas basta.

Añádase a esto el juego y el robo a escondidas o a mano armada, y tendremos ya un cuadro bastante completo de nuestros males. Ponemos el juego y el robo juntos, porque ambos son miembros de la misma familia. El juego es una especie de robo fraternal, entre buenos amigos, en el cual uno se decide a robar y otro se acomoda a ser robado. El robo es un juego en el que nunca se pierde, excepto cuando se es sorprendido en el acto y se va a dar con la humanidad en la cárcel. El robo armado es también un juego, con la única diferencia de que la víctima es perdedora obligada, y la suerte está en la punta de un puñal o el cañón de un revólver.

Lo que se ha dado en llamar últimamente "mercado negro", es también una clase especial de robo, amparado a veces por la ley, que, al ser aplicada torpemente, pone en aviso a los comerciantes poco escrupulosos. Un ejemplo. Escasea la manteca, y en seguida aparece un aviso oficial anunciando que se piensa congelar la preciosa grasa. El comerciante que está por el negocio poco limpio, en seguida esconde tres cuartas partes de sus existencias de manteca, y cuando llega el momento de rendir cuentas, declara solamente una cuarta parte. ¿Qué es de esas tres cuartas partes de la mercancía? ¡Fuente preciosa del mercado negro! Mientras escasea la grasa y las amas de casa se devanan los sesos buscando medios para remediar el mal, agentes del comerciante venden por la izquierda manteca con un recargo de 2, 5 o más centavos por libra. Y esto sucede con el jabón, con los cigarrillos, con las pastas para dientes, con el bacalao y con cuanta provisión de boca se encuentre en el mercado.

Todo este panorama de desorden social, de maldad y de egoísmo, nos hace pensar seriamente. ¿Qué puede ser de un pueblo donde impera el vicio y la prostitución y donde el pillo escondido enseña las uñas cada vez que tiene la oportunidad? ¿Cuál es el concepto de nuestra moral? ¿De nuestra virtud? ¿En qué sitio tenemos al prójimo que vemos en él solamente un medio para hacer dinero, y dinero vilmente adquirido? ¿Cuál es el fin de la vida? ¿De qué vale la religión en el desenvolvimiento de la vida diaria?

El problema es pavoroso y se debe a una causa muy simple: la carencia de un ideal que valga la pena, que transcienda a la vida de la carne porque mira al porvenir y al cielo. Hemos puesto los ojos muy bajos, en metas horizontales; se hace necesario alzar los ojos para ponerlos en algo que esté por encima de nosotros. Hay que mirar a Jesús, y con él, a lo que es puro, y digno, y permanente.

Es imperativo, pues, realizar una campaña intensa y extensa de ilustración espiritual y moral para que el pueblo puertorriqueño abra los ojos antes que sea muy tarde. La Iglesia Evangélica ha emprendido ya esa campaña, y confiamos en Dios en que no sea en balde.

GRAN CAMPAÑA EVANGELISTICA

de las Iglesias de la

Asociación de Iglesias Evangélicas de Puerto Rico

durante la Cuaresma de 1945.

FEBRERO 14—ABRIL 1

Prepárese cada Iglesia para ella.

YA ESTA A LA VENTA

Ya está a la venta la cuarta edición de "Himnos Evangélicos" para uso de la campaña evangelística de 1945.

Por un arreglo hecho con las iglesias de la Asociación de Iglesias Evangélicas, será posible vender este himnario al precio de 5 centavos ejemplar o por cantidades. Una vez terminada la edición presente, el precio de los otros que se preparen será mayor.

Ya ha sido vendida la mitad de la presente edición, y si usted quiere aprovecharse de la oportunidad, no olvide hacer su pedido inmediatamente.

Diríjase a "Puerto Rico Evangélico", Apartado 1707, Ponce, P. R.

Aspectos del Problema Religioso

Por Manuel Seoane

Varias personas me han escrito preguntándome por qué, en las páginas de mi libro "El Gran Vecino" (Ed. Orbe, Santiago, Chile 1943), empleo el siguiente giro, indefinito e irreverente: "el Dios católico norteamericano es más okey, más benévolo y comprensivo, y se me ocurre que también está en mangas de camisas." (pág. 126.)

En mis lejanos años escolares me enseñaron que sólo hay un Dios verdadero, y aunque en los conflictos internacionales cada quien reclama para sí la alianza y protección de Dios, no se han conmovido aquellas distantes enseñanzas. La frase transcrita, un tanto desparpajada, esconde una implícita comparación con el catolicismo en América Latina, y es epílogo de largo párrafo que me permito copiar en parte: "La Iglesia Católica en Estados Unidos ofrece una fisonomía distinta a la de América del Sur. La necesidad de luchar con otras Iglesias, en una atmósfera de limpia competencia, ha afinado sus métodos. Sus religiosos llevan una vida ejemplar, adaptada a la psicología norteamericana. En el Colegio del Sagrado Corazón de Grand Coteau hay alumnas protestantes a las que no se obliga a cambiar de religión. Clérigos católicos son amigos de pastores protestantes y respetan mutuamente sus convicciones. Hay menos formulismos y más sentido religioso vital."

He vivido más de veinte años en Perú, diez en Argentina, seis en Chile y breves lapsos en Uruguay, Bolivia, Paraguay, Colombia, Panamá, Ecuador, Brasil y Cuba. Puedo afirmar, que, con la honesta excepción de su minoría auténticamente católica, la mayoría de los católicos latinoamericanos tienden a sobreponer el aspecto paramental del culto al íntimo mensaje religioso. Esta característica se acentúa entre los millones de indígenas que pueblan las sierras de Perú, Ecuador y Bolivia. Ellos han reemplazado su antiguo panteísmo ornamental con las esplendorosa liturgia católica. A su vez millones de mestizos de las provincias latinoamericanas, donde la Iglesia Católica actuó sin contrapeso durante siglos, han caído en formas religiosas, anquilosadas por la rutina, desprovistas del viviente contenido doctrinario que es raíz y razón de ser del catolicismo verdadero.

Creo que debo decir estas verdades en mi condición de católico. Como yo, hay muchos millones de hombres y mujeres católicos, preocupados del problema. Algunas decenas de miles han formado asociaciones y movimientos que han penetrado en el campo de la cultura y aún de la política exhibiendo esta actitud remozada y vital. Debo mencionar como ejemplos el movimiento juvenil católico peruano y la acción refrescante de la Falange Nacional en Chile, entidad esta última que nada tiene que ver con el falangismo español. Así se explica que mis más íntimas vocaciones encontraran satisfacción al conocer de cerca algunos aspectos del catolicismo norteamericano. Desde luego, me impresionaron profundamente los conceptos pedagógicos modernos de las monjas del Sagrado Corazón, tan plásticos y próximos al alma infantil. En su Convento de Grand Coteau (Louisiana) pasé unos maravillosos días de paz, alojado en "pieza para huéspedes", único varón en una vasta área exclusivamente poblada por mujeres. Este hecho es sencillamente inconcebible en América Latina.

De ahí que es interesante que vengan a América Latina representantes del catolicismo norteamericano, llenos de fuerza juvenil, de liberalismo comprensivo, permeables y porosos al entendimiento de la debilidad humana. Pero a actuar en el campo que estrictamente les compete. Porque ahora ocurre que una "política religiosa dirigida" exige que la abundosa emigración de funcionarios norteamericanos de todos los oficios y pelajes reúna el preferente requisito previo indispensable de su condición católica.

Los latinoamericanos somos suspicaces. Y nos damos a pensar por qué un país predominantemente protestante nos envía delegaciones predominantemente católicas. ¿Por qué esconde su protestantismo? Esta manía ha llegado a dificultar el viaje de pastores protestantes. Y esto es grave. Entre nosotros la libertad de cultos está consagrada por las Constituciones, y nos desagrada pensar que exista cualquier Inquisición que instalada en una sección de pasaportes controle nuestro hospedaje. Queremos que vengan los mejores norteamericanos, sean católicos o protestantes, a condición de ser auténticos buenos vecinos, deseosos de un progresivo entendimiento y amistad entre ambas porciones del Continente de Colón.

Por otra parte, reconozco que las misiones protestantes han cumplido y cumplen en América Latina un silencioso y tenaz esfuerzo de progreso social que obliga nuestra gratitud. Viajando una vez por las serranías de Puno, en Perú, donde los indios viven en chozas de paja, en miserables condiciones de promiscuidad y pobreza, encontré un pequeño grupo de modestas casitas pintadas de blanco, con amplias ventanas y conveniente distribución interior. Eran fruto del trabajo de ayllus indígenas, enseñados y conducidos por misioneros metodistas que se acercaron a ellos para cumplir el cristiano propósito de ayudar al semejante. En Santiago de Chile y Buenos Aires he visto la ac-

ción tenaz del Ejército de Salvación que sustrae a las clases más modestas de la perniciosa influencia alcohólica y se preocupa de dar albergue al menesteroso.

Por eso se cometería un error inexcusable reviviéndose la Inquisición a través de los permisos de viaje. Sería, entre otras cosas, causar un perjuicio a la Iglesia Católica, concediéndole un monopolio contrario a la naturaleza de las cosas, a la fisonomía religiosa latinoamericana, y que la empujaría lentamente a aquel poder sin contrapeso que la condujo al automatismo paramental.

Además, y hablando con una franqueza que me ha costado cuatro destierros y veinte años de exilio, gran parte del clero católico ha tomado parte activa en la política, sirviendo de sostén y defensor de los gobiernos oligárquicos y antidemocráticos de América Latina. Su acción ha sido predominantemente contraria a las corrientes evolucionistas que caracterizan las primeras cuatro décadas de este siglo. En vano sus representativos más ilustres han reiterado la prescindencia en materias políticas y en vano jóvenes minorías han tomado una posición comprensiva y colaborante con los grandes movimientos populares. De ahí que los partidos políticos afrontaran el problema. El pasado siglo se caracterizó por la lucha entre liberales y conservadores. Cierta poderosa clerecía, invariablemente, tomó partido por los últimos. La consecuencia es que estos movimientos políticos, liberales, radicales, socialistas, han llegado al poder en casi todas partes, manteniendo prejuicios anticlericales.

Ahora, ellos, que son la base democrática del poder, y autores de la lucha anti-nazi, temen que se vigorice a un adversario político vencido, devolviéndole energías para imponer sus ideas antidemocráticas y reaccionarias.

Paradojalmente, podemos decir que no sólo necesitamos que vengan sacerdotes católicos norteamericanos, sino también pastores protestantes. Ello permite el afinamiento de la acción religiosa, la necesaria comparación que conoció San Agustín antes de elegir su camino. Al fin y al cabo, nuestra demanda es por una obra de espíritu, por una realización democrática y justa, por una posición moral, libre de intransigencias y rutinas, humanamente religiosa, que coopere con nosotros en la lucha contra el sensualismo y la ignorancia, el egoísmo y la maldad. Es decir, que contribuya a vivificar las fuerzas creadoras del cristianismo.

La Nueva Democracia.

MI AMIGO INVISIBLE

I

En el año 1921, cuando apenas la flor de mi juventud se abría, se interpuso en el sendero de mi vida una figura de faz serena, mirada penetrante y de luenga cabellera, con su diestra extendida en señal de amistad.

No conociendo quién fuese, lo dejé seguir su camino, y yo seguí el mío; pero me fuí pensando en aquella mirada dulce y aquella mano que dejé de estrechar; y entonces tuve remordimientos, por mi poca cortesía y por mi gran impiedad.

Me propuse reparar la falta, y a otros anhelaba preguntar si antes que yo en mi sendero habían visto aquella faz, para inquirir de él, quien fuese, por si le volvía a interceptar, confesarle luego a él mis culpas, y así su mano poder estrechar.

Vi a la distancia unos viajeros que caminaban con mucho afán; quise alcanzarlos, y a ellos hube, una vez cerca, de interrogar si habían visto la figura de faz serena por allí pasar, y ellos gozosos me contestaron, "Siguiéndole vamos; ven con nosotros y le encontrarás."

Seguí con ellos aquel sendero, siempre pensando en aquella faz, pero notando, mientras andaba, que aquel camino no me era igual, pues había dejado el mío muy ancho, y ahora está fuera del lar, donde dejaba a mis padres solos y a mis hermanos con ansiedad.

Quise volverme, pero no pude, de aquel camino tan desigual, pues era estrecho..... y por ambos lados dos precipicios hacían difícil el regresar, y solamente hacia adelante podían mis pies firmes pisar.

Con mis viajeros seguí muy triste, siempre pensando en aquella faz, y en mis queridos padres y hermanos a quienes tuve que abandonar por seguir siempre aquel sendero, que más estrecho se hacía al pasar, y por buscar aquella mano que había dejado sin estrechar.

Un año estuve en aquel sendero, buscando siempre con ansiedad aquella figura de faz serena, y aquellos ojos de penetrante mirar; con mis viajeros siempre adelante, quienes seguían con mucho afán.

En una noche, 15 de agosto, del 22, que no he de olvidar, por fin aquella figura dulce en mi sendero volvíme a hallar, y entonces, trémula y llena de gozo, aquella diestra pude estrechar.

Asíme de ella tan fuertemente que no he podido jamás soltar, pues desde entonces somos amigos inseparables, cual en la vida no hay otro igual: pues prometí serle sincera, y seguirle siempre con lealtad.

Hemos viajado por todas partes; siempre juntitos nos han de hallar, por las colinas, montes y valles, por entre escollos, aire y el mar, ya entre

luz, o ya entre sombras, cual en bonanza o en tempestad.

Amigo como éste jamás he visto, en quien se pueda firme confiar, con quien se pueda estar a solas, y los secretos a El revelar: amigo que no defrauda y que no zahiere, siéndole imposible el deshonrar.

A solas siempre con este amigo, mi juventud preciosa he sabido brindar, calmando El de mi carácter crueles borrascas; yo a cada paso su faz serena torno a mirar, y entonces siento dentro del pecho llama que arde, de amor divino, paz celestial.

II

Quise gozar de nuevo ambiente, y dejar los valles del linde sur; llevóme luego a una colina allá en Oriente donde aún existe un nido azul; con bellas aves de alas caídas que necesitaban su protección.

Aquellas aves adoloridas pude gozosa siempre auxiliar, buscando ansiosa en aquel amigo un fuerte apoyo y un lenitivo a todo mal; siempre adherida de aquella mano, valiente supe lides librar.

Ya con el tiempo aquellas aves alzar pudieron su vuelo audaz, ya restauradas de sus dolencias; yo también quise mi vuelo alzar; bajando alegre aquella colina, mis pies cansados pude posar en otros lares más halagüeños, junto a mi amigo tan ideal.

Siempre viajera como las aves, buscando albergue donde mi alma pueda saciar su sed intensa de amor ardiente, donde sus secas alas pueda mojar, —subiendo montes, bajando riscos, por entre arroyos, lagos y ríos, llévame ahora el Buen Amigo, hacia la patria de Rubén Darío.

Por tantos años siempre juntitos, ya es imposible esa diestra soltar, por todas partes y todo tiempo, tan apretada la siento cada vez más; está tan ligada a la mano mía que creo ya nadie puede desligar.

Es muy hermoso con El vivir a solas, donde oirse pueda su dulce y tierna voz; donde esa faz plácida y serena pueda contemplarse al trasluz, y recibir constantemente las miradas penetrantes de Cristo Jesús.

Por este mismo sendero de la vida tú también puedes ir de este Amigo en pos, si en verdad a su mano derecha hoy te adhieres; caminarás tan feliz y contento como yo, tendiendo siempre hacia El tu mano débil, hallarás consuelo, paz, consagración.

A solas siempre con este Amigo, mi juventud preciosa he sabido ofrendar, calmando El de mi carácter crueles borrascas; yo a cada paso, su faz serena torno a mirar, y entonces siento dentro del pecho llama que arde de amor sublime, paz celestial.

Oración

Haz lo que quieras de mí, Señor,
Tú el Alfarero, yo el barro soy.
Dócil y humilde anhelo ser;
Cúmplase siempre en mí Tu querer.

Nélida Irizarry.

NOTA: Como conocemos a la autora y sabemos que estos pensamientos encierran toda la belleza de su alma cristiana, hemos dado curso a esta composición tal como ha llegado a nuestras manos, respetando tanto la forma como el pensamiento en que ha sido escrita. Véase su retrato y lo que se dice de ella en la Sección Misceláneas.

PENSAMIENTOS

No basta ser bueno; es preciso hacer lo bueno. Que la bondad de las manos confirme la bondad del corazón.

La libertad, como la tierra de Canaán, es un don de Dios, pero hay que conquistarla para poder disfrutar de sus bendiciones.

El deber es el nombre del desierto áspero y monótono que hay que cruzar antes de llegar a la Tierra de Promisión que se llama el Derecho.

El hombre es el animal que nunca escarmienta. Cuando a él le da por ser bruto, ni los mismos brutos le igualan.

Orar, en cierto sentido, es usar el brazo omnipotente de Dios en lugar de la débil mano del hombre.

La voluntad humana llega a la plenitud de sus fuerzas cuando se anonada a sí misma para convertirse en la voluntad divina.

La opresión de los de arriba produce la explosión de los de abajo. La revolución de las masas es la reacción natural a la tiranía de las clases llamadas directoras, como éstas, en lugar de dirigir, oprimen y deprimen.

El apóstol Pablo, como Jesús antes, enseñó que la dureza del corazón es, en el orden espiritual, la causa del entendimiento entenebrecido. No se entiende con claridad porque no se siente con nobleza. Cuando el corazón anda mal, es natural que el cerebro camine a tientas.

Se dice: "Piensa bien, y obrarás bien", porque las acciones son pensamientos concretos, y los pensamientos, acciones en estado latente. Ambos se determinan e influyen recíprocamente. Por esta razón también puede decirse: obra bien, y pensarás mejor.

La bondad que se alaba a sí misma, es bondad que se destruye a sí misma. El fariseísmo es el defecto moral que cambia los mejores en los peores.

Abelardo M. Díaz Morales.

MISCELANEAS

MISIONERA PUERTORRIQUEÑA A NICARAGUA

"¿A quién enviaré, y quién nos irá?" Esto fué nuestro clamor hace algunos meses. En junio del año pasado recibimos una carta de nuestra Junta de Damas en Nueva York indicándonos la necesidad urgentísima de encontrar una enfermera de habla española para nuestro Hospital Bautista de Managua, Nicaragua. De no encontrar una tendrían que cerrar la escuela para enfermeras que poco antes habían abierto.

Empezamos nuestra búsqueda; pasamos revista en nuestras mentes. "¿A quién enviaré y quién nos irá?" Hicimos unas cuantas gestiones, pero siempre con el mismo resultado. Pero después, allá por el mes de julio pensamos en una que realmente sería idónea, que tenía una preparación muy adecuada para esa obra y, al mismo tiempo, el espíritu misionero. Le escribimos, con una oración ferviente, y ansiosamente esperamos la respuesta. Algunos días más tarde llegó. "¿Qué dirá?" preguntamos. Abrimos el sobre. Era extensa la carta. Para decir "no" no sería necesario escribir tanto. Empezamos a leer:

"Fué en verdad una gran sorpresa para mí su carta, la que me conmovió mucho. Precisamente en estos días he estado esperando respuesta de una solicitud para Venezuela, de modo que usted podrá imaginarse los pensamientos que inmediatamente corrieron por mi mente al encontrarme con su carta. No sé lo que pasa por mí. Parece que realmente el Señor me llama para servirle fuera de mi país, pues hace tiempo estoy ávida de "volar" nuevamente. Ahora no sé si en verdad el Señor preparará todo. Allá veremos. La oración siempre ha abierto los caminos cerrados y allanado lo torcido dificultoso. Veremos lo que el Señor conteste."

Al recibir esta carta alentadora, hicimos cita para hablar con ella. Empezaron las cartas con la Junta y entre nosotras dos, y conferencias frecuentes. De momento ciertos obstáculos se presentaron. Enviamos un cable a la Junta. "No puede ir." Quizás actuamos muy ligero. Lo cierto es que algunos días más tarde recibimos otro cable de la Junta. "La Directora del Hospital está enferma. Más urgente que nunca conseguir enfermera." Le escribimos de nuevo, y fuimos a hablar con ella. Se disiparon aquellas dificultades que antes se habían presentando. Otros problemas fueron solucionados. Ella avisó por cable que iría. Hicimos las gestiones para pasaje, pasaporte, etc., venciendo uno por uno los contratiempos que se presentaban. Por fin todo quedó arreglado y nuestras oraciones contestadas.

El día 22 de diciembre un grupo de amigos se reunieron en el hogar del

Srta. Nélida Irizarry.

Rdo. A. F. Webber para un servicio de despedida. Al terminar el servicio, ella agradeció esa manifestación de amor cristiano y nos leyó un mensaje poético que vino como la expresión sincera de su corazón. Era una biografía de su vida espiritual, y nos hizo comprender más que nunca que en ella habíamos encontrado la persona que se buscaba para realizar esa obra.

Pensaba salir de Puerto Rico el día 23, pero no fué posible. Sin embargo, a pesar de la demora, realizó su viaje, no sin dificultades, pero con la dirección divina que las hizo desaparecer todas. Salió el día 24 y el día 26 llegó a Managua. Allí ha encontrado una labor ardua, pero escribe que confía siempre en el poder de Dios y en Su ayuda.

Esta enfermera que contestó la llamada nicaragüense es la Srta. Nélida Irizarry, miembro de la Iglesia Evangélica Unida de Ponce, antes misionera de la Iglesia Evangélica Unida, y luego graduada del Hospital Ryder Memorial. Antes de salir hacia la tierra de Darío estaba trabajando en el Hospital San Lucas. Su ida ha sido un ejemplo más del espíritu de cooperación entre las denominaciones en Puerto Rico, y nosotros, como bautistas, agradecemos muy mucho esta valiosa contribución hecha a nuestra obra por esa iglesia hermana.

Laura Fish.

CUADRAGESIMA CUARTA

Sesión de la Conferencia Anual Provisional de la Iglesia Metodista de Puerto Rico

Celebrada en Guayama, durante los días 7-14 de febrero de 1945.

El Comienzo.—Para dar paso a una serie de asuntos nuevos que ocupan mente y corazón de los diez millones de metodistas esparcidos por la tierra, nuestra Conferencia comenzó sus trabajos un día antes del proyectado. A pesar de ello, pastores y delegados laicos respondieron al cumplimiento del deber y el Templo Metodista de Guayama, diáfano y limpio, como deben estar todos los santuarios para que inviten a la adoración, dió feliz acogida a todos.

Obispo Presidente.—La Conferenrencia Anual Provisional de Puerto Rico pasó a formar parte del área de Washington, de la cual es Obispo el Dr. Carlos Wesley Flint, ex-presidente de la Universidad de Syracuse y uno de los más sólidos intelectuales de Norte América. Con habilidad y amplio sentido de democracia presidió todos los asuntos oficiales. Sus mensajes, claros, profundos y muy espirituales, imprimieron una nota de metodismo primitivo a cada acto devocional de nuestra asamblea. Los Rdos. Hernández Vallé, Domingo Marrero Navarro y Jorge Richardson, fueron los intérpretes de los distintos mensajes.

La Primera noche.—Costumbre ya tradicional es la recepción pública que se ofrece a través de la iglesia y de la comunidad a delegados laicos y ministeriales y al Sr. Obispo. Sentimos mucho que el Honorable Alcalde no estuviera presente para darnos la bienvenida a nombre de la comunidad, pero la hermana Victoria Santiago a nombre de la Iglesia y de Guayama, nos estrechó muy fuertemente con toda esa comunidad a través de un discurso pletórico de muchas enseñanzas. Acto seguido, el Rdo. Hernández Vallé, reclamando un rinconcito en el corazón y alma de Guayama, acepta el saludo e interpreta el sentir de los allí congregados, y abre brechas para el encauzamiento de las corrientes espirituales que corrieron durante esos días conferenciales. El Rdo.

Harold Marcos Hilliard, nuestro nuevo Superintendente, se inicia oficialmente en sus labores y pronuncia su primer discurso lleno de muy ricas experiencias. El Obispo Flint contesta todos esos saludos de manera sincera y llana, y el primer acto oficial de la Conferencia termina con la bendición apostólica. Unos momentos después y para coronar las alegrías de la noche, la iglesia local se desbordó en atenciones para todos, y hubo derroche de lirismos, cánticos, música y obsequios. En todos estos actos al actitvo compañero, Rdo. A. Cruz Sánchez, cumplió su cometido con la aceptación de todos.

La primera mañana.—Una vez pasada la lista de los distintos delegados, se procedió a la elección de los distintos oficiales. La elección tuvo el siguiente resultado: secretario de la Conferencia, Rdo. Jorge Rivera y sus ayudantes, Rdo. Félix Encarnación y el hermano Gilberto Venegas. Secretario de Estadísticas: Rdo. Félix D. de la Rosa, y tesorero de la Conferencia, Rdo. Tomás Rico Soltero. Los Superintendentes interinos, Rdos. Juan Orlandi Bairán, Félix D. de la Rosa y Apolinario Cruz Sánchez, leyeron sus informes y luego una serie de asuntos disciplinarios ocuparon nuestra atención.

El Rdo. José T. Nieves.—Este consagrado hermano, como él sabe hacerlo, condujo los actos de adoración y dedicación y fueron momentos en que el alma y el cuerpo experimentaron deseos de hacer más firme nuestra lealtad y consagración a la noble causa del Maestro.

Los sermones evangelísticos.—Estos estuvieron a cargo de los Rdos. Harold M. Hilliard, Félix D. de la Rosa y Jorge Rivera y del Obispo Flint. Unas cuantas almas pusieron sus miradas en alto para fijarlas en Jesús y aceptarle como Salvador personal.

Los himnos especiales.—El cuarteto de la Conferencia y el coro de la iglesia local, éste muy hábilmente dirigido por doña Eulalia Levy de Cruz, tuvieron a cargo la himnología especial de nuestra Asamblea.

Las damas metodistas.—Con representación de casi todas las sociedades femeniles organizadas, las damas metodistas se reunieron el sábado 10 y entre los numerosos asuntos que llevaron a cabo están los siguientes: Homenaje rendido al Obispo Flint y Dr. Hilliard; celebración de una asamblea en Arecibo posiblemente en el mes de octubre; designación de la nueva directiva que quedó integrada en la forma que sigue: Presidenta, Julita Torres Fernández; vicepresidenta, Victoria del Toro; secretaria, Angélica Cordero de Sánchez; tesorera, Mercedes V. de la Rosa; vocales, Julia Serralta y Esther Santiago. Fué una reunión muy provechosa.

El servicio de comunión.—Este acto, también muy tradicional, para iniciar nuestros trabajos en amor y cooperación, fué muy espiritual. El Obispo, el Supte. y los Suptes. Interinos oficiaron.

La Cruzada por Cristo.—Esta formidable campaña que la Iglesia nuestra está ya realizando y en la cual todos los metodistas se han unido como un solo cuerpo para cristalizar sus cinco principales puntos, ha de llamar nuestra atención particular en este año para la creación de un fondo de $7.000.00, que será destinado a la rehabilitación y reconstrucción del mundo en la post guerra. La Iglesia Metodista habrá de levantar un fondo de venticinco millones de dólares para esa obra, y a nosotros nos corresponde levantar la cuota ya indicada. Esa cantidad ha sido distribuida muy equitativamente entre todas nuestras iglesias, y esperamos que para el 1° de enero de 1946 ya esté en manos del Tesorero. Oración y esfuerzo es nuestro consejo.

Dr. F. W. Mueller.—Uno de los amigos más fieles que tuvo la obra metodista en Puerto Rico por muchos años lo fué ese consagrado siervo de Dios, que hoy, por tener unos cuantos años de edad, se jubila para entrar en el descanso de sus labores oficiales. No podemos dar a la publicidad esta nota sin decir algo con respecto a ese gran amigo nuestro, y desearle muchos más años de vida para que desde su escaño de servidor siga iluminando la mente del nuevo secretario, para que éste se empeñe tanto como él en las labores de esta tierra borinqueña.

El Dr. Harold Marcos Hilliard.—Este es el nombre del hombre de Dios que se nos ha enviado para supervisar nuestra obra. Hemos ya experimentado mucho de su consagración y celo por la causa del Señor, y nos aventuramos a decir que vamos a entrar en una nueva época de verdadero avance bajo su supervisión, pues él ha venido con los mejores deseos de entregarse a una gran causa que ama, y porque la ama así habrá de defenderla. Así sea.

Servicio de ordenación.—Fueron ordenados presbíteros los jóvenes Rdos. Gildo Sánchez y Pedro Félix Velázquez. Fué un acto muy espiritual en el cual ofició nuestro Obispo. Dios bendiga a los nuevos presbíteros y los consagre más y más a Su obra.

Concluimos.—Fueron muchos los visitantes que tuvimos entre nosotros. El Rdo. Miguel E. Martínez, siempre acertado y espiritual, saludó a la Conferencia; el Rdo. Terrón de Cayey también; el Dr. Williams del Seminario nos ofreció un mensaje muy interesante. Hubo delegaciones de varias iglesias, y el pueblo de Guayama respondió con gozo en todo. Al principio tuvimos temores de que la Conferencia, por la forma tan rápida como se iba conduciendo, resultaría poco provechosa; pero nuestros temores fueron disipados y tuvimos una gran conferencia. Muy espiritual y muy organizada. Fué la Conferencia de la Cruzada por Cristo.

La próxima Asamblea.—Barrio Obrero aceptó este honor y allá iremos, Dios mediante, a recojer lo que durante este año de la Gran Cruzada por Cristo, hemos sembrado con afán, con dolor y con amor..... Entonces, hasta el Barrio Obrero, y que el ideal pecuniario de la Cruzada se cristalice. Amén.

Félix D. de la Rosa.

MAS DONATIVOS PARA LAS VICTIMAS DE LARES

Lares, P. R., Feb. 16, 1945.

Rdo. Miguel E. Martínez,
Ponce, Puerto Rico.

Estimado hermano:

Le agradeceré mucho publique esta segunda lista de ayuda en favor de las víctimas del fuego de Lares.

A continuación la lista de las personas donantes: Rdo. Pedro Almodóvar, de la Iglesia Presbiteriana, de Ensenada, $25.00. El hermano Natividad Pérez, de Mayagüez, ropa y $3.00. Rdo. Diego Rico Soltero de la Iglesia Presbiteriana de Lajas y sus organizaciones: las Damas, Niños Escuchas y Cruz Roja Juvenil, ropa y $50.00. La hermana María Espada de Rivera, de la Iglesia Presbiteriana de San Juan, $25.00 y ropa. El Rdo. Angel Acevedo nos envía, de la Primera Iglesia Bautista de Santurce, $37.00. La sociedad de Damas "Dorcas" de la Iglesia Presbiteriana de San Germán nos envió $15.00. De la Iglesia Presbiteriana de la Marina de Mayagüez, el Rdo. Víctor Colón Bonet, nos envió $10.00. La Sociedad de Damas "Fidelidad" de la Iglesia Presbiteriana de San Juan, nos envió $6. De la Iglesia Discípulos de Cristo de Corozal nos envía el hermano Marcelino Hernández, $10.00. De la Iglesia Presbiteriana de Las Marías el hermano pastor Isaac Díaz nos envió $25.25. De la Iglesia Evangélica Unida de Yauco, el Rdo. Ramón Morales Vega nos envió $7.75. De la Iglesia Evangélica Unida de Ponce, Calle Marina, el Rdo. Domingo Franceschi nos envió ropa y $25.00. De la Iglesia Presbiteriana de Isabela, el Rdo. Luis Nieves nos envió 17.00. De la Iglesia

Presbiteriana de Hormigueros, el hermano Rdo. Ricardo Gutiérrez nos envió ropa. De Bayamón, Miss Frieda M. Hoh, de la Iglesia Luterana, nos envía con una comisión una carta muy expresiva de la simpatía de los hermanos luteranos por las víctimas del fuego, y gran cantidad de ropa para niñitos, toda nueva y de magnífica calidad. El Dr. Odell nos escribe una extensa y muy sentida carta ofreciéndonos ayuda, y "Puerto Rico Evangélico" nos regaló el mejor de los editoriales sobre el fuego de Lares escrito hasta ahora.

La Asociación Insular de Damas nos envió $10.00. El Rdo. J. L. Santiago Cabrera. Director de Educación Religiosa del Presbiterio de Puerto Rico, nos envió lo que nos estaba haciendo mucha falta y no teníamos, dos cajas de bonitos juguetes. De la Iglesia Evangélica Unida de Guayanilla, el Rdo. José A. Luciano nos envió $37.28.

Fraternalmente,

A. Morales Zambrana.

"PUERTO RICO EVANGELICO" AYUDA A LAS VICTIMAS DE LARES

Febrero 24 de 1945

Rdo. Miguel E. Martínez,
Director de "Puerto Rico Evangélico",
Ponce, P. R.

Estimado compañero:

Recibimos su carta, y con ella, el donativo de $25.00 de la empresa "Puerto Rico Evangélico" para las víctimas del devastador incendio ocurrido aquí en Lares.

La carta fué leída en nuestra iglesia y el donativo entregado a nuestro tesorero del Comité pro Víctimas del Fuego.

Queremos expresarle a la empresa "Puerto Rico Evangélico", muy especialmente a su consagrado director, por el conmovedor editorial en el número correspondiente al 15 de febrero titulado "El Fuego de Lares", nuestro más sincero agradecimiento, pues ha sido de muchísimo consuelo para nosotros saber que, desde el primer momento, ustedes se encontraban unidos al pueblo de Lares en su terrible angustia.

Réstanos decirle que nuestra iglesia, las víctimas del fuego y el pueblo todo de Lares, les estamos muy agradecidos por la ayuda tan valiosa que nos han dado. Y, muchas gracias por la manera tan cristiana de llegar hasta este histórico pueblo, que hoy se halla tan malamente abatido por el más terrible sufrimiento y dolor.

De ustedes muy fraternalmente,

Alvaro Morales Zambrana.

FEDERICO DEGETAU UN ORIENTADOR

Me permito sugerir que la obra sobre Federico Degetau del Dr. Angel Mergal sea adoptada como libro de texto en las escuelas secundarias y colegios de Puerto Rico.

Es este un libro de excepción en el medio literario puertorriqueño. No es un libro de crítica fácil, a la que estamos acostumbrados. Es histórico de transición en que se debatiera el eximio Federico Degetau.

El Dr. Mergal es una de las mentes más brillantes entre la intelectualidad puertorriqueña, y añade a esa facultad innata la rara dote de exégeta. Aporta un libro de valor incalculable a la bibliografía isleña.

El Dr. Mergal va a descubrirnos a Degetau, pero a la manera que hay que hacerlo. Descubriéndonos a Degetau hace un gran beneficio a Puerto Rico, trayendo a la superficie la vida de un hombre que cual Hostos representa una cumbre del saber y del sentir patrio. Esos hombres son la expresión de lo más elevado del alma portorriqueña. Por eso, por lo grandes, es bueno que sean estudiados por hombres de los quilates del Dr. Mergal, verdaderos "Scholars" que no hacen vuelo de mariposas sobre la vida de quienes por ser cumbres, precisan, para ser contemplados en toda su magnitud, del vuelo sereno de las águilas.

Vale la pena que un libro como el del Dr. Mergal sea estudiado por la juventud portorriqueña, para que del ejemplo de esa vida se vaya creando un sentido de tierra y de justicia hacia nuestros más altos valores autóctonos.

Abelardo Díaz Alfaro.

TENGAN PACIENCIA

Hemos recibido en estos días extensa información de las iglesias, y nos hemos visto imposibilitados de publicarlas todas a la vez.

Tengan un poco de paciencia nuestros corresponsales, que todos serán complacidos a su debido tiempo.

FRATERNIDAD DE COLEGIALES EVANGELICOS

Colegio de Agricultura y Artes Mecánicas, Mayagüez, P. R.

Nuestra Fraternidad Phi Epsilon Chi en Asamblea General nombró la siguiente directiva:

Presidente, Rafael Rosario Hernández; vicepresidente, Erving Flores Rodríguez; secretario, Carlos A. Flores Pagán; tesorero, Angel Mario Robles; vocales, Carlos Federico Cruz, José Manuel Nieves, Francisco Cuyar Rodríguez. Consejero, Prof. Manuel O. Díaz.

La instalación de la misma se verificó en la Tercera Iglesia Presbiteriana de Mayagüez el 25 de febrero del 1945 a las 8:00 P. M.

Rafael Rosario.
Presidente.

PROGRAMA DEL RETIRO

de los Caballeros Evangélicos Discípulos de Cristo, que tendrá lugar el jueves 22 de marzo próximo en nuestra iglesia de Hato Tejas, Bayamón, Puerto Rico

Sesión de la mañana

Servicio devocional. Iglesia local.
Bienvenida. Iglesia local.
Contestación. Salto de Comerío.
Meditación. Dr. Angel M. Mergal.
Alabanzas.
Impresiones. Delegados y visitantes.
Receso.

Sesión de la tarde

Devocional. Manatí.
Mensaje. Rdo. Domingo Marrero Navarro.
Receso.
Servicio al aire libre. Rdo. Florentino Santana y otros.

Sesión de la noche

Servicio devocional. Iglesia de Guaynabo.
Anuncios.
Mensaje. Hermano Rafael J. Rodríguez.
Clausura.

Nota: Cordialmente invitamos a todos los Caballeros Evangélicos de las Iglesias Discípulas de Cristo, tanto como de las demás iglesias vecinas. Nuestro acto será uno de gran provecho espiritual, y esperamos la cooperación de todos los hermanos. Nuestro lema: "Unidos en Amor."

Antonio Sánchez, Pres.
Leonardo Torres, Sec.

NUEVO AGENTE

Nos place informar que el nuevo agente de "Puerto Rico Evangélico" en Caguas, es el consagrado y activo hermano, don Miguel Rivas. Gracias a su entusiasmo por nuestra revista, ésta cuenta en Caguas con 112 suscritores.

Esperamos que en cada pueblo haya un agente de "Puerto Rico Evangélico" como el hermano Rivas.

NOTICIAS DE LAS IGLESIAS

CAMPO PRESBITERIANO

MAYAGUEZ

Iglesia de la Marina

Esfuerzo Cristiano.—En días pasados tuvimos el honor de gozarnos con la presencia del hermano Samuel Corchado, siendo invitado por el Comité de Mayordomía Cristiana, para que nos hablara sobre el tema que lleva su título. Todos los jóvenes nos sentimos muy satisfechos y contentos con su visita y oratoria, y esperamos que pronto se repita la visita.

El día 8 del mes corriente partió hacia la ciudad de Nueva York nuestra muy querida y entusiasta hermana Rosalía Ruiz. Le deseamos muchos éxitos en la ciudad de los rascacielos.

La Sociedad de Esfuerzo Cristiano hizo un cambio en su programa, cambiando los viernes, día de reunión, para los jueves, para que así el coro pueda reunirse los viernes bajo la dirección del Rdo. L. A. Toro.

Hace algunas semanas se encuentran recluídos en cama el pastor de nuestra iglesia Rdo. V. M. Colón Bonet y su esposa, Sra. Josefa de Colón. Deseamos su más pronto restablecimiento a ambos.

Tercera Iglesia Presbiteriana

Nupciales.—En la noche del domingo 4 de febrero contrajo matrimonio nuestro hermano y guarda templo de nuestra sociedad, Alberto Irizarry, con la simpática y hermosa joven Ana María Elías, de la culta sociedad mayagüezana. La ceremonia se efectuó en la residencia de la desposada, en donde fuimos obsequiados con riquísimos y finos dulces, refrescos y mantecado. Ofició en la misma nuestro pastor el Rdo. A. Pagán. Eterna luna de miel deseamos sinceramente los miembros de la sociedad a tan feliz y simpática pareja. Me informa el hermano Alberto que han fijado su residencia en el Ensanche Vivaldi de esta ciudad, en donde hoy más que nunca se pone a la orden de sus hermanos y amigos.

Nueva directiva.—La nueva directiva de nuestra Sociedad de Esfuerzo Cristiano quedó compuesta de la manera siguiente: Presidenta, Julia López (reelecta); vicepresidente, Wilton J. Vincenty; secretario, Edgard Oliviery (reelecto); sub secretaria, Carmen Cintrón; tesorera, Rosa A. Olivier (reelecta); sub tesorera, Ramonita Ruiz; secretario corresponsal, Juan A. Rodríguez; marshal, Angel Ortiz; vocales, Estrella Martínez, Carlos Flores, Cándida Martínez, Carlos Olán y Johny Oliviery.

Juan A. Rodríguez.
Corresponsal.

AGUADILLA

A la edad de 79 años falleció en el Hospital Presbiteriano la señora Gerarda Méndez de Badillo, siendo trasladado su cadáver a esta ciudad, al hogar donde residía con sus familiares. Fué cristiana fiel de grandes virtudes. Sus hijos Eva, Natividad, María, don Salvador y don Antonio, son todos miembros de nuestra iglesia. Los funerales estuvieron a cargo de los Rdos. Toro Quiñones y Pedro Roura. Una nutrida concurrencia acompañó el cadáver hasta el cementerio. Nuestra iglesia se une al dolor que apena a sus familiares, y para todos pedimos el consuelo del Señor.

La Sociedad de Damas de nuestra iglesia acordó ayudar a los miembros que perdieron sus hogares en el fuego de Lares. Como resultado de las actividades desplegadas, recogieron entre varias familias cristianas $35.00, varias cajas de ropa y un quintal de arroz. Don José Hernández Ríos, comerciante, contribuyó con $25.00.

Se hallan guardando cama los hermanos don Demetrio Hernández y doña Monserrate Vélez, miembros activos de nuestra Iglesia. Pedimos al señor por su salud.

Han sido llamados al servicio de las fuerzas armadas los hermanos Idio R. Rivera, director de nuestro coro, y Miguel A. Torres, presidente del Esfuerzo Cristiano. Nuestra iglesia siente la ausencia de estos hermanos y ora al Señor para que vuelvan pronto victoriosos.

Salvador G. Cardona.
Sec. Corresp.

La Sra. Josefa Rivera de Robles, de Hato Rey, Santurce, espera con ansiedad la llegada de "Puerto Rico Evangélico"

Espero siempre con ansiedad esa revista, pues ella nos transporta espiritualmente hacia donde se encuentran hermanos nuestros en la fe y nos alienta a seguir los bellos caminos del Señor.

IGLESIA EVANGELICA UNIDA DE PUERTO RICO

NAGUABO

Mariana No. 2

Navidad.—Con una amena fiestecita celebramos el Nacimiento de Nuestro Señor el último día del año. Se presentaron varios números relacionados al acto que celebramos. El éxito se debió grandemente a nuestra hermana Inés, así como a las demás señoritas y jóvenes de la iglesia.

Nuevos vecinos.—Lo son los esposos Francisco y Margarita Rodríguez que ya están trabajando muy activamente en nuestra iglesia. Damos la más cordial bienvenida a estos hermanos.

Escuela Bíblica.—La nueva directiva de nuestra Escuela Bíblica para este año quedó constituída en la siguiente forma: Superintendente, Sr. Rosendo Cruz; secretario, Salvador Rodríguez; tesorero, Sr. Bruno Rodríguez, y maestros, Sr. Bruno Rodríguez, Srta. Jacinta Rodríguez y el Rdo. Serafín García.

Esfuerzo Cristiano.—El lunes 19 de febrero se reunieron los miembros del Esfuerzo Cristiano para elegir su nueva directiva. Fueron electos los siguientes hermanos: Presidente, Sr. Bienvenido Cruz; vicepresidente, señorita Inés Figueroa; secretaria, señorita Paula Agosto; tesorero, Sr. Bruno Rodríguez y vocales, Sr. José Luis Fuigueroa, Sr. Julián Rodríguez, Sr. Rafael Rodríguez, Sr. Lauro Agosto y Sra. María Rodríguez de Cruz.

Nacimiento.—Los esposos Jorge González y Aleja Agosto se encuentran muy alegres por el feliz nacimiento de su primer hija, que responde al nombre de Lidia Esther. Que el Señor bendiga a estos hermanos y trace la senda a seguir de la niñita.

Salvador Rodríguez.
Sec. Corresp.

CEIBA

Río Abajo

Navidad.—Con gran recogimiento espiritual se celebró el 25 de diciembre de 1944 el natalicio de nuestro Señor. Todo el programa resultó interesante.

Escuela Bíblica.—La escuela bíblica

nombró sus oficiales como sigue: Superintendenta, Sra. Eugenia Rivera; ayudante, Srta. Regina Feliciano; secretaria, Srta. Natividad Feliciano y maestros, Sra. Felícita Rosario, Srta. Tita Feliciano, Srta. Lolita Meléndez y el Rdo. Serafín García.

Esfuerzo Cristiano.—La nueva directiva del Esfuerzo Cristiano quedó constituída de la siguiente manera: Presidenta, Sra. Felícita Rosario; vicepresidenta. Natividad Feliciano; tesorero, Sr. Casiano Rivera; secretaria, Srta. Regina Feliciano; secretario corresponsal, Srta. Lolita Meléndez y vocales Sr. Lauro Meléndez y Srta. Titina Feliciano.

El 19 de febrero la directiva recientemente elegida tomó posesión de sus cargos en un inspirado servicio.

Lolita Meléndez.
Sec. Corresp.

Sonadora

Natividad.—El día 31 de diciembre celebramos nuestra tradicional reunión para conmemorar el nacimiento de nuestro Señor. Fué ésta una de las reuniones más emocionantes que se han celebrado en nuestra iglesia. El programa preparado por la hermana Geñita Flores resultó muy ameno e interesante.

Esfuerzo Cristiano.—Nuestra juventud está muy activa. Nos esforzamos en gran manera para que la obra del Señor siga adelante.

La nueva directiva quedó constituída en la siguiente forma: Presidente, señor Mariano Nazario; vicepresidente, Sr. Luis Nazario; secretaria, Sra. Gertrudis Ribot; tesorera, Sra. Paula Monel; secretario corresponsal, Sr. Santiago Sánchez y vocales, Sr. Cecilio Nazario, Sr. Salvador Nazario, y el Sr. Juan Rodríguez.

Escuela Bíblica.—La escuela bíblica nombró sus oficiales para el año 1945 como sigue: Supte. Sr. Santiago Sánchez; secretaria, Srta. Geñita Flores; tesorera, Sra. Paula Monel y maestros: Sr. Luis Nazario, Srta. Eugenia Flores y el Rdo. Serafín García.

Santiago Sánchez,
Corresponsal.

HUMACAO

Durante el mes de enero tuvimos la visita de algunos de los jóvenes objetores de conciencia del Proyecto Castañer, de Adjuntas. Ha sido un gran placer para nosotros tener hermanos tan consagrados y que han venido a Puerto Rico a esparcir el amor y la caridad. Sigamos su ejemplo.

El día dos de febrero, día de la Candelaria, fuimos al hogar de una de las hermanas de la iglesia, e hicimos una gran fogata en la cual echamos nuestras peticiones para el nuevo año. Pasamos un rato agradabilísimo de compañerismo cristiano.

La señorita Gladys Mohler, hija de los esposos Mohler, ha regresado a los Estados Unidos para ingresar en el cuerpo de enfermeras del ejército, después de haber pasado tres meses de vacaciones en compañía de sus queridos padres y amigos. Exito le deseamos.

Elsie Esther González.

JUANA DIAZ

Nuestra iglesia perdió, en la noche del miércoles 7 de febrero, a una de sus más consagradas hermanas, la Sra. Rosita Irizarry Vda. de Rodríguez. Su fallecimiento no sólo ha sido motivo de honda pena para nuestra iglesia, sinó también para la sociedad de Juana Díaz. Reciban sus cuatro hijos en el ejército, nuestro más sentido pésame.

Félix Rodríguez Rivera.

FAJARDO

Río Arriba

Pastores.—En este año hemos tenido dos pastores. El joven Salvador Vélez quien estuvo más o menos un año y nos dejó para irse a hacer cargo del campo de Quebrada Seca, y en cambio desde julio 1 de 1944 volvimos a tener con nosotros como pastor al hermano Cosme Piña Ramos Ambos trabajaron con entusiasmo y ahinco, habiéndonos dejado un buen fruto de su ardua labor. En este año nos dejaron de ganancias el hermano Salvador cuatro miembros nuevos, y el hermano Cosme Piña ocho miembros nuevos.

Ausentes.—Se halla en los Estados Unidos la familia del hermano Ventura Robles. Desde allá nos escriben y nos dicen que el Señor les está bendiciendo grandemente.

Navidad.—Con motivo de la fiesta de Navidad, la iglesia acordó darle un retoque de pintura a nuestra capilla. También se llevó a efecto la fiesta de Navidad. Las señoritas y las señoras se interesaron mucho para que el acto quedara bien lucido. Tuvimos visitas de Peñón así como algunos hermanos del pueblo.

Nacimiento.—Los esposos Jesús Cruz y Bernardina Peña fueron obsequiados con un hermoso bebé. Que Dios les bengiga con su nuevo huésped y heredero.

En el Ejército.—Los jóvenes Flor Fontánez y Félix Cruz, ambos de nuestra iglesia, fueron llamados para vestir el uniforme del ejército de los Estados Unidos. Ya nos van visitado después de ser militares.

Santa Cena y Bautismos.—El día 7 de enero de 1945 tuvimos el placer de tener con nosotros al Dr. C. I. Mohler, quien nos trajo un edificante sermón y al mismo tiempo nos administró la Santa Cena. En esta ocasión fueron bautizados y añadidos a la iglesia como miembros ocho personas, y fueron bautizados varios niños.

Francisco Rodríguez.
Corresponsal.

CAMPO BAUTISTA

SAN LORENZO

En un servicio de testimonio celebrado el domingo 28 de enero, tuvimos la bendición de ver que catorce personas se entregaran al Señor haciendo pública profesión de fe.

Tuvimos el privilegio de tener con nosotros a nuestro misionero general Rdo. Aaron F. Webber, quien acompañó a nuestro pastor al barrio Cerro Gordo donde se está proyectando la construcción de una nueva capilla.

También saudamos en la primera Escuela Bíblica de este mes al Rdo. Tomás Rosario Ramos, quien ha sido nombrado Supte. de Escuelas en este distrito escolar. En la misma ocasión fué motivo de gozo tener con nosotros a dos hijos de esta iglesia, el Sr. Rosario Moyet de nuestras fuerzas armadas y su digna esposa Sra. Carmen Delgado de Moyet, a quienes acompañó su hijito Benjamín.

Nos regocijamos con tan estimadas visitas.

Corresponsal.

CAGUAS

Fallecidos.—Durante el primer mes del año hemos sufrido la pérdida de cuatro personas relacionadas con nuestra iglesia. En los primeros días de enero pasaron a mejor vida la niña Míriam Carrión, el joven Juan Rosario y el señor Angel La fuente. En cada uno de los casos pudimos celebrar servicios fúnebres, teniendo una asistencia numerosa de hermanos y amigos. También al finalizar el mes de enero murió a la avanzada edad de 84 años el hermano don José Alfaro, padre de la esposa de nuestro pastor. Para todos estos hermanos y amigos extendemos nuestro cristiano y sincero pésame.

Jira de los Maestros de la Escuela Bíblica.—El tradicional pasadía del magisterio bíblico de nuestra iglesia lo celebramos en la casa de descanso de nuestra misión en Las Cruces. Asistieron 44 hermanos entre los que había visitas de las iglesias vecinas. Nos honraron con su presencia los queridos hermanos Webber, Colón Brunet y don Rafael J. Rodríguez. Fué un verdadero día de expansión y compañerismo prevaleciendo durante nuestra jira la nota cristiana de la espiritualidad.

Bautismos.—El miércoles 31 de enero bajaron a las aguas bautismales un grupo crecido de candidatos. La iglesia estaba totalmente llena de

hermanos y amigos que habían venido a presenciar tan imponente ceremonia. El Rdo. Francisco Colón Brunet, pastor de la Iglesia de Río Piedras, fué el que ofició en este acto.

Operado.—En esta semana regresó a su hogar, después de haber estado recluído en el Hospital Municipal de Santurce, nuestro hermano don Pedro Quiñones. Su estado de salud es bueno, observándose una mejoría notable.

Cumpleaños.—El 30 de enero celebró su sexagésimo cumpleaños nuestro pastor, el Rdo. Abelardo Díaz Morales. Una representación de la Iglesia hizo acto de presencia en el hogar de él, departiendo de una amena charla. Muchas y ricas bendiciones de lo Alto pedimos para nuestro pastor.

Bodas.—En la noche del 1° de febrero y oficiando nuestro pastor, contrajeron matrimonio los jóvenes Esther Rivera y Maximino Martínez. Después de la ceremonia los invitados pasaron al hogar de la novia donde fueron obsequiados. Muchas bendiciones pedimos al Señor para este nuevo hogar.

Cronista.

YAUCO

Esta iglesia, bajo el pastorado del Rdo. Marcos Amalbert Santiago, ha entrado en un estado de entusiasmo y de animación contando con la laudable cooperación de los hermanos que se esfuerzan por cumplir con la sublice misión de rescatar almas del infierno y de la condenación eterna para Cristo. Se revela un marcado entusiasmo en todas las actividades que se emprenden para la gloria de Dios. Las escuelas bíblicas no bajan de 200 en su asistencia y los servicios de la noche son muy concurridos. Casi todos los domingos hay almas que expresan su deseo de adherirse al cuerpo místico de Cristo (la Iglesia) mediante su manifestación de fe, y no pocos que han dado fruto de arrepentimiento y de fe han sido sumergidos en las aguas bautismales. Empezamos el año en curso verificándose la elección de la nueva directiva que habrá de regir durante dicho año los destinos de la iglesia.

La ola desbordante de progreso también ha inundado los corazones de los jóvenes, los cuales arden en deseos de servir al Señor. También ellos eligieron su directiva que habrá de asumir la responsabilidad que entraña su deber. Sus miembros son:

Presidenta, Rosa Pellicier; vicepresidente, Julio C. Flores; secretario, Gladys Quiñones; tesorera, Nereida Quiñones; capitanes, Miguel Vélez y Alejandro Casiano.

Gaspar Pellicier.

PONCE

Miramar

El día 29 de enero del corriente entregó su alma al Todopoderoso, don Eulalio Laboy, esposo de nuestra hermana Josefina Medina.

Un grupo de hermanos acompañó, en los momentos del dolor, a los familiares del extinto. Se celebró en la casa mortuoria un servicio religioso, en el que estuvieron presentes muchos hermanos y amigos.

Por medio de ésta enviamos nuestro más sentido pésame a doña Josefina y demás familia.

Zoa R. de Torres.
Secretaria.

CAMPO METODISTA

PLAYA DE PONCE

El 4 de febrero corriente fué instalada por el Rdo. José Espada Marrero la nueva directiva de la Sociedad de Damas, recayendo la responsabilidad sobre las siguientes sermanas: Presidenta, Sra. Julia Torres Fernández; vicepresidenta, Sra. Estebanía Jiménez; secretaria, Sra. Irene Aponte; secretaria corresponsal, Sra. Carmen M. Vda. de Fontanilla, y tesorera, también la Sra. Carmen M. Vda. de Fontanilla; vocales, Panchita Llamas, Cándida Usine y Teófila González.

Visitas.—Tuvimos la visita del Sr. Obispo y de nuestro nuevo Supte.

Nuestra querida hermana, Sra. Priscila Q. de Santana, obsequió a su esposo y a nuestra iglesia con un niño que responde al nombre de Frank, a quien esperamos el Señor dote de las más ricas bendiciones.

La Cruzada de Cristo está en todo su apogeo en nuestra iglesia. Todos los hermanos están entusiasmados, y esperamos que la misma redunde en beneficio para la obra que nos ha sido encomendada, confiando en que el Señor ha de darnos su protección en todo.—**Carmen M. Vda. de Fontanilla.**

AGUIRRE

A manera de recuento de todas las muchas actividades realizadas por nuestra Iglesia durante el año 1944, deseamos señalar las más significativas e importantes durante los primeros diez meses del año.

Enero.—Durante este mes tuvimos el privilegio de escuchar una serie de ponencias con el sugestivo título de "El Destino a la Luz de la Razón." Dirigió este interesantísimo ciclo de conferencias el distinguido y dilecto compatriota y hermano, el licenciado Eligio Martínez. Todos tuvimos la oportunidad de aportar nuestras ideas en torno al asunto que se discutía y así aprender los unos con las experiencias de los otros.

Febrero.—Durante este mes nuestra iglesia participó activamente en la cuarta campaña pro empréstito de guerra. Hubo un concurso en el cual participaron alrededor de doce organizaciones cívicas y religiosas de la comunidad para ver cual lograría vender la mayor cantidad de bonos de guerra. Nuestra iglesia obtuvo el primer precio, vendiendo $20,000.00, por lo cual la iglesia fué felicitada por el señor Joseph C. Tylor, director local de la campaña, y por el general Luis Raúl Esteves, director general de Puerto Rico.

Marzo.—El día 22 participamos de la convención de Sociedades de Jóvenes Evangélicos del Distrito Sur de Puerto Rico, celebrada en el Templo Bautista de Ponce Playa. De Aguirre fuimos 66 personas.

Abril.—Además de los tradicionales servicios de Semana Santa, que en esta ocasión fueron para nosotros altamente significativos, celebramos también el aniversario de nuestra iglesia. Este glorioso servicio fué de incalculable valor espiritual; el balance material fué 200 de asistencia y $103.00.

Mayo.—El día 14, homenaje a las Madres. Alrededor de cuarenta y dos regalos fueron presentados a las madres de la iglesia. El día 25: elección de la nueva directiva de la Sociedad de Jóvenes. Presidente, Eugenio Fernández; vicepresidente Nellie King; secretaria, Gladys Reyes; tesorera, Bienvenida Carrasquillo. Día 30: Homenaje a los jóvenes graduandos de la iglesia. El mensaje de la ocasión estuvo a cargo del Rdo. Jorge Rivera, quien por la tarde había pronunciado el discurso de graduación en el teatro de la comunidad.

Junio.—El día 3 se celebró la primera graduación de nuestra escuelita de párvulos. Treinta niñitos recibieron sus diplomitas.

Julio.—Día 19: sesión semestral de nuestra Conferencia Local, presidiendo el Rdo. Apolinario Cruz Sánchez.

Agosto.—Día 27: Gran servicio de instalación de la naciente Sociedad de Jóvenes en el barrio Coquí, de este circuito pastoral.

Septiembre.—Días 3-4: Celebración de la asamblea anual de la Asociación de Caballeros Evangélicos de Puerto Rico.

Octubre.—Día 1: Celebración de nuestro gran Día de Reunión con una asistencia de 175 y ofrenda de $53.00 para un abanico. Nos predicó en esa ocasión el Rdo. Domingo Marrero Navarro. Día 12: Treinta y dos personas fuímos a Ponce para participar del magno Congreso en Defensa de la Escuela Laica que se celebró en el Teatro "La Perla". Día 30. El Dr. Hilton López nos dió una brillante disertación acerca de "La Cruz Azul."

ESCUELA BIBLICA

A cargo del Rdo. José A. Luciano.

Lección para marzo 18, 1945.

Tema: Cristo, nuestro Juez. Mateo 25:31-46.

Lectura Devocional: Santiago 1:17-27.

Texto Aureo: "Amarás al Señor tu Dios de todo tu corazón, y de toda tu alma, y de toda tu mente. Este es el primero y grande mandamiento. Y el segundo es semejante a éste: Amarás a tu prójimo como a ti mismo." Mateo 22:37-39.

INTRODUCCION

En los capítulos 22 á 25 encontramos la narración acerca de Cristo criticando a los escribas y fariseos por su hipocresía al querer deslindar la ley de la vida de la ley escrita. Para los fariseos y los escribas, la religión consistía en tener un **conocimiento exacto** de la ley; para Cristo, la religión es la ley aplicada a la vida, las prácticas del amor. ¿No habrá muchos fariseos y escribas hoy día dentro de las Iglesias? Hay hombres y mujeres que sustentan con orgullo sus criterios religiosos, ¿pero cómo practican en la vida lo que tan bien conocen?

BOSQUEJO

I. El Juez. Mateo 25:31.

1. Habla Jesús del tiempo de su segunda venida. Conocemos a Jesús como profeta, como siervo humilde que da su vida por el mundo; ahora él anuncia su retorno, pero sin especificar tiempo.

2. Vendrá para juzgar. Vino antes Jesús para darnos un nuevo canon de vida, ahora anuncia que vendrá a juzgar como juez para determinar si nosotros hemos cumplido con la ley de la vida que El nos enseñara.

3. Vendrá en su gloria. Contrasta con su primera venida humilde.

4. Vendrá acompañado de sus santos ángeles.

5. Se sentará en su trono. Su venida no será como rey solamente, sino como juez.

II. Las gentes. Mateo 25:32-33.

Ante Jesús se reunirá la más grande multitud jamás vista por ojo humano. Esta gran multitud estará compuesta por hombres y mujeres de todo credo religioso, y serán separados en dos grupos, uno el grupo separado para bendición, y el otro para condenación.

III. Los de la derecha. Mateo 25: 34-40.

1. Galardón que reciben: "Venid, benditos de mi Padre, heredad el reino."

2. El por qué del galardón. Habían cumplido la ley de la vida. Habían practicado las doctrinas de Jesús, habían **vivido** sus enseñanzas.

IV. Los de la izquierda. Mateo 25: 41-45.

1. Su paga. Cosecharon lo que habían sembrado. "Apartaos de mí, malditos, al fuego preparado para el diablo y sus ángeles." ¡Cuántos cristianos recibirán esta paga!

V. Destino de los justos. vs. 46.

"Y los justos (irán) a la vida eterna."

Temas para los Departamentos

Principiantes y primarios: Los dos grandes mandamientos.

Intermedios: Cristo, nuestro Juez.

Jóvenes y Adultos: Cristo, nuestro Juez.

Lección para Marzo 25, 1945.

Tema: La Entrada Triunfal. Mateo 21:6-16.

Lectura Devocional: Salmo 24.

Texto Aureo: "¡Bendito el que viene en el nombre del Señor! ¡Hosanna en las alturas!" Mateo 21:9.

INTRODUCCION

Con la historia narrada para esta lección, da comienzo la última semana del ministerio de Cristo en el mundo. Conocemos esta semana como la Semana Santa, o sea la de Pasión. Es notable la actitud de Jesús en este día domingo, tomando en cuenta que antes él había rehusado ser proclamado Rey. Mas aún, Jesús después de la transfiguración, prohibió a sus discípulos el divulgar lo que habían visto, amonestándoles a proclamarlo después de su resurrección.

I. Preparativos para la entrada triunfal. Mateo 21:6-7.

Jesús ordena a sus discípulos buscar una asna y un pollino en la próxima aldea. Jesús mismo había ya preparado el plan para su entrada en Jerusalem.

II. Jesús proclamado Rey. vs. 8-11.

1. "He aquí al Rey de Gloria sentado sobre un pollino." La entrada de Jesús en Jerusalem, entrada sencilla, contrasta con las entradas triunfales de los emperadores de su época.

2. Jesús es reconocido como Rey. Una gran multitud se arremolinaba a su paso tendiendo sus túnicas y sus mantas en el camino por donde había de pasar.

3. Jesús aclamado. "Y las gentes... aclamaban diciendo, Hosanna al Hijo de David."

III. El Rey ejerce su poder. Mateo 21:12-16.

1. Limpia el corrompido templo de los mercaderes inescrupulosos y sin conciencia que habían transformado el templo de Dios en mercado público.

2. Los mercaderes reconocen su autoridad al huir despavoridos.

3. Cristo proclama la misión de la Iglesia: **"Mi Casa"**, Casa de oración será llamada."

4. Manifiesta su poder sanando cojos y ciegos que vinieron a El.

5. Autoridad triunfante. A pesar de la oposición de siempre, la de los fariseos y los escribas, los niños aclamaban a Cristo Rey, cumpliéndose así las profecías que decían, "De la boca de los niños y de los que maman perfeccionaste la alabanza."

Lecciones para los Departamentos

Principiantes y Primarios: Jesús el Rey.

Intermedios: La entrada triunfal.

Jóvenes y Adultos: La entrada triunfal.

ALABA A RUSIA

Lady Astor, a quien ni el Papa mismo podría tildar de bolshevique, pronunció sus primeras palabras de alabanza a Rusia en noviembre 21, 1945, según despacho de el **Times** de esa fecha. "El comunismo ruso", declara, "ha enseñado al pueblo a leer. Un pueblo no puede pensar o llegar hasta Dios mientras no aprenda a leer. No me disgusta el comunismo ruso. El ha cambiado la política europea de mantener al pueblo pobre e ignorante —fijaos en España e Italia."

(Véase el "Rincón del Director").

¡LEA! ¡LEA!

Espere pronto:

CAMINO DE LA VICTORIA

por el Rdo. Guillermo Cotto-Thorner.

Colección

de sermones de actualidad.

RINCON DEL DIRECTOR

POLITICA DE LA CUERDA FLOJA

"El Mundo" del 24 de febrero trae una noticia que no nos causa extrañeza, porque estamos acostumbrados ya a la política tradicional de la Iglesia Romana. Dignatarios católicos norteamericanos, dice la información, aseguran que el Vaticano está listo para escuchar proposiciones del Soviet encaminadas a romper el impase entre la Iglesia Romana y Moscú.

A esta noticia sigue otra, publicada en el mismo diario en su edición del lunes 5 de marzo, en la cual se ve más claramente la posición de oportunismo del Romanismo. En esta última se relaciona la visita del señor Edward J. Flynn a Moscú con las negociaciones que, según se dice, el Vaticano está deseoso de comenzar.

Dos cosas nos llaman la atención de momento. Esta prisa en hacer las paces con el Soviet, el enemigo implacable de Roma, tiene lugar a raíz de la trascendental reunión de los tres grandes en Yalta, y en la cual se ha puesto el fundamento del porvenir de Europa y del mundo. La Iglesia Romana, astuta como la serpiente y con la carencia absoluta de la sencillez de la paloma, viendo que le es imposible descartar a Rusia del mundo del futuro, se las arregla del mejor modo para sacar su tajada del gran banquete.

Como el Santo Padre está desprestigiado ante Rusia y ante el mundo por su política anterior totalmente en favor del adversario, y conociendo que un entendido directo con Stalin sería poco menos que infructuoso, muy sagazmente se vale del clero norteamericano, aliado en la apariencia, para que le ande los pasos y prepare el camino a un arreglo satisfactorio.

Pero la jaibería no para en esto. La Iglesia Romana ha cogido al mismo presidente Roosevelt de instrumento en este negocio, haciendo que su enviado y amigo personal señor Flynn, que dicho de paso es católico militante, visite a Moscú para defender la causa poco limpia del Vaticano. La malicia no puede ser mayor. Con el prestigio internacional de que se ha rodeado el señor Roosevelt, cree la Iglesia Romana salirse con las suyas y seguir gozando ante el mundo del prestigio que moralmente ha perdido. Y lo mejor de todo es que el bueno del presidente, que desea congraciarse con todo el mundo aún a costa del sacrificio de los más caros ideales, cándidamente se presta a las jugadas de la Iglesia. No en balde dice la información última de "El Mundo": "La mediación del presidente Roosevelt ha sido aceptada con alegría" por la Santa Sede.

Otro dato que muestra la jugada maestra de Roma, preparando el terreno para alcanzar sus propósitos, es el siguiente. Copiamos del mismo periódico: "Es digno de notar que el diario "Osservatore Romano", órgano semioficial del Vaticano, también por primera vez en muchos años elogia editorialmente los triunfos militares alcanzados por Rusia." ¡¡El diario semioficial del Vaticano elogiando **editorialmente** los triunfos de las armas rusas! Es decir, alabando las victorias de un país comunista, a quien se odia sin pelos en el corazón. ¿Habráse visto un cinismo igual? Menos mal que se tolere a los rusos de mala gana, que se dé fin a la campaña contra ellos, que se lleve a cabo un entendido por conveniencia, ¡pero que se alaben EDITORIALMENTE "los triunfos militares alcanzados por Rusia", eso no tiene nombre!

Y un dato más. Copiamos otra vez: "Una alta personalidad (estas altas personalidades se mueven siempre en las sombras del anonimato) del Vaticano le explicó al corresponsal de la INS que la ocupación soviética de Polonia, Lituania, Hungría y Rumania, 'que son casi en su totalidad católicas", cambió por completo el aspecto de la discordia entre Rusia y el Vaticano." ¡La cambió por completo! Con la ocupación de estos países el comunismo ruso es **menos** comunista, y el odio contra Rusia es menos y hasta se torna en simpatía..... Sigamos citando: "Esa alta personalidad (?) indicó que la discordia era anteriormente de carácter 'idealista', pero ahora era de rigor reconocer los hechos y ajustarse a la necesidad de **proteger la libertad religiosa** en las naciones católicas ocupadas por Rusia."

El lector notará en las palabras arriba citadas la fragilidad del argumento de la alta personalidad espectral del Vaticano. La ocupación de los países mencionados por Rusia no cambia el "idealismo" de la controversia; si es cosa fundamental como ha repetido a menudo Roma al tratar del problema ruso, seguirá siendo **fundamental** aunque Rusia se apodere de Roma, incluyendo al mismo Vaticano. Las cuestiones fundamentales no cambian por accidentes; ninguna cosa mala se convierte en buena por un cambio de posiciones en el tablero de juego de la vida humana. Lo que ha cambiado es la política de Roma para acomodarse a nuevas posiciones que le favorezcan, y no nos causaría el más mínimo asombro si mañana la Santa Sede se diera de manos con el comunismo ruso. ¿Queréis una señal? Ya la hemos señalado: los aplausos oficiales del Vaticano por los triunfos de las armas rusas.

Y para terminar esta jugosa información, nos dice la dichosa alta personalidad vaticanesca que lo que la Iglesia se propone es "asegurar la libertad religiosa....." Mejor sería si la Iglesia Romana tratara primero de **asegurar esa libertad religiosa** en estos pueblos de América donde ella, la Iglesia Papal, persigue, maltrata y asesina a los que no piensan como ella. Entonces, tal vez Rusia la creería mejor defensora de la libertad religiosa de una parte de Europa y del mundo.

UN "BILL" CONTRA EL LAPIZ DE LABIO

Se acaba de presentar ante el Senado del estado de Tennessee un proyecto de ley original: condenando el uso del lápiz de labio. ¿Razón? Porque el lápiz de labio se ha convertido en instrumento peligroso, siendo la causa de innumerables divorcios. Resulta que cada vez que un esposo llega a su casa con una marca de labio rojo en la cara o el cuello, hay un divorcio. Pero el "bill" es un encanto para los esposos infieles, porque es su mejor amigo. No habiendo lápiz de labio, no hay besos visibles delatores, y todo marchará viento en popa. Los esposos donjuanescos aparecerán siempre con la inocencia de los angelitos, y las esposas engañadas los recibirán con el cariño de costumbre. El "bill", si llega a ser ley, no hará otra cosa que agravar el mal, y entonces a satisfacción de todos.

DE TODO UN POCO

MIRAD A JESUS

Considerad a Cristo como la revelación del carácter de Dios en los límites de nuestra humanidad. Vedle tal cual era..... Vivid con él, hasta que se convierta para vosotros en un pensamiento siempre presente, y sentiréis en vosotros una veneración a la cual ningún sentimiento podrá compararse. Sentiréis que una sola palabra de desprecio dirigida contra Cristo, os herirá más profundamente que un insulto personal, y que inclinarse ante su nombre es un alivio y un gozo..... Estos sentimientos se transformarán casi insensiblemente en adoración. ¿Qué es adorar a Cristo? ¿Llamarle Dios? ¿Repetir Señor, Señor? No. La adoración es el amor más potente que el alma humana puede experimentar: llamadle como queráis.

Robertson.

* * *

LA ETERNA PASION

Cuando los años en veloz carrera
Arrebaten la flor de tu hermosura
Y en lágrimas bañados de amargura
Tus ojos lloren tu beldad primera;

No en el cristal tu imagen lisonjera
Busques entonces con falaz locura,
Ni del arroyo en la corriente pura
Que blanda fertiliza la pradera:

Sino en mi pecho, donde eternas viven
Mi ternura y mi fe; do tu belleza
Bajo el abrigo de mi amor florece;

Do tus recuerdos sin cesar reviven;
Do tu virtud y virginal pureza
Tienen un templo que jamás fenece.

Juan Valera.

* * *

MAMIFEROS CON ALAS

El Murciélago

Es el murciélago un animal de singular estructura que revoletea por los aires a la caída de la tarde, y al pue puede considerarse como la gradación intermedia entre los cuadrúpedos y las aves, pues no es perfectamente cuadrúpedo ni mucho menos ave. La especie de alas que le sostienen en el aire no son sino unas largas membranas que separan las prolongadas uñas de sus pies delanteros; y estas membranas, que no están vestidas ni de pelo ni de pluma, se reunen a la piel y envuelvan al mismo tiempo las piernas y aún la cola del murciélago.

La cabeza de estos animalitos tiene deformidades muy extrañas: en algunas especies la nariz es apenas visible, y los ojos, hundidos junto a la cuenca de la oreja, se confunden con los carrillos; en otras las orejas son tan largas como el cuerpo, o bien la cara está aplastada a manera de herradura, y la nariz cubierta con una especie de cresta.

El murciélago es vivíparo, es decir, nace vivo y no sale de huevo. Pasa el invierno sin comer, y vive en el verano de moscones, mosquitos, mariposas, falenas o nocturnas que coge volando, y también come carne. En la estación de los fríos quedan sumergidos en un entorpecimiento total: unos envolviéndose en sus alas como en una capa, se hacen con los pies a la bóveda de un subterráneo y se quedan allí colgados; otros se pegan a las paredes o se meten en agujeros.

Los hay de muchas especies, pero los más notables son el rojizo y el bermejo, que se hallan en gran número en la isla de Borbón. Estos murciélagos, menos horribles que los otros, no se alimentan sino de frutas, y son muy buenos para comer. En la isla de Borbón los cazan como si fueran perdices o faisanes.

El Bufón de Niños.

* * *

PENSAMIENTOS

No se puede limpiar el mundo con jabón blanco; para hacerlo se requiere fuerza y tesón. (En un letrero en la salita de Oficiales del Ejército de Salvación, Londres.)

Aun aquellos que niegan la inmortalidad, andan por caminos que van más allá de la muerte.—Constancio Vigil.

Examinadlo todo, retened lo que fuere bueno.—San Pablo.

Estudia para saber mejor, y no para ser más sabio que los otros.

—Séneca.

* * *

ORACION MODELO

Un hombre tonto, de corta memoria y muy perezoso, teniendo miedo de equivocarse en el Padrenuestro, que nunca había podido aprender por completo, en vez de rezar sus oraciones de la mañana y de la noche, acostumbraba decir exactamente las palabras del alfabeto, terminando de este modo:

—Dios mío, con estas letras se componen todas las oraciones del mundo; recibidlas todas, Señor, y haced con ellas la oración que más os plazca.

* * *

LAMPARAS ELECTRICAS EXTRAÑAS

Parece que pronto serán de uso corriente doméstico unas lámparas que no necesitarán enroscarse en los portalámparas. Bastará depositarlas sobre un estante o cualquier dispositivo adecuado, o se podrán transportar dondequiera que se necesiten. Los experimentos del Dr. G. S. Hibben, de la compañía Westinghouse, justifican estas esperanzas.

* * *

LA VIDA

¿Quieres vencer en las jornadas de la vida? Estudia tus aptitudes y aplícalas convenientemente.

Si tienes horror a las enfermedades, no seas médico; si no te gustan los enredos, no seas abogado; si no sientes gran ternura a los niños, no seas maestro de escuela; si no te agrada la mentira, no seas político.

Si amas la vida del campo, sé pastor, agricultor o jardinero. Puedes ser tan feliz o más que el médico, el abogado, el maestro de escuela o el político, cuidando y cultivando la tierra, si sobrepones a tus actividades este pensamiento superior: quiero, ante todo, ser un hombre de bien.

Y los hombres de bien son, en realidad, los grandes vencedores de la tierra.

Escribe cada día una página del libro de tu vida, procurando que la última sea siempre la mejor. Para conseguirlo, sólo necesitas desprenderte un poco de tu egoísmo y pensar que con tu esfuerzo, así como buscas la tuya, puedes contribuir a la felicidad de los demás.

José J. Berruti.

* * *

PASATIEMPOS

Solución a la bíblica anterior:
Juan 4:3.

Acertijo

¿Cuál es el nombre de varón más corto?

Puerto Rico Evangélico

"Pro Christo"

MARZO 25 DE 1945.

Cortesía de "El Testigo".

"Ciertamente llevó él nuestras enfermedades, y sufrió nuestros dolores; y nosotros le tuvimos por azotado, por herido de Dios y abatido. Mas él herido fué por nuestras rebeliones, molido por nuestros pecados: el castigo de nuestra paz sobre él; y por su llaga fuimos nosotros curados."

MAYAGUEZ SAN JUAN PUERTO RICO HUMACAO PONCE

DE TODAS PARTES

"ALERTA", DE MEXICO, Y EL ARZOBISPO LUIS MARIA MARTINEZ

"No es de extrañar ahora, que frente a la Carta del Atlántico, que proclama libertad de credos religiosos, el Arzobispo de México pertenezca al grupo de los que no quieren que se gane la guerra, ni menos aún que se gane la paz, si antes no se aseguran en nuestro país los fueros de la iglesia que representa. Esto es para él más importante, así vaya gestando desde ahora una nueva lucha, la lucha por los privilegios que no quieren perder los que capitalizan la fe, quieren el monopolio de la conciencia y la exclusiva religiosa. "¡Perdónalo, Señor, que no sabe lo que hace!"

BUENAS NUEVAS DE RUSIA

Por algunos meses se han estado filtrando noticias de Rusia que indican que cambios importantes están teniendo lugar en la actitud del gobierno hacia la Iglesia y la publicación de literatura cristiana.

Por más de un año un Concilio Soviético Sobre Negocios de la Iglesia Ortodoxa ha estado trabajando en beneficio de la rehabilitación de organizaciones religiosas y sus servicios, en armonía con el principio básico de la separación de la Iglesia y el Estado. No sólo ha sido reconocida la Iglesia Ortodoxa Griega y revisado su carácter histórico y organización, sino que la libertad de adoración ha sido también extendida a otras iglesias y grupos religiosos.

La Iglesia Ortodoxa Griega en Rusia no ha tenido nunca escuelas bíblicas u organizaciones de jóvenes, pero los niños y los jóvenes pueden ser reunidos ahora por los clérigos o los padres para instrucción religiosa; como en América, sin embargo, no se puede suministrar instrucción religiosa en las escuelas.

Dentro de los límites necesarios impuestos por el racionamiento del papel, se ha dado permiso para la publicación de Testamentos, libros de oración y de liturgia que son necesarios en los servicios regulares de las iglesias.

Bible Society Record, enero, 1945.

EL PROYECTO CASTAÑER DE ADJUNTAS

Del informe semianual (Julio a Diciembre, 1944) que acabamos de recibir, extractamos lo que sigue:

"Mientras que el objeto principal de la Unidad es servir a los 1220 que viven dentro del área del Proyecto, su programa alcanza a 14 barrios vecinos con una población de 20,000 personas.

"El Proyecto Castañer tiene por objeto (1) ministrar a las necesidades inmediatas de cuerpo, mente y alma de la gente en la comunidad, y (2) estimular la iniciativa y la cooperación entre las personas a fin de que una verdadera comunidad—en el amplio sentido de la palabra—pueda ser desarrollada."

LA MENTE DE ALEMANIA

De un comentario del Servicio de Información del Concilio Federal de Iglesias de Cristo en América, noviembre 25, 1944:

El "New Statesman and Nation" de septiembre 18 sumariza las reacciones a preguntas hechas a 300,000 prisioneros alemanes, la mayoría de los cuales tienen menos de 30 años, y apunta que al parecer ellos "no tienen idea alguna" de lo que pueda ser el futuro político de Alemania. En general, se dividen en tres categorías, de la cual la primera y la más pequeña, está compuesta de fanáticos nazis. Un grupo bastante grande, que incluye miembros del Partido, ha perdido fe en el Nazismo y el Estado nazi, pero guarda "una reserva mental muy definida en cuanto a la persona de Hitler", a quien ven como "el único factor estable en toda su perspectiva política", proveyendo continuidad. Este grupo manifiesta "una muy extraña clase de propia piedad", y ve a un mundo hostil e ingrato ansioso de destruir "lo que ellos han edificado con tanto amor y cuidado."

La tercera categoría constituye la mayoría. Sin amor alguno para el Nazismo o Hitler, sólo quieren paz y una oportunidad para reconstruir sus vidas personales. Pero los aliados tendrán que suplirles el gobierno, hacer los planes y dar las órdenes. "Es esta ausencia de iniciativa individual o comunal y de responsabilidad, lo que constituye el síntoma más grande y triste. Ningún sentido cívico existe en estos jóvenes, que deben mirar al futuro como campo de una vida de completa actividad. No poseen conceptos constructivos propios, y muestran, para todo intento o propósito, una bancarrota completa en ideas políticas." El cuadro es vago, confuso, inarticulado, y "en lo que respecta a democracia, el mundo no tiene significado para ellos."

UN EJERCITO JUDIO

El Dr. Miguel Traub ha hecho ciertas declaraciones a uno de los periódicos de la Capital que son de interés especial a las personas que estudian las señales de los tiempos en que vivimos. Expresa el citado doctor que, aparte de la significancia estratégica y militar, la decisión de formar un ejército judío tendrá repercusiones políticas de mucho alcance. Es, en opinión del Dr. Traub, el primer paso en el reconocimiento de una entidad nacional judía en Palestina. "Estoy convencido", dijo, "que a este paso seguirá..... la realización de la formación de un estado judío..... No puede haber ejército sin estado, y no puede haber ejército judío sin un estado judío." La potencialidad humana en Palestina hoy, excluyendo a unos 32,000 ya bajo armas, es de 50,000 soldados de primera fila y unos 35.000 hombres de más edad. El Dr. Traub manifestó que los judíos en todas partes del mundo desean la formación de un ejército nacional, el que incluiría a muchos judíos que actualmente se encuentran sin ningún estado a que pertenecer. En Ezequiel 37 "los huesos secos" se transforman en "un ejército grande en extremo."

El Despertar.

PUERTO RICO EVANGELICO

Afiliado a la Asociación de Iglesias Evangélicas de Puerto Rico

Organo Oficial en Puerto Rico de las iglesias Bautistas, Discípulos de Cristo, Evangélica Unida de Puerto Rico, Metodista y Presbiteriana

Director y Administrador:

M. E. Martínez.

Editor: "Puerto Rico Evangélico, Inc."

Precio de suscripción. Pago Adelantado:

Dentro de la Unión Postal, $1.00 al año
En los demás países..... $1.50 al año

Entered as second-class matter July 10, 1912, at the office at Ponce, P. R., under the act of March 8, 1879. Acceptance for mailing at the special rate of postage provided for in section 1108. Act of October 8, 1917.

Toda la correspondencia será enviada a "Puerto Rico Evangélico," apartado 1707, Ponce, Puerto Rico.

Puerto Rico Evangélico

QUINCENARIO DE RELIGION, EDUCACION Y SOCIOLOGIA

"He sido puesto para la defensa del Evangelio." Filipenses 1:17.

Año XXXIV. Ponce, P. R., Marzo 25 de 1945. Número 18.

Impresiones de Semana Santa.——

LA MUERTE DEL JUSTO

EDITORIAL

RUGE la multitud con la furia más pecaminosa que han registrado los anales de la historia humana. Las voces contradictorias se confunden en ruido atronador—maldiciones, blasfemias, ayes, quejas. El infierno con sus diablos atormentados se ha trasladado a la tierra, y tal parece que con su vorágine intenta tragárselo todo. Hay negrura en la naturaleza, y hay negrura en el corazón de los hombres. El manto negro cubre el mundo de afuera y el mundo de adentro. Como ese día no hubo otro en la Creación.

En el fondo del cuadro destácase la Colina del Calvario. Las tres víctimas penden de sendas cruces, instrumento odioso con que se castigaba a los más viles criminales. Los de los lados se retuercen en medio del dolor del suplicio, sin más esperanza que la de que se apresure su última hora. El del medio, por la tranquilidad de su rostro y la expresión de quietud en todo el cuerpo, al parecer no siente aflicción de tortura. Se le ve conversar con la tierra y con el cielo; con los enemigos y con los amigos, tanto como consigo mismo. Hay algo que le interesa más que su propio padecimiento y que le distrae totalmente. No hay quejas en sus palabras, recriminación en sus miradas, señal de espanto en su rostro.

Con todo, tiene sed, pero no la sed del condenado, sino la sed del que va de viaje y siente el cansancio de la jornada; se siente solo y clama a Dios, pero tampoco es la soledad del hijo a quien el Padre maldice, sino la soledad momentánea del que se ha apartado un poco del hogar para salvar a la víctima del salteador y ladrón. Son instantes en un día; parpadeos en la oscuridad del cuadro que no tienen otro objeto que hacer más patente la brillantez de la luz.

Mas no por eso este Justo castigado, a quien el dolor no parecía hacer mella visible, dejó de sufrir. Sufría como todo hombre que expone su carne al martirio, como que él mismo se revistió de la túnica humana para poder sentir el dolor humano. A sabiendas se hizo vulnerable al sufrimiento. Ese era su camino desde la eternidad, y no podía menos que seguirlo con obediencia santa. Pero su dolor fué puesto en segundo lugar; el dolor que sentía era el del otro, el de la humanidad. Sufría con los cojos, los mancos, los leprosos, los atacados de toda suerte de enfermedad. Su sufrimiento mayor lo sintió al ponerse en contacto con la mujer adúltera y la mujer del pozo de Jacob, tanto como al mirar al Pedro blasfemo y al Judas traidor. Esta clase de dolor—el dolor del pecar—, era el que más hacía conmover la fibra buena, noble y santa del Divino Justo.

Y ahora, en la cruz, Jesús se olvida de sí mismo—¡oh glorioso olvido!—para acordarse de los demás que le rodean. Se da cuenta de la tragedia espiritual de las masas, y las perdona; de la orfandad de Juan y de María, y con ellos constituye un nuevo hogar; de la triste condición espiritual del Buen Ladrón que busca una luz en medio de las tinieblas, y premia su fe y su esperanza con una promesa de victoria. Y aún en sus otras actitudes y palabras, vemos siempre al Justo pensando en lo supremo y

único para él: realizar a perfección la obra de salud en beneficio de la humanidad.

A través de la tempestad que se agita en el Calvario, él es el único que domina la situación. Como buen timonel, lleva su barco seguro saltando por entre escollos de muerte. Ni por un momento duda del fin del viaje: hay una firmeza en su mano y en su cerebro que nos pasman. Como el viejo capitán que jamás ha perdido un barco y una vida, puede sentir por anticipado la victoria, la vuelta segura al puerto de partida.

El Justo ilumina, con los reflejos de su gloria, otros corazones y otras vidas. Los discípulos, aunque entristecidos por los acontecimientos, no se dan a la desesperación; la mirada de su Maestro les infunde aliento y esperanza. La madre María, aunque con el corazón destrozado, se apresta a obedecer sus órdenes iluminada por un rayo de confianza. Algunos, entre el gentío, sienten en sus corazones la magia de su tranquilidad y bondad. Y hasta un soldado romano, a quien poco le interesan los asuntos judíos, clama con voz de convencimiento: "Verdaderamente, Hijo de Dios era éste."

Pero el drama más patético se desarrolla a ambos lados del Justo. Es drama entre ladrones, entre condenados a muerte. Uno, que se pone del lado de la multitud criminal, hace coro con ella en la burla y la blasfemia. Como el hombre que lo ha perdido todo, muere en su incredulidad y negación. El otro, que alcanza a ver en Jesús al Hijo de Dios, da señales de arrepentimiento, y recrimina a su compañero. Mira a sí mismo, y se da cuenta de su pecado; mira a Jesús, y ve su inocencia. El pagaba justamente el mal que había hecho; su amigo, el del medio, sabía por lo que estaba viendo que era sin mancha, sin culpa. Al mirar al Justo, éste le inspira esperanza y fe, y con ellas alcanza la eterna salvación, la antítesis de aquello a que estaba condenado.

El día declina hacia su ocaso, y la multitud sube rumbo a su cenit en su furia. La naturaleza, compadecida ante el dolor de la inocencia y de la santidad, se apresura a poner manto de sombras frescas sobre el espectáculo; el hombre, duro e inmisericorde, quiere que se prolongue la tragedia que le causa profundo placer diabólico. La carne del Justo vacila y se rinde; como todo lo humano, es flaca y mortal. El espíritu indómito del divino Crucificado comprende que ha llegado su hora, la hora de abandonar la escena, y se apresura a hacer la voluntad del Padre que está en los cielos. La muerte llega pausadamente a hacer su presa, que, antes de entregarse voluntariamente, se declara vencedora. ¿Vencedora sobre qué? ¿Cómo vence quien tiene que morir? Y el Justo, una vez asegurado de que la noble misión que le había traído a la tierra se había realizado cabalmente, con una sonrisa mira a la tierra y al cielo, y al mirar al cielo, con unas cuantas palabras, se upa para entregarse en los brazos del Padre Celestial.

Cuando cae el día y los soldados se acercan para rematar a las víctimas, ya que no podían permanecer colgadas en el nuevo día que se acercaba, quiebran las piernas de los ladrones que aún estaban con vida, mas no las de Jesús, de quien sólo quedaba en la cruz el cuerpo mortal y transitorio. Acabado el drama, las multitudes retornan a la gran ciudad, comentando de distintos modos lo que habían visto y oído. Pocas horas más tarde, reina en la cumbre del Calvario silencio y tinieblas. La luz se había ido y la noche hacía guardia.

Mas ese Jesús muerto ha resucitado. Ha triunfado sobre el pecado y la muerte, y vive ahora glorioso a la diestra de Dios, desde donde intercede por su pueblo. La Cruz condenatoria se ha convertido en la Cruz salvadora. Lo que fué antes símbolo de vergüenza y escarnio, es hoy señal de gloria y triunfo. El Justo maltratado, injuriado y asesinado cobardemente, es ahora Rey de Gloria y Señor de señores. Es él la esperanza de las naciones y de los individuos, el único en quien podemos ser salvos.

◇◇◇

LA RESURRECCION DE NUESTRO SALVADOR

Cantemos al Señor que de la muerte
triunfó, rompiendo la cadena dura;
el santo, el justo, el poderoso, el fuerte
supo salir de su prisión oscura.

Si nunca Satanás pudo vencerte,
¿cómo, Jesús, la triste sepultura,
siendo la muerte paga del pecado,
guardaría tu cuerpo inmaculado?

Desde el principio de la humana historia
no se vió semejante maravilla,
sobre la muerte conseguir victoria
y el sepulcro dejar, que tanto humilla.

En ese triunfo de inefable gloria
poder divino misterioso brilla,
pues sólo Dios con fuerza dominante
puede hacer que el cadáver se levante.

Esta gloria guardó para su Ungido,
porque nadie cual El la merecía.
Cuando ya el sacrificio está ofrecido
que del mundo los crímenes expía,
y la muerte cruel ha conducido
al Redentor a su región sombría,

Dios, que forma los mundos de la nada,
le arrebata su presa codiciada.
La muerte sufre allí golpe certero,
cuando ya se juzgaba vencedora.

Porque supo humillar en el madero
al mártir de la raza pecadora;
mas quien murió cual cándido cordero
sabe vencer, como león, ahora,
y de la muerte salvará en su día
a todo el pueblo que en su amor confía.

Cantemos al Señor, porque su diestra
hizo famoso, singular portento,
dándonos de su amor insigne muestra,
para llenar las almas de contento.

Noble, activa, feliz la vida nuestra
declare sin cesar con ardimiento
la gracia sobrehumana, que recibe
de un Salvador que para siempre vive.

C. Araujo.

Origen de la Secta "Testigos de Jehová"

Continuamos esta serie de artículos del Prof. Wilson M. Nelson para beneficio del pueblo cristiano de Puerto Rico.

Joseph Franklin Rutherford

Al morir Carlos T. Russell (1916), el fundador de la secta que actualmente se llama "Testigos de Jehová", el movimiento floreciente que él había encabezado también estaba en peligro de morir por no haberse inaugurado el reino milenial en 1914 conforme las profecías del líder ahora difunto.

¿Y por qué no murió? preguntará alguien. ¿Por qué no murió el movimiento adventista al no cumplirse la profecía de Guillermo Miller de que Cristo vendría en 1844? Así como hubo una Elena de White para revivir la moribunda secta adventista y convertirla en un movimiento robusto, de la misma manera se levantó un Joseph Franklin Rutherford para tomar la dirección de la secta russellista que estaba a punto de deshacerse y desaparecer. Haciendo algunos cambios y explicaciones y poniendo en juego métodos modernos y efectivos de propaganda, pudo convertir en un gran éxito lo que estaba para fracasar.

El Sr. Rutherford era natural del estado de Missouri de los Estados Unidos. Se convirtió al russelismo por medio de la lectura de las obras de Russell. En cuanto a profesión era abogado. Los seguidores de Rutherford solían llamarle "Juez", pero es dudoso que mereciera tal título. Se dice que por haber servido como juez cuadro días en una corte cantonal se adoptó el título de "Juez". Por cierto, conversos de esta clase eran muy raros para la secta russellista. La conversión de Rutherford fué una adición muy valiosa para el movimiento, ya que éste se enredaba tan a menudo en litigios. En 1909 llegó a ser el abogado principal de los russellistas.

Russell, antes de morir, no había nombrado a su sucesor. Pero por haber jugado un papel tan importante en la defensa de la secta ante los tribunales, era natural que Rutherford tomara el lugar de Russell como el jefe del movimiento.

El "Juez" tomó las riendas de la organización estando ella en una situación muy crítica. La profecía o esperanza cardinal del Sr. Russell había fallado. Muchos adeptos se desilusionaron y abandonaron la secta. Pero el nuevo líder puso en juego sus capacidades mentales y organizadoras y por medio de algunas explicaciones (mejor dicho, subterfugios) y el uso de métodos enérgicos de propaganda logró volver a poner en marcha el movimiento paralizado.

Más adelante, al discutir el sistema profético de la secta, expondremos detalladamente las explicaciones (o quizás mejor dicho, tergiversaciones) del "Juez". Aquí de paso daremos una sinopsis de esto. Pocos días antes de morir, Russell fabricó una explicación del fracaso de su profecía. Dicha explicación llegó a ser la base de la reconstrucción doctrinal de la secta. Russell había profetizado el establecimiento literal y material del reino de Cristo tanto como el derrocamiento completo del orden político-religioso de este siglo, para el año 1914. El pobre, aturdido y humillado por el fracaso de su profecía, concibió una explicación espiritual o imaginaria. Afirmó que lo que sucedió en 1914 fué que "los tiempos de los gentiles" habían terminado "cronológicamente." De esta manera quitó su profecía del terreno de lo tangible y visible y la puso en el terreno de lo espiritual e invisible haciéndola imposible de refutar.

El "Juez" Rutherford echó mano a esta idea y la desarrolló minuciosamente y así formó la segunda edición del sistema doctrinal o profético del ruselismo. Rutherford empezó a explicar que, en verdad, Cristo empezó su reino milenial en 1914—pero espiritualmente (y no física y realmente como lo había profetizado tan dogmáticamente su predecesor). Afirmó el "Juez" que en dicha fecha el mundo tocó su fin "legalmente". Actualmente estamos en los principios del reino. Estamos pasando por los dolores de parto de la teo-

EL INCENDIO DE LARES

Vista parcial de la gran tragedia, que da una idea aproximada de la furia del fenómeno. Una tercera parte de la ciudad de Lares quedó arrasada, como se ve en la foto.

cracia. Pero muy pronto se verá el pleno establecimiento del reino con la completa destrucción del orden político, religioso y comercial de este siglo. El mundo va marchando hacia la gran batalla de Armagedón.

Esta explicación tan artificiosa nos hace pensar en la teoría que propagó la señora de White, la gran profetisa de los adventistas, para explicar el fracaso de la profecía de Guillermo Miller. Ella frescamente explicaba que Jesús, en lugar de venir a la tierra en 1844 como había profetizado Miller, en dicho año pasó del lugar santo al lugar santísimo en los cielos.

Rutherford debiera haber aprovechado la trágica experiencia de Russell en fijar fechas, pero tuvo que aprender por medio de una muy penosa experiencia propia que es peligroso hacer esto. Con la idea de que el reino milenial ya iba estableciéndose, profetizó por allí de 1920 en su libro "Millones que ahora Viven no Morirán Jamás" que en el año de 1925 Abraham, Isaac y Jacob y otros fieles resucitarían físicamente (esta vez no era "legalmente" o "cronológicamente") como representantes del "nuevo orden". Es por demás decir que nada de esto sucedió en dicho año. El no cumplirse esta profecía fué otro golpe duro para la secta. El porvenir del russellismo tornóse muy negro otra vez. Pero dejaron de publicar el libro con la desdichada profecía y lentamente la secta volvió a recobrar fuerza. Se cumplió otra vez el adagio, "Difícilmente muere el error."

Desde aquella experiencia penosa no se han atrevido fijar fechas acerca de acontecimientos futuros. Dicen los rutherfordistas que el próximo número en el programa profético es la Batalla de Armagedón. Pero no dicen cuando esto ha de suceder. Han aprendido por experiencia amarga que mejor es no fijar una fecha. Pero, sí, afirman que este evento ha de ocurrir "muy pronto" y que el tiempo está "cerca."

Muchos años han pasado desde el fracaso de la profecía de Rutherford acerca del año 1925 y más desde el fiasco russellista de 1914 de tal manera que hoy el mundo en general no conoce o se ha olvidado de los antecedentes de esta secta. Así que debido a esto y a la dirección del nuevo y hábil líder, el movimiento russellista pudo resurgir y tomar un auge inusitado, de tal manera que se ha extendido hasta los últimos rincones de la tierra. Los colportores de los "testigos" casi son ubicuos, pero siempre buscan campos donde antes se ha predicado el mensaje cristiano y hacen obra proselitista.

Rutherford eclipsó a su predecesor en casi todo sentido. En el primer artículo de esta serie dimos algunos datos acerca de la obra literaria tan fenomenal de este hombre. Actualmente las obras de Russell no se publican y casi ni siquiera se menciona el nombre de este fundador de la secta.

El concepto de Rutherford que tienen los "testigos" es sumamente alto. El "Juez" tenía ademanes muy llamativos y venerables. Raras veces hacía apariciones públicas de tal manera que siempre le cernía algo misterioso. Aunque en los escritos rutherfordistas no encontramos arrogaciones tan exageradas de inspiración para él como se hallan en las obras de su predecesor, sin embargo, en realidad los "testigos" modernos lo estiman de manera igual. Pretenden creer la Biblia, pero lo que realmente creen es la interpretación fantástica de ella que ha hecho Rutherford.

Sin haber haber llegado el "pleno establecimiento del reino" ni haberse librado la muy anunciada Batalla de Armagedón, el famoso "Juez" Rutherford murió en enero de 1942.

Nathan H. Knorr.

Poco o nada se dijo acerca de quien sería el sucesor del renombrado Rutherford. Pero eventualmente se vió que el administrador de la magna imprenta de la sociedad "Watchtower ("Atalaya") había sido hecho jefe del movimiento de los "Testigos de Jehová."

A pesar de la muerte del gran profeta y escritor de los russellistas, sigue saliendo de las prensas "Watchtower" un torrente de libros y folletos. Pero es de interés fijarse en el hecho de que los libros escritos desde 1942 en adelante no llevan el nombre del autor. Esto no es difícil de entender

EL INCENDIO DE LARES

La Tropa 52 de Niños Escuchas de la Iglesia Presbiteriana de Maleza Alta, acompañada por el pastor S. Bernard, visita el sitio del siniestro. Esta Iglesia contribuyó con ropa y dinero por la suma de $60.00.

ya que el que escribe o los que escriben ahora no tienen un nombre que produzca el efecto mágico o demande el respeto como el de Russell o Rutherford.

He aquí pues la primera razón por que el cristiano evangélico no debe tener nada que ver con el russellismo—porque tiene un origen malo y espúrio. Esta secta se levantó por medio de profetas que son falsos, según las piedras de toque que la Biblia nos da para juzgar a tales personas. Quedan condenados conforme a ellas.

"Si dijeres en tu corazón: ¿Cómo conoceremos la palabra que Jehová no hubiere hablado? Cuando el profeta hablare en nombre de Jehová, y no fuere la tal cosa, ni viniere, es la palabra que Jehová no ha hablado: con soberbia la habla tal profeta: no tengas temor de él." Deut. 18:21-22.

"Así que por sus frutos los conoceréis." Mateo 7:20.

"¡A la ley y al testimonio! Si no dijeren conforme a esto, es porque no les ha amanecido." Isaías 8:20.

La Biblia dice que no debemos seguir a los hombres sino a Cristo (1ª Corintios 1:12). Repetimos lo que dijimos al principiar la discusión del origen de este movimiento. Un rasgo común de casi todas las sectas falsas es que el origen y la dirección de éstas se halla en un hombre (o mujer) a quienes los adeptos consideran como portavoz infalible de Dios o intérprete indispensable de las Escrituras. El russellismo no es una excepción de esta regla. Sin embargo, no queremos que nadie piense que al decir lo anterior negamos o menoscabamos el oficio de maestro de las Escrituras o pastor de los fieles. Son buenos y necesarios, pero no indispensables o infalibles. El Espíritu Santo es el único intérprete indispensable de la Palabra de Dios.

"El Mensajero Bíblico."

"ECOS DEL GRAN LIBRO"

Un segundo librito de versos del Rdo. J. Espada Marrero, intitulado "Ecos del Gran Libro", acaba de salir de la imprenta "Puerto Rico Evangélico". Libro de actualidad para las iglesias. Contiene más de cincuenta poemas bíblicos y una dramatización de Resurrección.

Cada ejemplar vale un dólar, y está de venta en la librería "Puerto Rico Evangélico", apartado 1707, Ponce, P. R., y en todas las Iglesias Metodistas de la isla.

SIGUE LA CAMPAÑA

en pro de un Puerto Rico Evangélico, ideal sublime que haría de nuestra Patria un paraíso de bendiciones.

José de Arimatea

"Y he aquí un varón llamado José, el cual era senador, hombre bueno y justo... De Arimatea, ciudad de Judea, quien esperaba también el reino de Dios. Este se allegó a Pilatos y le pidió el cuerpo de Jesús. Y quitado de la cruz lo envolvió en una sábana, y lo puso en un sepulcro abierto en una peña, en la cual ninguno había sido puesto". Lucas 23:50-53.

En el texto bíblico citado tenemos pocos datos sobre José de Arimatea, es cierto, pero lo expuesto respecto a ese hombre, en forma tan lacónica, es muy interesante.

Mateo, al referirse a ese senador que sepultó a Jesús, dice que era un hombre rico de Arimatea (Mateo 27:57.)

Luego se trataba de un hombre rico y bueno; cualidades éstas que muy raras veces se encuentran reunidas en una misma persona.

La mayoría de los que tienen riquezas han conseguido su dinero estafando a sus semejantes y cometiendo toda clase de iniquidades, de ahí que tengan de todo, menos eso de "buenos".

De pocos ricos en este mundo se puede con justicia decir lo que Mateo y Lucas dijeron de José de Arimatea.

Otro detalle no menos interesante, mencionado por Lucas, es que aquel hombre rico esperaba también el reino de Dios.

De seguro, se trataba de un hombre de mucha fe, que no estaría contento con el estado moral que prevalecía entonces en Palestina, en que la religión en lugar de ser un medio por el cual el judío tuviera comunión con Dios, se había vuelto un negocio lucrativo, explotado por la clase sacerdotal.

Por supuesto, José de Arimatea había enterádose que Jesús predicaba condenando enérgicamente ese estado de cosas. Simpatizó con la obra del Carpintero de Nazaret, creyendo que hacía falta una labor tan útil, en aquellos días de decadencia espiritual.

Tal vez el senador judío, temiendo la crítica de aquellos que le rodeaban, que por ser ricos despreciaban al humilde predicador galileo, no se atrevía a declararse abiertamente seguidor de las doctrinas de Cisto.

Pero en el día que él se enteró que Jesús había sido crucificado, debido al clero hipócrita de Palestina, indignado con ese acto monstruoso, ya no pudo seguir callado por más tiempo, manifestando entonces abiertamente ser también discípulo del valiente profeta que no temía calificar de hipócritas y sepulcrcos blanqueados a los sacerdotes judíos.

Eso indica que nada supo José de Arimatea del proceso contra Jesús, sino después de ejecuta-

da la sentencia que le condenó a morir en la cruz.

De seguro, si él lo hubiera sabido a tiempo, hubiese puesto su influencia como senador que era, para evitar que se llevase a cabo el monstruoso crimen de la crucifixión de aquel hombre bueno.

Eso ocurrió porque José de Arimatea pretendía seguir a Jesús ocultamente. Si aquel senador hubiera antes confesado públicamente sus simpatías y adhesión a la doctrina de Cristo, Pedro, Juan y los demás discípulos de Jesús, sabiendo eso, hubiesen acudido a él en demanda de auxilio, a fin de evitar la crucifixión del Maestro.

Nunca es bueno ocultar nuestras creencias en un ideal elevado cualquiera.

Las buenas ideas debemos propagarlas, y no tenerlas ocultas en nuestra mente.

Una buena idea es como un faro. Su utilidad está precisamente en la luz que refleja a su alrededor.

El caso de José de Arimatea, pretendiendo seguir ocultamente a Jesús, hace bien patente lo que se pierde cuando tenemos un ideal elevado y guardamos de comunicarlo a nuestros semejantes.

Ciertamente, Jesús tendría que ser muerto por manos de criminales, como ocurrió, desde que ya los profetas de Israel lo habían previsto.

Más hay otros casos que han resultado en grandes males, debido a que hombres buenos, por el estilo de José de Arimatea, pretendiendo ocultar sus sentimientos, no trataron a tiempo de evitarlos.

Aquel hombre, viendo que ya nada podía hacer en favor de Jesús, por haber sido crucificado, fué a ver a Pilatos para pedir que le diesen el cuerpo del Maestro, y de esa manera encargarse de darle honrosa sepultura.

Era costumbre entre los judíos sacarse de las cruces los cuerpos de los ajusticiados y sepultarlos todos juntos en una misma fosa, como si se tratara de cadáveres de perros, pero Jesús se salvó de tal oprobio, gracias a las oportunas gestiones de aquel senador judío.

José de Arimatea compra tela de buena clase y manda a hacer una sábana, y embalsama el cuerpo del Maestro, conforme usaban hacer los judíos con los cadáveres de las personas ricas.

El aprecio de José de Arimatea por Jesús era tan grande, que lo sepulta en el propio sepulcro que había mandado hacer para sí mismo.

¡Jesús, que en vida no había tenido donde reclinar la cabeza, crucificado entre dos ladrones, es sepultado como rico!

Fué una acción muy loable la realizada por José de Arimatea; de ahí que los escritores del Nuevo Testamento la recordaron con simpatía, y el nombre de aquel hombre, que pudiera haberse perdido en la noche de los tiempos, sigue mencionándose hoy después de muchos siglos de haber muerto.

Probablemente fué la mejor obra que hizo José de Arimatea en toda su vida, a pesar de haber sido un hombre bueno.

A veces una acción buena, que realizamos sin darle importancia especial, trae ricas y grandes bendiciones.

El caso de José de Arimatea, sepultando dignamente el cuerpo de Jesús, le llevó a la inmortalidad.

A. Pereira Alves

BIBLIOGRAFIA

FEDERICO DEGETAU, **un Orientador de su Pueblo,** por el Dr. Angel M. Mergal, catedrático del Seminario Evangélico de Puerto Rico.

Esta obra, que sale de la pluma de uno de nuestros positivos valores intelectuales, viene a llenar una necesidad urgente en la vida social y espiritual de nuestro pueblo: la de presentar a la juventud que se levanta la vida hermosa y ejemplar de uno de los hijos más nobles de Puerto Rico.

El Profesor Mergal, con su habilidad característica, ha sabido manejar admirablemente el material a su disposición para ponerlo en forma atractiva e interesante. Mas la labor no ha sido cosa fácil. Como él dice, "el proceso de investigación ha sido lento, ya que la vida y obra de don Federico Degetau están en relación íntima con tres pueblos: Puerto Rico, España y Estados Unidos, y dos momentos históricos bien definidos: la segunda mitad del siglo XIX y el comienzo del siglo XX." A pesar de estas dificultades casi insuperables, tendientes en cierto modo a fraccionar la vida de su héroe, el Profesor Mergal sabe producir una personalidad íntegra, cabal, usando desde luego todos los recursos de la paciencia, del ingenio filosófico y del tiempo.

Tendido el puente maestro sobre los lapsos del tiempo y de la historia, el Profesor Mergal nos presenta una biografía-filosofía de don Federico Degetau,—su niñez, su juventud, su obra literaria, su actividad pedagógico-social, su labor jurídico-político. En otras palabras, nos descorre el velo de una vida múltiple y fecunda, que brilla en todos los campos con acabada maestría, y que deja como herencia a su pueblo ejemplo de bien, de libertad y de verdadero patriotismo.

Todo lo demás que añadamos a estas palabras resultará muy pálido en relación con el libro que reseñamos, y lo mejor es que empujemos al joven y al viejo, al intelectual y al poco leído, a encontrarse con esta obra del Prof. Mergal, "Federico Degetau", donde el lector habrá de ponerse en contacto con una de las vidas más bellas e inspiradoras que ha producido el suelo puertorriqueño.

SECCION POETICA

EN VIERNES SANTO

Gracias, de doy, Jesús, porque sé que me incluyes
en tus intercesiones desde tu cruz doliente;
pues del perdón que al Padre pides Tú no me excluyes;
tu salvación alcanza a todo penitente.

No soy digno, mi Cristo, de que sufras y mueras
por quien de Ti alejado te ha ofendido sin cuento;
mas tus miseraciones no conocen barreras,
y por los más perdidos has ido al sufrimiento.

Tú, Señor, al mirarme bajo yugo oneroso
no fuiste indiferente, ni estuviste iracundo,
ni con odio me echaste de tu senda impoluta.

Por eso hoy que te veo en la cruz, doloroso,
cargado con la pena y el pecado del mundo,
te alabo y me deparo de mi vía disoluta.

J. Espada Marrero.

JESUCRISTO

¿Qué proceso de luz purificándose
te plasma, Lirio, en nuestro devenir?
Diamante de aguas milenarias, sólo
en lo profundo de nosotros brilla
partícula fugaz de tu sustancia
como harina estelar de media noche.

La energía que expresan garra y músculo
¿qué es comparada con la fuerza ingente
de donde brota el resplandor que sueña?
El esquema del junco, la conciencia
de Leonardo y Platón, la línea grácil
que dibuja unas alas de paloma,
la evolución coronan de milenios:
¡calidad de astros que los siglos filtran,
fulgor logrado en la más alta ola!

Sólo el dolor profundo que endurece
también cual a un diamante nuestras almas,
puede sentir como la fuerza suma
tu esencia que se nutre de nosotros.....
Lirio, azucena, aves del campo.....
Ni la nívea blancura regulada
en tipos siderales, ni las plumas
que sostienen el trino junto al cielo
ni las azules áureas geometrías
precisarán tu perfección jamás.

El instinto te niega como Pedro,
la altiva voluntad de poderío
desata luchas y provoca espantos,
pero la norma pura, la conciencia
que luego ordena el caos eres tú.

Difícil disciplina para el hombre
la violenta dulzura de tu paz:
más difícil estar contigo siempre
que domesticar tigres o leones.
Tu arista fina y dura de brillante
parte como a un cristal el Universo,
jardinero del mundo, que renuevas
cada mañana el lirio y su rocío.

Félix Armando Núñez.

Concepción, Chile, 1942.

(Envío del Comité de Cooperación en la América Latina)

LOS TRES LADRONES

Epoca fué de crueles redenciones
el mundo de rencor estaba henchido;
y en el Gólgota, en sombras convertido,
se hallaban en sus cruces tres ladrones.

A un lado y en rabiosas contorsiones
se encontraba un ratero empedernido;
en el otro, un ladrón arrepentido,
y en medio, el robador de corazones.

De luto se cubrió la vasta esfera;
Gestas, el malo, se retuerce y gime;
Dimas, el bueno, en su ternura espera.

Y el otro, el de la luenga cabellera,
que juzga, que perdona y que redime,
robóse al fin la humanidad entera.

Enrique Alvarez Henao.

¡ALELUYA!

¡Cristo vive! ya no más
Causará la muerte pena.
¡Cristo vive! desde aquí,
Ya el sepulcro no encadena.
¡Aleluya!

MISCELANEAS

PRESBITERIO DE PUERTO RICO

Reunión Octagésima Cuarta en la Iglesia Presbiteriana Central de Mayagüez, P. R., abril 3 al 5 de 1945.

Lema: La Victoria que vence al Mundo: nuestra fe.

Martes, abril 3.—Por la tarde

3:00 Apertura del Presbiterio. Oración por el Presidente.
Pase de lista.
Mensaje por el Presidente.
Recepción de miembros.
Informe del Comité de arreglos.
Presentación del programa de negocios.
Elección de la mesa directiva: Presidente, secretario permanente, secretario de actas, tesorero.
Lectura y aprobación de las actas.

Por la noche

8:00 Servicio popular. Sermón por el Rdo. Diego Rico Soltero.
Toma de posesión de la nueva mesa directiva.

Miércoles, abril 4.—Por la mañana

8:30 Devocional dirigido por el Rdo. Luis Sánchez.
Lectura de la minuta anterior.
Comités temporeros:
Finanzas. Proyectos y Solicitudes. Resoluciones. Ausencias y Excusas. Narrativa. Nombramientos. Estadística. Examinador de Actas Asamblea General. Examinador libros consistorios. Dador de Gracias.
Informe del secretario permanente.
Informe del Concilio General.
Informe del representante de la Junta.
Informe de los Comités y Juntas Interdenominacionales.
Asoc. de Iglesias Evangélicas.
"Puerto Rico Evangélico."
Seminario Evangélico.
Instituciones Insulares.
Pastor Universitario.
Agencia Bíblica.
Informe del Hospital Presbiteriano.
10:15 Conferencia, Dra. Charis G. Gulledge.
Informe de Comisiones del Presbiterio que tienen asuntos pendientes.
Informe de los delegados del Sínodo.
Informe del Comité Examinador de las Actas del Sínodo.
Informe Comisión de Sostenimiento Propio.
Informe Escuela Superior Presbiteriana de Lajas, P. R.
1:30 Servicio devocional. Osvaldo Carlo.
Entrega de los Libros de Consistorios y pago de cuotas.
Informe del Comité de Proyectos y Solicitudes.
Informe del comité de Misiones Nacionales.
Informe del Comité de Misiones Extranjeras.
Informe de la Asociación Misionera de Damas del Presbiterio.
Informe de los Comités examinadores de las actas de consistorios.
4:00 Ultima hora para presentar asuntos nuevos.

Por la noche

8:00 Servicio evangelístico.

Jueves, abril 5.—Por la mañana

8:30 Devocional dirigido por el Rdo. Cristóbal Lugo.
Lectura de la minuta anterior.
Asuntos generales.
Informe del Comité de Proyectos y Solicitudes.
Informe del Comité de Educación Cristiana.
Informe del Comité de Educación Religiosa.
10:15 Conferencia por el Dr. E. A. Odell.
11:00 Examen de candidatos para el ministerio.
Informe del Concilio General.
Informe del Comité de Proyectos y Solicitudes.
Informe del Comité de Pensiones.
Informe del Comité de Acción Social.
Informe del Comité de Relaciones Ministeriales.
Informe "War Time Service Commission."
Confirmación de los comisionados para la Asamblea General.
Informe de los comités temporeros:
Finanzas. Nombramientos. Estadísticas. Narrativa. Resoluciones. Ausencias y Excusas. Dador de Gracias.
Elección del lugar de la próxima reunión.
Lectura de las minutas.
Pase de lista.
Clausura.

Erasmo Seda,
Sec. Permanente.

CONVENCION ANUAL DE LOS DISCIPULOS

De extraordinario podremos calificar la trigésimoséptima Convención de las Iglesias Discípulos de Cristo celebrada los días 15 al 18 del mes de febrero en curso en la iglesia central de Bayamón.

Hubo gran entusiasmo desde el comienzo de la Convención hasta su terminación; la iglesia central, debidamente reparada, vistió sus mejores galas para recibir las diferentes comisiones que en ellas se dieron cita. Hubo representación de varios sectores de opinión como sigue: Por el pueblo de Bayamón, el Honorable alcalde, Sr. Torech Jr., y esposa; por la logia Loarina, el Sr. Carlos Orama Padilla, y el señor Santana por la logia odfélica de estos valles.

Además estuvieron presentes el Dr. C. M. Yocum, de la Sociedad Misionera Evangélica de Estados Unidos; el Dr. Williams, presidente del Seminario Evangélico de Puerto Rico; el Rdo. C. M. Morton, secretario de la misión en Puerto Rico, y el Sr. Briones, presidente de la Asociación de Caballeros Evangélicos, y los diferentes ministros y delegados de las Iglesias Evangélicas.

Se tomaron diferentes acuerdos, particularmente el que se refiere a un mayor esfuerzo para conseguir la más rápida evangelización de Puerto Rico.

Fué un gran espectáculo que hará eco en la historia de este pueblo el celebrado en la noche del sábado 17 del corriente mes, cuando una manifestación de más de tres mil evangélilicos partió desde la iglesia hermana de la calle de Comerío hasta la plaza pública, donde se celebró un acto de propaganda evangélica. Después de haber oído varias piezas musicales hábilmente ejecutadas por la Banda de Beneficencia y varios himnos con los coros de la Cruzada Evangélica y de los Discípulos de Cristo de este pueblo, hicieron uso de la palabra los Rdos. Domingo Marrero y Juan Hernández Vallé, de la Iglesia Metodista, quienes nos dieron palabra elocuente y evangélica.

No queremos cerrar estas líneas sin antes hacer público reconocimiento al esfuerzo cristiano y desinteresado del Rdo. Joaquín Vargas Mejías, pastor de la Iglesia Central, a cuyo espíritu de sacrificios y dinamismo se debió gran parte el éxito alcanzado

por la Convención. Así mismo hacemos un reconocimiento a todos aquellos que cooperaron con él en este magno congreso.

Julio Sánchez.

NOTAS DE INTERES

(Envío del Comité de Distrito de Humacao.)

Dedicación de una capilla.—El viernes 16 de febrero tuvo lugar la dedicación de una capilla en el barrio La Florida, del término municipal de Naguabo. El acto resultó sumamente inspirador. Una inmensa concurrencia invadió la capilla. El sermón de dedicación estuvo a cargo del Rdo. Narciso Solero, quien estuvo feliz en su mensaje. Participaron en la ceremonia de rigor el Dr. C. I. Mohler, misionero general, y el Rdo. Plácido Vázquez, presidente del Comité de Distrito. Es el pastor de dicha capilla el Sr. Antonio Nieves, quien se esforzó grandemente por la construcción de la misma.

Dios permita que la nueva capilla de la Iglesia Evangélica Unida sea un poderoso fanal en aquel barrio. Felicitamos a los hermanos de La Florida por su capilla. Que el éxito más rotundo corone vuestros esfuerzos en favor del extendimiento del Reino de Dios.

Instalación del Sr. José D. Rodríguez.—El domingo 18 de febrero se llevó a efecto en la capilla de Naranjo, del término municipal de Fajardo, la instalación del Sr. José D. Rodríguez como pastor de las iglesias comprometidas en el circuito de Río Arriba. Se congregó un nutrido grupo de hermanos. Reinó un gran entusiasmo. El sermón de la ocasión estuvo a cargo del Rdo. Manuel G. Mattos, quien lo hizo admirablemente. Tomaron parte en la ceremonia el Dr. C. I. Mohler y el Rdo. Plácido Vázquez. Después del servicio hubo un cambio de impresiones con los predicadores laicos del mencionado circuito. Entre ellos estaba el fiel y consagrado hermano don Feliciano Ribot, lider local de Paraíso.

Deseamos al nuevo pastor, Sr. José D. Rodríguez, una larga cadena de triunfos. Que el Señor le bendiga en su pastorado.

Gilberto Robles.
Secretario.

REFUGIADOS FRANCESES

en los Estados Unidos que esperan Regresar a Francia

Los refugiados franceses que estén en los Estados Unidos por motivos de la guerra y que esperen regresar a Francia cuando los medios de transportación lo permitan, deberán aparecer, sin dilación, a la oficina en Nueva York de la Misión del Ministerio para Prisioneros, Deportados y Refugiados, salón 506, 610 Fifth Ave. Nueva York 20, N. Y., para llenar las debidas formalidades en tal sentido.

Los interesados deberán llamar a esta oficina los martes, miércoles y jueves, de 9 a 5 del día, en posesión de:

(1) Pasaporte, (2) Seis retratos (tamaño de pasaporte).

Las personas que vivan dentro de las áreas consulares de Chicago, New Orleans o San Francisco, deberán aparecer en los consulados franceses localizados en estas tres ciudades.

En Washington, D. C., los refugiados visitarán la Misión del Ministerio para Prisioneros, Deportados y Refufiados, 1622 Eighteenth St., N. W., los lunes, miércoles y viernes de 10 a 1 y de 3:30 a 5:30.

Los que vivan en otras regiones de los Estados Unidos se servirán comunicarse con la oficina de Nueva York.

DE HIMENEO

Desde Río Piedras vinieron a Peñuelas para contraer matrimonio ante el altar del templo evangélico, la distinguida pareja Srta. Dolores Dumey García, profesora de Economía Doméstica, y el joven farmacéutico Juan E. Pacheco Arroyo.

La ceremonia se llevó a efecto el domingo día 11 de marzo, oficiando el Rdo. Antolín Castillo, siendo padrinos de la boda el Sr. Pedro J. Arroyo Rosado, principal de escuelas, y su gentil esposa doña Leocadia Lúgaro de Arroyo.

Fué este un día de gala para la escuela bíblica, a cuya terminación y como parte del programa de esta feliz mañana, hizo su entrada al templo la comitiva nupcial a los acordes del himno "Dios Bendiga las Almas Unidas." Felicitamos de todo corazón al victorioso galán por el testimonio que acaba de dar escogiendo el altar de su propia iglesia para unir los destinos de su vida en este mundo con la virtuosa joven a quien Dios le dió por compañera. En la residencia de los padres del novio, cita en la calle Ensanche de esta población, fueron obsequiados los concurrentes entre el aplauso alegre y bullicioso de esta fiesta de Himeneo, partiendo luego la feliz pareja hacia Río Piedras, habiéndonos informado que su nueva residencia queda radicada en la calle Muñoz Rivera número 35, desde donde se ofrecen a sus múltiples amistades.

Un concurrente amigo.

SALUDOS DE LEJOS

Desde algún punto del archipiélago Galápagos donde me encuentro actualmente prestando servicio en las Fuerzas Armadas de Estados Unidos, quiero hacer llegar, a través del "Puerto Rico Evangélico", un cariñoso saludo a mis familiares, amigos y hermanos en la fe de nuestro Señor Jesucristo en la bella islita de Puerto Rico, especialmente a mi amada iglesia en el barrio Sierra Baja, Guayanilla.

Que nuestro Dios y Señor colme al mundo de ricas y abundantes bendiciones, y nos dé una paz duradera.

Pvt. Jesús Rodríguez.

OFICIOS DE SEMANA SANTA

en la Iglesia de Cristo (Discípulos) de San Juan.

Domingo 25 de marzo

9:30 A. M. Escuela Bíblica.
Devociones, a cargo de Francisco López Peña.
La Entrada Triunfal de Cristo en Jerusalem, por el Rdo. Isidro Díaz López.

7:30 P. M. Adoración y sermón dominical.

Lunes 26 de marzo

7:30 P. M. La Iglesia en Oración.
Dirige María N. de Díaz.
Mensaje por el hermano Juan B. Buzó.

Martes 27 de marzo

7:30 P. M. "Porque de tal manera amó Dios al mundo, que ha dado a su Hijo unigénito para que todo aquel que en El crea no se pierda mas tenga vida eterna."
Dirige Naida S. de Llompart.
Sermón por el Rdo. Juan B. Fernández.

Miércoles 28 de marzo

7:30 P. M. Dirige Lolita C. Berríos y Rafael Llompart.
Sermón, por el Rdo. Gildo Sánchez.

Jueves 29 de marzo

7:30 P. M. Adoración.
Jesús intercede por el hombre.
Sermón, por el pastor de la Iglesia. Santa Cena.

Viernes 30 de marzo

7:30 P. M. Las Siete Palabras.

Sábado 31 de marzo

7:30 P. M. Día de los Jóvenes.
Dirige Raúl García.

Domingo 1° de abril

El Día de la Resurrección. Juan 20:1.

6:30 A. M. Meditación y consagración.

Dirigen las hermanas Luz E. Ríos, Angelina Rivas, Primi López, Naida Llompart, María N. Díaz, Juanita Apellaniz y Antonia Jiménez.

9:30 A. M. Escuela Bíblica, a cargo del Director de la misma y la hermana Angelita Rivas.

7:30 P. M. El Cristo resucita, se manifiesta a sus discípulos en el mar de Tiberias. Juan 21:1.
Ofrenda de Resurrección. (Los sobres los encontramos en las cajitas regulares.)
Sermón de Resurrección.
Clausura del programa de la semana.

EL 41° ANIVERSARIO
de la Iglesia Evangélica Unida de Santa Isabel

Tal como venía anunciándose, celebrose este acontecimiento el viernes 9 del corriente marzo con un interesante programa nocturno.

Ya bastante temprano nuestro templo tuvo todas sus sillas ocupadas, los pasillos y otros departamentos, así como el frente del templo lleno de gente de pie.

En la tarima ocuparon sus asientos los Rdos. Ramírez, de Salinas; Vilar, de Juana Díaz; Mr. Zech, de San Gedman; Martínez y Franceschi, de Ponce.

Nota muy agradable fué la lectura de una resolución de la Asamblea Municipal leída, por el asambleista Sr. Julio Molina, declarando huéspedes de honor a los visitantes, y la cual fué contestada por el Rdo. José Vilar.

El Rdo. Zech, nuevo misionero y Catedrático en el Politécnico, fué presentado por el pastor a la gran concurrencia, quien nos dió un cariñoso saludo y un breve mensaje lleno de estímulos.

El Rdo. Franceschi rindió un tributo a los muchachos de las fuerzas armadas, el cual resultó muy elocuente y sentimental.

Luego el Rdo. M. E. Martínez nos llevó al Monte de Dios, en el sermón, que dirigido por el Espíritu Santo dió a la inmensa congregación, el cual tocó todos los corazones.

Fuímos deleitados por bellos coros de Sabanetas y de Juana Díaz, acompañando en la música con el violín el Sr. Carlos Colón y con la flauta el Prof. Juan Moreno. Fué notable nuestro aniversario por la gran cooperación prestada por iglesias vecinas, como la iglesia de la calle Marina de Ponce, con su pastor, Rdo. Franceschi; la iglesia de la Calle Unión, con su grupo dirigido por la Sra. de Romero; la iglesia de Sabanetas con su gran guagua y su dulce cuarteto; la iglesia de Juana Díaz, con su pastor Rdo. Vilar con su sonoro dúo, y la iglesia de Salinas con el Rdo. Ramírez, quien siempre conserva gratos recuerdos y alto aprecio en esta comunidad. Para todos nuestra gratitud.

Además, expresamos nuestro agradecimiento al Prof. Moreno por su gran ayuda, al Hon. Alcalde y Asamblea Municipal por su valiosa presencia y bienvenida, al cuerpo de la policía que nos prestó su concurso, a los visitantes y a todo nuestro pueblo.

Un Observador.

CONVENCION DE DAMAS DE LOS DISCIPULOS

Durante los días 10 y 11 de enero las sociedades de damas de las Iglesias Discípulos de Cristo celebramos la convención anual en McLean Conference Grounds con ochenta y cuatro damas presentes.

La Sra. Carmen de Soto, presidenta insular de las Sociedades de Damas, nos trajo un mensaje muy interesante.

La Srta. Laura Fish, de la Academia de Barranquitas, nos trajo un mensaje muy inspirador y también información muy interesante de la escuela misionera en Barranquitas.

La presidenta de la Sociedad de Damas Bautista de Río Piedras estuvo con nosotros, y también doña Emilia de Sáez, de la Iglesia Evangélica Unida. Gracias por las visitas.

Las oficiales para el año 1945 son: Presidenta, Sra. Secundina de Torres; vicepresidenta, Sra. Matilde R. de Vargas; secretaria, Sra. Rosa A. de Ocasio; tesorera, Sra. Juana Santana; vocales, Sra. Ana Nieves, Sra. Marianita Semprit, Sra. Providencia Navarro; consejeras, Sra. Selah B. de Morton, Sra. Winefreda de Williams; secretaria general, Sra. Juanita Z. de González.

¡Adelante! Que Dios nos bendiga.

Juanita Z. de González.
Sec. General.

DON PEDRO ALFARO ANDINO

El lunes 29 de enero y en su residencia en la calle 10 No. 52 del Barrio Obrero de Santurce, falleció a la prolongada edad de ochenta y cinco años el venerable anciano, grande por los nobles sentimientos de su alma, don Pedro Alfaro Andino, tronco de una prestigiosa familia de maestos de escuelas, de la cual se destacaron como ilustres pedagogos don Calixto D. Alfaro y don Ramón Alfaro, ambos fallecidos. Pertenece a esta cepa el conocido intelectual don Homero Alfaro, nieto de don Pedro, cuyo padre el Rdo. Sergio Alfaro se ha significado como ministro, escritor y orador, y que en estos momentos recorre la isla de Cuba en asuntos de su ministerio.

Don Pedro nació en Coamo, y allí se casó con la señora doña Asunción Prats, que le sobrevive.

De allí se trasladó al pueblo de Orocovis en el año 1886, donde se estableció como comerciante. Por su prestigio y su preparación fué nombrado Juez Municipal en el año 1887. Fué perseguido por sus ideas liberales y junto con Muñoz Rivera y otros patriotas la Guardia Civil lo puso preso en la cárcel de Guayama.

Ya procreada su familia y educada en las escuelas de Orocovis donde sus hijos obtuvieron títulos de Profesores, se trasladó a Aibonito en el año 1905; y después de tres años allí, pasó a Bayamón, dedicándose también al comercio, donde pudo haberse hecho rico si la buena suerte le hubiera soplado.

Hombre fuerte para el trabajo, su longevidad se debió a que en toda su vida fué moderado. No se le conoció vicio. Su hogar fué un santuario. Su familia había abrazado el Evangelio desde que los americanos empezaron a predicarlo en Orocovis en el año 1900. Sus hijos heredaron las bellas prendas personales de su padre, que siempre fué un carácter y un hermoso exponente de la moral.

De entre sus yernos mencionamos al Rdo. Abelardo M. Díaz, pastor de la Iglesia Bautista de Caguas, e ilustre escritor, periodista y orador sagrado.

Don Pedro conservó hasta los últimos instantes de su vida, en que la muerte, le sobrevino repentinamente, su clásico humorismo. Tenía una memoria portentosa y relataba la historia de Puerto Rico desde el año 1870 para acá. Ameno en la conversación daba gusto pasar un rato con él.

Desde joven se inició en la política al lado de los Baldorioty, Muñoz Rivera y otros connotados líderes políticos. Cuando el cambio de soberanía siguió la trazada por el Dr. Barbosa, y fué un consecuente republicano hasta que lo citó la muerte.

Saturno, que nada respeta, hizo caer esta secular encina, pero su memoria será siempre recordada con veneración y cariño.

La patria pierde uno de sus más potentes puntales, tanto en lo político como en lo moral, y el trabajo, uno de sus más consagrados sacerdotes.

Damos nuestro pésame al país por la pérdida de este ilustre puertorriqueño que baja a la tumba nimbado por una aureola que prestigia; y a su

viuda doña Asunción, y a sus hijos, Suncha, Domitila, Mercedes, Rafael, Arístides, Algemiro y Sergio, por lo que esta pérdida significa para ellos.

Marcos A. Colón.

Febrero 1° de 1945.

EL RDO. ENRIQUE RODRIGUEZ TAFORO SE HACE CARGO

del Pastorado de la Primera Iglesia Bautista de Habla Española en Filadelfia, Pa.

Hace algunos meses, a través de una carta, recibí la grata noticia de que el hermano Rdo. Enrique Rodríguez Taforó se había hecho cargo del pastorado de la Primera Iglesia Bautista de Habla Española en Filadelfia.

El Rdo. Rodríguez es uno de los valores con que cuenta la Misión Bautista. Las Iglesias de Jerusalem, Aguas Buenas y Coamo hablan muy elocuentemente de su obra. En todas ellas siempre recuerdan con mucho cariño a don Enrique.

Después de conseguir un año de licencia, embarcó hacia los Estados Unidos el día 27 de julio de 1944. Llegó al estado de Connecticut, donde trabajó para la defensa en el "New Departure Division of General Motors," situado en la ciudad de Bristol. En ese trabajo permaneció algún tiempo, pasando luego a Filadelfia, donde trabajó con la Compañía Kitson. Estando en ésta última posición, recibió el llamamiento para hacerse cargo de la Primera Iglesia Bautista de Habla Española de Filadelfia. También ha tenido el Rdo. Rodríguez el privilegio de poder continuar sus estudios de Colegio y Teología en el "Eastern Baptist Seminary."

Para una persona que por tantos años trabajó en la gran misión de traer pecadores a Cristo, era muy difícil sentirse cómodo en otra obra que no fuera la del Santo Ministerio. Por eso don Enrique siempre estuvo muy pendiente de poder tener una oportunidad para volver al campo de labores para el cual se había preparado y a donde el Señor lo había llamado. A través de un mensaje por el Dr. A. T. O. Marks, Secretario Ejecutivo de la "Union Baptist Churches of Philadelphia", se decidió ingresar nuevamente en las filas pastorales. Ese momento ocurrió el día 22 de octubre del 1944, cuando se inició como pastor bautista en Filadelfia.

Esta obra es completamente nueva. Está en sus comienzos. Tiene aproximadamente 25 miembros. El promedio de asistencia en la Escuela Bíblica es de 30 personas. Los domingos por la noche el promedio de asistencia es de 40. La asistencia por ahora es baja, debido a que la población latina en Filadelfia no sube de 1000 personas.

Como no tienen templo donde congregarse, ya aquel grupo de consagrados hermanos ha comenzado una campaña Pro-Templo, contando con más de cien dólares.

La congregación en sí está compuesta de mejicanos, cubanos, puertorriqueños, americanos y brasileños. Hay en el grupo dos predicadores, tres organistas, cuatro músicos de otros instrumentos y cuatro maestros de Escuela Bíblica.

Además del trabajo en la mencionada iglesia, el Rdo. Rodríguez los domingos atiende un trabajo de la "Home Missions Council of North América" en Camden y Swedeshore, New Jersey. Esta misión evangelística es entre latinos, especialmente puertorriqueños.

Los evangélicos de Puerto Rico deben orar por aquella obra en Filadelfia y New Jersey, porque también es nuestra. Se vislumbra un gran éxito. Oremos por el Rdo. Rodríguez, que es nuestro representante allí. Oremos por su esposa Ramonita G. de Rodríguez, y Eliezer, único hijo de ésta pareja, para que ambos sean la bendición en aquella obra.

F. Castro Rodríguez.

EL DIRECTOR

de "La Nueva Democracia" escribe al Rdo. A. M. Díaz Morales

9 de febrero, 1945.

Sr. Abelardo M. Díaz Morales,
Apartado 215,
Caguas, Puerto Rico.

Distinguido hermano:

Un millón de gracias por su atenta carta del 29 de enero. Supe que estuvo usted enfermo, pero no se lo envidio porque yo también aunque pobre, me he visto acariciado por nuestra señora la Trombosis. Me tiene reducido a un 60 por ciento. Es que la materia también tiene sus derechos y se revela, solicitando la jubilación. Estos achaques son signos simples de que ya vamos a llegar a la estación indicada. En cuanto a mí, lo mismo me da lo uno o lo otro. Puede que dure 50 años más. Puede que me desplome antes de que ésta llegue a sus manos. Pero ello no será sino simple episodio, ya que uno se trae su trayectoria y plan de campaña bien elaborada para la siguiente carrera, para el siguiente curso de estudios cuando le llegue la hora de la graduación. En todo caso, "andando con Jesús, todo está bien, muy bien."

Ya me comunico con su hijita. La conocí en Princeton y quedamos de vernos después.

Ya sabe cuanto lo aprecia, estima, y ama su muy devoto

Alberto Rembao.

CARTA ACLARATORIA

Rdo. M. E. Martínez,
Apartado 1707,
Ponce, Puerto Rico.

Distinguido Rdo. Martínez:

Hoy recibí el "Puerto Rico Evangélico" de enero 25 y a mi sorpresa he leído una crónica de la Iglesia Metodista del Bronx, Nueva York. Aparentemente el autor de la crónica no sabe a que iglesia pertenece, porque hay iglesia Metodista en el Bronx, Nueva York.

Nuestra iglesia es la única en Manhattan, está dentro de la Conferencia Anual de Nueva York, y estamos situados desde hace años en el "Manhattan Oddfellows Temple", 105, Este, calle 106, piso nueve. Además de la nuestra hay otra en Brooklyn, Nueva York, que pastorea el Rdo. Alberto B. Báez, y ésta está bajo la jurisdicción de la Conferencia Anual del Este, como también una Misión Metodista Española radicada en el número 411 South Third Street, Brooklyn.

Tenga la amabilidad de insertar esta nota en el "Puerto Rico Evangélico" para conocimiento de mis compañeros metodistas. Mi dirección es el número 504, Oeste, calle 134, Nueva York 31, Nueva York, y estoy a las órdenes de todos los hermanos metodistas como también de los compañeros que vengan a esta metrópolis.

Anticipándole las gracias por la cortesía, me reitero como siempre,

Su compañero y amigo,

Diego Flores.

CAMBIOS EFECTUADOS EN LA IGLESIA EVANGELICA UNIDA

Los siguientes cambios se han efectuado en la Iglesia Evangélica Unida:

El Rdo. Miguel Limardo, de Ciudad Trujillo, R. D., a Yabucoa; el Rdo. Evaristo Ramírez Lugo, de Yabucoa a Salinas; el Rdo. Domingo Franceschi, de Salinas a Calle Marina de Ponce; el Rdo. Santiago, de Calle Marina a Sabanetas, Ponce; el Rdo. Pedro Román, de Sabanetas, ha sido jubilado por haber llegado al límite de edad ministerial, y el Rdo. M. E. Martínez renunció el pastorado de Ponce, Marina, para dar mayor tiempo a "Puerto Rico Evangélico" como direc-

(Sigue en la página 17, Col. 3.)

NOTICIAS DE LAS IGLESIAS

IGLESIA EVANGELICA UNIDA DE PUERTO RICO

TALLABOA

Con el fin de reorganizar la Sociedad de Esfuerzo Cristiano nos reunimos en nuestro templo el viernes 22 de noviembre. Quedó constituída la Sociedad con la siguiente directiva: Presidente, Antonio Planas; vicepresidente, Félix Rivera; tesorero, Teodoro Velázquez; secretaria, Margarita Irigoyen; secretaria corresponsal, Guillermina Bauzá.

La instalación.—El Rdo. Luciano fué el orador de esa noche y el Rdo. Castillo tuvo a cargo la instalación.

Tuvimos el privilegio de tener representaciones de las Iglesias de Guayanilla, de Peñuelas y de Sierra Baja.

El programita de Navidad estuvo a cargo de la señorita Margarita Irigoyen, y el sermón de esa noche del joven Teodoro Velázquez. Para empezar el año nuevo se confeccionó un programa a cargo de la misma señorita. Esperamos la bendición del Señor para llevar a efecto los planes que tenemos en mente.

Guillermina Bauzá.
Sec. Corresp.

CEIBA

Aguas Claras

Rumbo hacia los Estados Unidos. —El día 5 de febrero partió rumbo a los Estados Unidos nuestra querida hermana la Srta. Sixta Soto para residir al lado de sus familiares. Esperamos que el Señor la bendiga en su nueva residencia.

Enfermos.—Las hermanas Evangelina Millán y Susana Soto se encuentran recluídas en el hospital de Distrito de Fajardo. Esta última se encuentra en estado de suma gravedad. Oramos al Señor para que les devuelva la salud a estas hermanas.

Exito.—Con mucho éxito sigue nuestra campaña evangelística. A menudo nos unimos con las congregaciones más cercanas y tenemos momentos muy gozosos y espirituales.

América Arturet.
Sec. Corresp.

PONCE

Calle Unión

En la noche del 7 de enero un gran número de hermanos nuevos fueron añadidos a la iglesia por medio del bautismo. El mensaje estuvo a cargo del hermano Agustín Alvarez, quien trajo palabras de orientación a los nuevos miembros y a la iglesia en general. Tanto los bautismos como la celebración de la Santa Cena estuvieron a cargo de nuestro pastor Rdo. Juan R. Romero.

Aniversario.—Nuestro programa de aniversario fué un éxito completo. Durante la semana del aniversario cooperaron con nosotros los siguientes hermanos: Rdo. Domingo Franceschi, Rdo. Santiago Santiago, Sr. Roque Velázquez, Rdo. Gregorio Bermúdez, Sra. Edith I. de Rivera, Rdo. Harry E. Zech y el Rdo. Manuel G. Mattos.

En la noche del aniversario el mensaje de la ocasión estuvo a cargo del Rdo. Manuel G. Mattos, de nuestra Iglesia en Fajardo, el cual fué muy inspirador. El Rdo. Zech nos trajo un saludo muy cordial, el que agradecemos mucho. Estamos muy agradecidos de las delegaciones que nos acompañaron que fueron como sigue: La Iglesia Metodista con su pastor Rdo. Richardson, Iglesia Evangélica con su pastor Gregorio Bermúdez, la Iglesia Bautista acompañada por el Rdo. José L. Delgado, la Iglesia nuestra en Santa Isabel con su pastor Rdo. Díaz Acosta. También hubo un buen número de amigos presentes. El templo esa noche estaba rebosante de gozo cristiano, siendo así que honramos a los hermanos esposos Barret por su gran labor de 42 años en esta su amada iglesia. Recibimos de estos una interesante epístola que fué escuchada con gran interés por todos.

Funerales.—El miércoles 31 de febrero falleció el padre de nuestras buenas hermanas Encarnación y Reina Pérez. Nos unimos al dolor de esta familia cristiana pidiendo al Señor el genuino consuelo celestial.

Agustín Alvarez.
Sec. Corresp.

Sabanetas

Nos ha dejado el Rdo. Pedro Román Soto. Aquí dió fin a su largo ministerio. Ha sido jubilado después de treinticinco años o más de constante trabajo al servicio del Señor. Al retirarse del ministerio activo, lo hace con todos los honores de un digno representante del Señor. El es un ejemplo de fidelidad y de lealtad. Muy bien podría decir el Rdo. Román como escribiera el Doctor de los gentiles, "He peleado la buena batalla, he acabado la carrera, he guardado la fe."

Lamentamos que la Iglesia Evangélica Unida, de la Calle Marina, haya perdido al Rdo. Santiago Santiago Alvarado, pero nos gozamos al recibirlo nosotros. Si otro hubiera sido el curso de los acontecimientos, nos hubiésemos sentido muy tristes. Nos ha parecido ver en el Rdo. Santiago al pastor que sabe ser amigo en todo tiempo, obrero infatigable, celoso y apasionado por la causa de Cristo, amante de su ministerio y de su grey, maestro que sabe exponer su vida como ejemplo y lección de la efectividad del Evangelio; anunciador fervoroso de las nuevas que estuvieron en el corazón de Cristo. Su verbo sagrado sale caliente, como del fuego, presentándonos la dulce palabra como si nos fuera nueva, inyectándonos profundas ondas de amor y de entusiasmo en nuestras almas. El Evangelio tiene en él sabor de Evangelio, y su vida crea la sensación de poseer incentivos divinos que invitan a la búsqueda más profunda del Señor. Nos estamos "recreando a su luz."

Su esposa, Sra. Aurelia Vázquez de Santiago, está entusiásticamente cooperando en todo, además de ser maestra y encargada del coro. Auguramos grandes éxitos para nuestra iglesia.

Enfermos.—El hermano Wilfrido Jiménez ha sido operado en el Hospital Tricoche. Ya está de nuevo entre nosotros. Durante todo el período de hospitalización los hermanos de la iglesia de Sabanetas como también muchos de la Iglesia de la Calle Marina, le fueron a visitar. El hermano Wilfrido se siente muy alegre por tantas demostraciones de simpatía y amor.

La hermana Luz Cordero ha sido operada en el Hospital Santo Asilo de Damas. Se siente muy mejorada y pronto estará entre nosotros cooperando como antes lo hacía.

Nuestra iglesia.—Ya hemos notado cambios muy favorables en nuestra iglesia. Quizás dentro de poco tiempo tendremos mucho bueno que contar.

Doda Plata,
Sec. Corresp.

PEÑUELAS

Se ha iniciado la obra del presente año con perspectivas de positivo mejoramiento en todos los aspectos de nuestra labor misionera. La sociedad de Damas "Mensajeras del Maestro" procedió a elegir su nueva directiva, quedando esta formada con

las siguientes hermanas: Presidenta, Sra. Palmira Chardón de Morales; vicepresidenta, Sra. Asunción M. de Castillo; secretaria, Sra. Concepción Dox de Toucet; tesorera, Sra. Antonia Ruiz; vocales: Sra. Luz Elvira Mori de Santiago, Srta. Diadina Sierra y señora Juana Abad Baerga. Un servicio especial de instalación fué celebrado, pronunciando el mensaje de la ocasión la señora Julia M. de Luciano, vicepresidenta de la Asociación Insular de Damas, quien vino esa noche a invitación de la sociedad local, acompañada de un grupo de distinguidas damas de la iglesia de Guayanilla.

Nuestro aniversario fué celebrado sin ruido pero con provecho. Numerosas comisiones de iglesias vecinas contribuyeron con su presencia a la espiritualidad del acto. La tarima sagrada presentaba a los consagrados obreros del Señor, Rdos. Domingo Franceschi, José A. Luciano, Eulogio Echevarría, y los pastores Tomás Rodríguez, Moisés Castillo y Eudocio Rivera. El mensaje de la noche estuvo a cargo del Rdo. Harry E. Zech, quien nos dió la grata sorpresa de leer en castellano su mensaje, siendo escuchado con verdadero interés por la congregación que siguió muy de cerca el pensamiento de su atinado sermón.

Nupcias.—El día 1° de marzo unieron los destinos de su vida, mediante el santo matrimonio, los jóvenes, señorita Luz Elvira Mori y el gallardo militar Pedro Arturo Santiago. La boda se efectuó en la residencia del Rdo. Franceschi, en Ponce, oficiando en el acto el pastor de la joven pareja, asistido muy solemnemente por el Rdo. Franceschi, siendo los padrinos el señor Serafín Santiago, padre del novio, y la señora Mercedes Rodríguez de Franceschi, en cuyo hogar se realizó esta fiesta de amor. Terminada la ceremonia, la feliz pareja pasó a dar el tajo al simbólico bizcocho del que participamos todos los concurrentes, deseando a los nuevos esposos Santiago-Mori toda clase de dicha en su nuevo estado.

PUNTA SANTIAGO

Cumpliendo el programa especial de trabajo aprobado por la Sociedad de Esfuerzo Cristiano para el año en curso, cerramos el pasado mes de enero con un interesante concurso de poesías originales, el cual resultó un éxito brillante. Tomaron parte en este concurso varios miembros de la Sociedad, sometiendo poesías bien inspiradas y redactadas.

El jurado, que estaba integrado por los hermanos Gabino Robles, Ramón García y Luis Lurhing, creyó razonable premiar todos los trabajos presentados como un estímulo a los hermanos que habían demostrado tanto interés por el mejor éxito del programa.

Los premios fueron desinteresadamente donados por los hermanos Olivo Torres, Gabino Robles, Luis Luhring y Eulalio Rodríguez Peña.

La poesía "¿Dónde estás, Señor?" de Eulalio Rodríguez Peña, obtuvo el primer premio, consistente en una Biblia, la cual fué más tarde sorteada entre los hermanos presentes que carecían del Santo Libro.

Las poesías "El Nacimiento", de la Srta. Carmen María Rodríguez; "Del Edén al Calvario", de la Sra. Dolores Ortiz, y "Señor" de la Srta. Leovigilda Mercado, también fueron premiadas con Biblias. Recibieron certificados de mención honorífica las poesías "Redención y Señor", y "Quisiera Ser" de Eulalio Rodríguez Peña, y "Para Mi Iglesia" de Pedro López.

El hermano Luis Lurhing, al presentar los premios, tuvo merecidas frases de elogio para el Santo Libro. El servicio terminó dentro de un ambiente de fraternal alegría.

Eulalio Rodríguez Peña.
Corresponsal.

DISCIPULOS DE CRISTO

VEGA ALTA

En la noche del primero de febrero se reunió nuestra iglesia con el propósito de organizar una sociedad de esfuerzo cristiano, cuya directiva quedó integrada como sigue: Presidenta, Luz M. Náter; vicepresidenta, Srta. Josefa Pellicier; secretario de actas, Zacarías Adorno; secretario corresponsal, Crisanto Cardona; tesorero, Francisco Rivera; consejero, Julio Rivera Rivera, y vocales, doña Petrona Orsini y hermana Justina Figueroa.

Esperamos que esta sociedad, que trabajará bajo el nombre de "Atalayas del Maestro", ponga en práctica el mandamiento de Dios: "Esfuérzate y sé valiente."

Crisanto Cardona.

Recientemente fueron bautizados más de veinte hermanos. Se nota el entusiasmo que reina en todas las actividades de la iglesia. En los campos de Maricao y Ceiba la obra crece y se afirma sólidamente cada día. El interés por los hermanos es cada vez mayor. Todos se sienten felices en poder hacer su parte en la viña del Señor. En Ceiba últimamente los siguientes niños fueron consagrados al Señor: Ramón Sánchez, Tony Sánchez, Cándida Reyes, Fela Reyes, Elizabeth Vega y Ernesto Calderón. El Señor bendiga estos niñitos.

Julio R. Rivera.

CAMPO BAUTISTA

GUZMAN ARRIBA

Belén

Estamos en campaña desde febrero 18, llevando de casa en casa el evangelio de poder, y los frutos han sido 58 profesiones de fe en diez días de intensa actividad misionera. En vista de las manifestaciones del Señor y de la ansiedad de las almas por ver y oír las cosas del reino celestial, hemos decidido continuar esta campaña indefinidamente.

Con nosotros han estado cooperando durante esta campaña los Rdos. Narciso Casillas y Domingo Ruiz, de Aguas Buenas y Río Grande, respectivamente. Como predicadores tuvimos durante el resto del tiempo al pastor local, Sr. José Santana Meléndez, y el joven Cleto Estrada Delgado.

Merece especial mención nuestro viaje a Toíta de Cayey, el domingo 25 de febrero. Agradecemos de todo nuestro corazón a los hermanos de aquella iglesia, y muy especialmente a sus dirigentes el Rdo. José Terrón Cabrera y el joven David Rodríguez, la solicitud y el amor con que nos atendieron.

Una nota curiosa esa noche en Toíta fué que por una extraña circunstancia hallamos allí a don Rafael J. Rodríguez, presidente de la Convención de Iglesias Bautistas de Puerto Rico, y representación de diez iglesias bautistas, por lo que llamamos al acto "una imprevista y pequeña convención."

C. E. D., Corresponsal.

PONCE

Primera Iglesia

Niños presentados al Señor.—Fueron dedicados al Señor entre los días 4 de febrero al 4 de marzo, los niñitos Armando Lizasuains, Carmen Elena Pérez Ríos y Habacuc Larracuente. Que estos niñitos como el Señor Jesús, puedan crecer en estatura, sabiduría y gracia para con Dios y los hombres.

Muertes.—Durante el mes de febrero volaron al cielo los siguientes hermanos: Miguel Angel Díaz, Antonia Santos y Eloísa Cambrelem. Expresamos nuestra condolencia a los familiares de estos hermanos.

Día de Misiones.—El Día de Misiones fué celebrado con un programa misionero acerca del trabajo de la China con el tema siguiente: "Un Nuevo Día para China." Este fué preparado por el Comité de Misiones de la Iglesia. El total de ofrendas fué de $23.59, y hubo 392 de asistencia.

Bautismos.—Durante el Día de Mi-

siones, por la noche, recibieron el bautismo los siguientes hermanos: Teodora Irizarry, María Isabel Pí, Delia Aufant, Cenaida Santiago, Gloria Chévere, Isabel Moreno, Marina de Soto, Juan Santiago, William Pérez, y Antonio González López.

Sociedad Alpha.—Con una asistencia de 47 señoritas se reunió la Sociedad Alpha y nombró la siguiente directiva: Presidente, Alicia Rodríguez; vicepresidenta, Ada Castaing; secretaria, María Isabel Pí; tesorera, Norma Pérez; vocales: Dámaris Díaz y Dominga Cintrón; consejeros, Rita M. Bernier y Pedro Vázquez.

Embarca.—Embarcó hacia los Estados Unidos nuestra querida hermana Luz Anglada.

Oraciones contestadas.— Después de unos meses de ausencia por enfermedad, de nuevo está entre nosotros el hermano Juan Ramón Pérez.

Luis Irizarry.
Corresponsal.

CAGUAS

Jira de maestros.—Nuestra tradicional jira de maestros bíblicos se llevó a cabo el día 13 de enero, en Las Cruces. Tuvimos la gratísima sorpresa de ser visitados por el Sr. Rafael J. Rodríguez, presidente de la Convención y los Rdos. Aaron F. Webber y Francisco Colón Brunet, quienes nos dirigieron palabras de aliento y amor fraternal. El próximo año no estaremos solos: nos acompañarán los maestros bíblicos de la iglesia hermana de Río Piedras.

Bautismos.—La noche del 31 de enero fueron sumergidos en las aguas bautismales 28 hermanos, de los cuales las dos terceras partes procedían del campo misionero que está bajo la dirección del consagrado joven Daniel Ramírez. Reinó un orden admirable. Ofició con su característica maestría el Rdo. Colón Brunet de Río Piedras.

Eulalia Llanes.—Esta fiel hermana, que hace tiempo reside en Ponce, pasó una corta temporada entre nosotros, gozándose en nuestra comunión.

Tomás Rosario Ramos.—Este distinguido hermano y ex-pastor de esta iglesia recientemente se ha hecho cargo de la supervisión escolar de San Lorenzo, por lo que tenemos el privilegio de tenerle de vecino. El hermano Rosario Ramos ocupa un puesto muy prominente en los afectos de estos hermanos.

Presentación de niños.—En la mañana del 4 de febrero fueron presentados los niños Héctor L. Díaz y Myrna Mabel Zayas. Esta última es hija del estimado Sr. Sergio Zayas Aponte y nuestra fiel hermana Tití Santiago.

CAMPO METODISTA

RIO PIEDRAS

Fraternidad de Jóvenes Metodistas.—La fraternidad de Jóvenes Metodistas se mantiene activa desplegando diversas actividades de carácrer cultural y religioso. Entre ellas la más que se destacó fué la conferencia que sobre el tema "El Matrimonio Cristiano" pronunciara el Dr. Angel M. Mergal, catedrático del Seminario Evangélico de Puerto Rico. Después que el conferenciante terminó su conferencia los jóvenes le abrumaron a preguntas las que se discutieron. Fué un acto muy provechoso para todos los presentes, por lo cual la Fraternidad de Jóvenes quedó muy agradecida al Dr. Mergal. Esperamos que su visita se repita.

Sociedad de Damas.—Entre las actividades más sobresalientes de nuestras damas se destacan la serie de servicios que en los hogares de sus miembros se han celebrado. Recordamos especialmente la reunión llevada a cabo en el hogar de la hermana Santiaga de Lara en la calle Loíza.

Hemos tenido carta cariñosa de nuestra hermana Lucy Vda. de Campbell, desde Barberton, Ohio, saludando a la iglesia, sobre todo, a su buena sociedad de Damas. Como todos recordarán, la Vda. Campbell convivió muchos años laborando activamente junto a su esposo Dr. Bruce R. Campbell, mientras el fué Superintendente de la Iglesia Metodista en Puerto Rico. Fué la Sra. Campbell la que en unión a otras damas organizó la Sociedad de Damas en el 1942.

Nupcias.— Es con gran alegría que anunciamos el enlace conyugal del caballero continental, Teniente Paul A. Morton, con la Srta. Gloria M. Berríos, celebrado el 2 de marzo próximo pasado. La Srta. Berríos, hoy Sra. Morton, es miembro de nuestra iglesia, y hasta hace poco secretaria de nuestra Escuela Bíblica. El Teniente Morton es un joven luterano de Georgia, actualmente sirviendo en las Fuerzas Armadas. Nuestro pastor, Rdo. Gildo Sánchez, bendijo la boda, la cual se celebró en los idiomas inglés y español.

Visitas distinguidas.—En el pasado mes de febrero nos visitó en nuestra Escuela Bíblica el Dr. W. F. Mueller, Secretario de la Junta de Misiones Domésticas y Extensión de la Iglesia, con el propósito de ultimar los planes para la búsqueda de una mejor localización de nuestra iglesia y para la construcción del templo. Le acompañaba el Rdo. Harold M. Hilliard, el nuevo superintendente de la Iglesia Metodista en Puerto Rico. Ambos nos trajeron edificantes mensajes.

AGUIRRE

Damos a continuación las últimas actividades de nuestra iglesia del año pasado:

Noviembre, día 11.—Convención de Escuelas Bíblicas metodistas en Ponce. Enviamos una delegación de 16 oficiales. Día 20. Jira de la Liga Juvenil (50) a la playa Arenales, de Salinas. Día 23, gran servicio de Acción de Gracias. La ofrenda ($7.00) fué dedicada a algún necesitado de la comunidad.

Diciembre, día 4.—Fuímos a Guayama (50) para consagrar un púlpito nuevo donado por esta iglesia a la iglesia de Guayama, y dedicado a la memoria del Dr. Bruce R. Campbell. Día 7, celebración de un gran servicio patriótico en ocasión del tercer aniversario del ataque a Pearl Harbor. En esa noche se leyeron cartas de nuestros jóvenes en el ejército y el pastor presentó un bello estandarte en forma de escudo y en los tres colores de la nación, llevando en el centro, en forma de "V", los retratitos de nuestros 16 jóvenes que sirven al Tío San. El Lcdo. Eligio Martínez pronunció un vibrante discurso patriótico. Esa noche fué denominada "la noche del Soldado."

Día 25.—Celebración de nuestro servicio de Navidad. Día 30, grandioso servicio para celebrar las "Bodas de Plata" (25) años de casados) de los hermanos don Tomás Carrasquillo y doña Conchita Carrasquillo. Día 31. Servicio de vigilia para despedir el año. De estas últimas actividades nos ocuparemos en el próximo número.

No nos sentimos satisfechos de la tarea realizada. Creemos que podemos hacer muchas cosas más en el nombre de Dios. Ultimamente nos hemos visto privados de la entusiasta cooperación del hermano Eugenio Fernández, enfermo en nuestro hospital; pero tenemos la esperanza de días mejores y más felices en el nuevo año 1945.

Prudencio Pérez.

(Viene de la página 14.)

tor y administrador de la empresa. El joven José Daniel Rodríguez, que trabajaba en Yauco como ayudante del Rdo. Ramón Morales, pasó a pastorear varias iglesias rurales de Fajardo, ocupando su sitio vacante el joven Antonio Rivera. Y últimamente fué aceptada como misionera de la Iglesia de la Calle Unión de Ponce, la señorita Dalila Banch, de la iglesia de Sabanetas.

ESCUELA BIBLICA

A cargo del Rdo. José A. Luciano.

Lección para Abril 1, 1945.

Tema: Autor y Consumador de nuestra Fe. Mateo 27:62-28:9.

Lectura Devocional: Apocalipsis 1: 12-18.

Texto Aureo: "Corramos con paciencia la carrera que nos es propuesta, puestos los ojos en el autor y consumador de la fe, en Jesús." Hebreos 12:1-2.

INTRODUCCION

La resurrección es la base del cristianismo. Pablo dijo, "Si Cristo no resucitó, vana es nuestra fe." Cada domingo del año es un monumento espiritual que debe recordarnos aquel acontecimiento glorioso, base de nuestra esperanza última. El mensaje de la resurrección debe repetirse cada día en nuestras iglesias.

BOSQUEJO

I. Un argumento histórico para corroborar la resurrección. Mateo 27: 62-66.

1. Los enemigos recuerdan el mensaje de Jesús acerca de su resurrección.

2. Quieren burlar un supuesto fraude de parte de los apóstoles, idea que sólo es dada en sus mentes virulentas.

3. Sellan la tumba para impedir el robo del cuerpo de Jesús y ponen guardias en la tumba.

II. Jesús cumple su promesa resucitando al tercer día. Mateo 28:1-9.

1. La tumba vacía. Mujeres que vienen a ungir el cuerpo de Jesús, encuentran su tumba vacía después que todas las precauciones tomadas por poderes humanos fueron burladas por el poder de Dios.

2. La Resurrección proclamada. Un ángel fué el mensajero de tan gloriosa nueva.

3. La prueba de la Resurrección.

a. La tumba vacía.

b. El mensaje de los ángeles.

c. Las múltiples apariciones de Jesús.

III. Cristo el Autor y Consumador de nuestra fe. Hebreos 12:1-2. (El texto Aureo.)

1. El judaismo tuvo como autores consumadores de la fe a Moisés, Abraham, Jacob, etc.

2. El autor de los Hebreos dice al judaismo, "Estos no pueden colocarse con tales méritos, ellos vivieron y murieron; sólo Cristo, que vivió para enseñarnos a vivir, murió para enseñarnos a morir, y resucitó para darnos la esperanza de nuestra resurrección. Sólo en él encontramos al autor y consumador de nuestra fe.

Temas para los Departamentos

Principiantes y primarios: El Señor resucitó.

Intermedios: Puestos los ojos en Jesús.

Jóvenes y Adultos: Autor y Consumador de nuestra fe.

Lección para abril 8, 1945.

Tema: El Libro y la Fe. Proverbios 2:1-9; 2ª Pedro 1:21; 2ª Tim. 3:16-17.

Lectura Devocional: Salmo 119:153-160.

Texto Aureo: "Mas la Palabra del Señor permanece perpetuamente." 1ª Pedro 1:25.

INTRODUCCION

Muchos han sido los libros que han visto la luz en todos los tiempos, pero sólo uno es llamado "El Libro" por su contenido espiritual. La Biblia es el libro de nuestra fe. Es el único libro que nos hace contemplar las grandezas de Dios y su gran misericordia. No en balde el salmista dijo acerca de este Libro sin igual, "Lámpara es a mis pies tu palabra y lumbrera en mi camino."

BOSQUEJO

I. La Biblia, reveladora de Dios y medio para conducirnos por el buen camino. Prov. 2:1-9.

1. La Biblia debe ser leída para poder conocer la palabra de Dios, por tanto, debemos aconsejar a otros su lectura.

2. La Palabra de Dios es fuente de sabiduría, porque sabiduría es conocer a Dios.

II. Las Escrituras inspiran nuestra fe. 2ª Pedro 1:21.

1. Hombres fieles fueron inspirados por Dios para darnos Su Palabra en forma escrita.

2. La Biblia es una obra inspirada por el Espíritu Santo, por lo cual su mensaje es el pensamiento y revela la voluntad de Dios.

III. Utilidad de la Biblia. 2ª Timoteo 3:16-17.

1. Como medio de enseñanza.

2. Como reveladora de nuestras flaquezas humanas.

3. Como medio para ponernos en el camino recto.

4. Para la perfección del hombre.

5. Para mejorar las relaciones sociales.

Temas para los Departamentos

Principiantes y Primarios: Como Dios nos habla.

Intermedios: El antiguo Libro del Dios viviente.

Jóvenes y Adultos: El Libro y la fe.

Lección para abril 15, 1945.

Tema: Los Precursores de la fe. Génesis 12:1-2; Hechos 7:4-7, 12-17. Hebreos 11:8-10.

Lectura Devocional: Hebreos 12:1-6.

Texto Aureo: "Por la fe Abraham, siendo llamado, obedeció para salir al lugar que había de recibir por la heredad; y salió sin saber a donde iba." Hechos 11:8.

INTRODUCCION

Estudiamos hoy la historia del hombre que por sus ejecutorias fuera llamado el "Padre de los creyentes," hombre que al oír la voz de Dios, deja todo lo que tiene para empezar una nueva vida de aventuras con Dios. Al estudiar a Abraham, es como si tuviéramos delante una lección objetiva acerca de la fe, ya que la vida de Abraham sólo puede ser explicada por su fe en Dios.

BOSQUEJO

I. Una fe obediente. Génesis 12:1-2.

1. Propósitos del llamamiento de Abraham.

2. Las promesas que acompañan el llamamiento.

a. Una tierra de promesa.

b. Recibió promesas de carácter personal y nacional. En Abraham fué bendito su pueblo.

c. Para encontrar las bendiciones prometidas, Abraham tiene que olvidarse de las que tenía.

d. Abraham se convierte en el prototipo de los creyentes.

II. Una jornada por fe. Hechos 7: 4-7.

III. Providencia por fe. Hechos 7: 12-14.

IV. La herencia de la fe. Hechos 11:8-10.

(Sigue en la página 20, Col. 3.)

RINCON DEL DIRECTOR

LA IGLESIA ROMANA NO HA QUEMADO A NADIE

En la edición del 10 de marzo, 1945, y en la sección "Buzón de las Cartas", alguien hace estas preguntas a "El Piloto":

"¿Cuál fué la justificación que ofreció la Iglesia Católica para quemar vivo a Giordano Bruno? ¿Qué papel desempeñó el Cardenal Belarmino en ésto?"

A esto contesta muy inocentemente "El Piloto": "Cierto que Bruno fué quemado vivo. Cierto que fué sentenciado a muerte. Fué condenado a muerte por ser hereje. Pero, ¿por quién? ¿por la Iglesia? No; la Iglesia misma no ha condenado a muerte nunca a nadie.

"El Tribunal que declaró ser hereje a Bruno, sí, fué un Tribunal eclesiástico. Pero el tribunal que luego le condenó a muerte por ser hereje, no fué un tribunal eclesiástico. Fué un tribunal civil, un tribunal del Estado que en aquellos tiempos veía en la herejía un grave crimen antisocial."

Hasta aquí todo muy bonito, todo muy inocente. A lo Pilato, nos lavamos las manos, y allá ellos. Yo no le condeno, pero lo pongo en vuestras manos para que hagáis con él lo que os dé la real gana.

La justificación de inocencia que "El Piloto" le busca a la Iglesia, porque es SU Iglesia, no sirve. Hay hasta una contradicción en la argumentación. El colega se esfuerza por presentar a Bruno como el hereje más vil, como el más grande de los malhechores y, por tanto, digno de ser borrado de la superficie de la tierra. La Iglesia afirma hoy, y afirmaba entonces y con argumentos más contundentes, que el error (la herejía) no tiene derechos, y que hay que eradicarlo por todos los medios posibles. Y luego después de esto, nos viene con el cuento de que la Iglesia no quemó a Bruno. Si no lo quemó ella misma, por lo menos se alegró de que lo quemaran. Lo quemó con el pensamiento y con el corazón, porque lo odiaba como odia a todos los que considera herejes. Averigue "El Piloto" lo que dice el Señor de los pecados de conciencia.

Pero la Iglesia **positivamente** quemó a Bruno. La diferencia que hace el colega entre tribunal civil y tribunal eclesiástico no viene al caso. Las leyes civiles fueron inspiradas por la Iglesia, y los que ejecutaban esas leyes eran católicos militantes, y en muchas ocasiones, clérigos y obispos. A la Iglesia le gustaban esas leyes. Las sostenía y las estimulaba. La Iglesia estaba interesada en acabar con la **herejía**, en acabar con los herejes. Si no mataba (y dudamos mucho de eso), mandaba a matar, que viene a ser lo mismo. Detrás de toda la maquinaria, cuando no iba al frente, estaba la Iglesia.

No hace mucho tiempo "El Piloto" dijo que en la Matanza de San Bartolomé, en Francia, la Iglesia no tuvo culpa ninguna. Estaba inocente de lo que se pensaba hacer esa noche. Pero los protestantes murieron a manos de los católicos, y los católicos estaban inspirados por la Iglesia, que manda a acabar con los herejes de todos modos. A la Iglesia le gustó la matanza. Se alegró de que murieran trágica y vilmente asesinados los hugonotes franceses. Tanto le gustó, que el Papa se mandó hacer una medalla para recordar el **feliz suceso.** "El Piloto" debe saber de esa medalla, pero se lo guarda muy bien. Nosotros hemos visto el retrato de dicha medalla, que es una vergüenza para los que quieren hablar de democracia y libertad.

En el pueblo de Timilpán, en México, el cura y un grupo de católicos **celosos** de la doctrina católica persiguen a los protestantes a muerte, destruyen sus propiedades y su capilla, y cometen todas las diabluras que son posibles en un país católico. Pero la Iglesia no tiene la culpa de eso; la **misma** Iglesia no hizo nada punible. ¡Magnífica excusa! Mas quien inspiró al cura y a sus feligreses para convertirse en asesinos fué la Iglesia, y ahora mismo el Arzobispo Martínez de México está predicando contra los protestantes para expulsarlos del país de cualquier modo. Que sepamos, todavía la Iglesia no ha condenado el vandálico hecho, antes al contrario, se ha valido de las autoridades, muchas de las cuales son insectos de sacristía, para que el crimen quede impune y los victimarios continúen su **brillante** labor de acabar con la **herejía.** Ese silencio de la Iglesia, señores de "El Piloto", es demasiado elocuente para que ustedes nos vengan con el cuento de la inocencia de Roma. Ella no puede condenar a los que empuñan la tea incendiaria o el puñal cobarde para acabar con la propaganda anticatólica, porque eso sería negarse a sí misma. A ella le ha gustado la razón de la fuerza, y le seguirá gustando hasta el fin del mundo. Prueba evidente es que la emplea dondequiera que tiene el gobierno en sus manos.

Giordano Bruno, tanto como los hugonotes franceses y los protestantes perseguidos y maltratados de Timilpán, son llanamente víctimas de la intransigencia y totalitarismo de la Iglesia Romana.

¿LOCO O QUE?

Recibimos hace poco una carta sin fecha ni dirección concebida en estos términos:

"Aparece en Puerto Rico un hombre que puede dar detalles de la historia de la vida de sufrimientos, de angustia corporal y espiritual conforme al Salmo 22, 14, 16 que puede hablar de grandes revelaciones y también viciones que de todo corazón puede ser entregado. Por los pies de Jesucristo pueden solicitarle sin duda desde el 1928 tuvo la gran probación corporal y espiritual."

Si el lector entiende esto, nos alegramos; nosotros no lo entendemos. La falta de comas y algo más, de buen juicio, hace ininteligible esta famosa carta. Posiblemente se trate aquí de algún enfermo que ha pasado por tristes experiencias, alma buena pero ignorante, que ha confundido una pesadilla o un sueño feliz con una visión celestial. No puede dependerse, en religión, de esta clase de revelaciones; hay algo más sólido y sustancial a que acudir, y mucho menos el convertirse uno en profeta con un mensaje incierto e infantil, no importa lo bello que se presenta a la imaginación.

PUERTO RICO PARA CRISTO

DE TODO UN POCO

EL PRECIO DEL TRIUNFO

No hay que deplorarlo todo en las miserias que sufrimos. Lo esencial es que saquemos provecho de ellas en nuestra vida interior. En ese caso pueden fortificarnos. Ahora bien, si se dice que ciertas contrariedades y ciertas privaciones nos impiden vivir, se acierta, pero sólo en parte. ¿De dónde vienen los mejores? Vienen del país de los grandes dolores y de las grandes tribulaciones. Los caminos que conducen hacia las alturas están siempre oscuros en sus comienzos. Las pendientes suaves son para los que bajan, los senderos rocosos e inflexibles son para los que suben. El pasado, con su velocidad adquirida, va de prisa: es un personaje que ha llegado ya, que tiene caballos y coche. Pero camina hacia el fin como los muertos al cementerio. El porvenir, por el contrario, avanza a pie y, a veces, se arrastra de rodillas.

Carlos Wagner.

* * *

LOS DIEZ MANDAMIENTOS DE SALUD Y DE LARGA VIDA

1. Madrugar como las aves.
2. No trasnochar.
3. Observar un aseo escrupuloso.
4. Hacer suficiente ejercicio al sol y al aire.
5. No probar alcohol y huir de drogas y medicamentos.
6. Comer frugalmente y a las mismas horas.
7. Dormir de siete a ocho horas en pieza aseada.
8. Evitar la cólera, la precipitación y la tristeza.
9. Emplear el día en ocupación honesta.
10. Prodigar todo el bien posible.

Estos mandamientos se encierran en dos: Huir de la ociosidad y el vicio, y observar siempre tanto la higiene corporal como la espiritual para conservar el alma sana en cuerpo sano, que es lo que constituye la salud y felicidad positiva en la vida.

La Aurora.

* * *

UN AÑO LARGO

El planeta Urano dista del sol 19 veces más que la Tierra. Tarda unos 30,000 de nuestros días en dar vuelta al sol, pero teniendo un día propio de sólo diez y tres cuartos de horas, el año de Urano tiene una duración de 65,000 días.

¡Qué desesperación tener que esperar 65,000 días entre un cumpleaños y otro!

Albores.

* * *

LA SOBERBIA

Coronada la sien de chispas de oro
Y en cascadas de luz bañando el ciclo,
Raudo el cohete levantó su vuelo,
De las estrellas a aumentar el coro.

Junto a las nubes columpió el meteoro
Su empenachada crin, y en el anhelo
De contarle feliz su triunfo al suelo,
Con voz de trueno lo cantó sereno.

Mas, ¡ay! su orgullo lo perdió al mezquino,
Pues reventando el corazón de fuego,
Su mismo peso al derrocar le trae.

Tal del soberbio el perennal destino,
Llevado en alas de un instinto ciego,
Sube, brilla, revienta, muere y cae.

P. Lucio A.

* * *

LA ENFERMEDAD DEL SUEÑO

El germen que produce la enfermedad del sueño se lleva por la mosca tse-tsé, la cual lo obtiene del cocodrilo. Esta mosca vive siempre cerca de los ríos, y entre ciertas clases de plantas, las cuales se están cortando ahora en todas partes del Africa donde se encuentran. Este descubrimiento acerca de la mosca tse-tsé y de la enfermedad que origina, ha hecho posible la disminución del número de las víctimas, y se cree que pronto se podrá eradicar por completo dicha enfermedad, que ha asolado ciertas grandes regiones del Africa.

El descubrimiento del germen se debe a la abnegación de cierto gobernante negro, el cual se dejó sangrar numerosas veces, descubriéndose finalmente el germen, pero se produjo la muerte del gobernante debido a las numerosas sangrías a las cuales fué sometido.

El Monitor de la Juventud.

* * *

¡SIEMPRE MUERTO!

Rufilanchas se encuentra con un conocido en la calle, y le dice:

—¿Cómo le va, amigo? ¿Y su papá?

En esto recuerda que este señor ha fallecido, y para arreglar su olvido le dice:

—Siempre muerto, ¿no?

REFRANES

El bien que puedas hacer hoy, no lo dejes para mañana.

El ejercicio hace maestro.

Haz bien y no mires a quién.

Hombre prevenido nunca fué vencido.

Hay que escuchar los consejos de los sabios y los viejos.

La diligencia es madre de la buena ventura.

* * *

PASATIEMPOS

Solución al acertijo anterior: NICASIO, porque no es **ni casi o.**

ADIVINANZA

El eco que estás oyendo
No es mi eco, buen Bartolo,
Es del chango del vecino,
Pues en eco soy muy TODO.

La solución en el próximo número. Se regalarán dos números de ALBORES a los que contesten satisfactoriamente.

(Viene de la página 18.)

LECCIONES PRACTICAS

Abraham se aventura con Dios.

La actuación de Abraham, el fundador del Pueblo escogido de Dios, tiene su importancia histórica no solo por lo que ella significó para su pueblo, sino también por la repercusión de dicha actuación para todo el mundo. En Abraham encontramos.

1. La clase de fe que produce obediencia.
2. La clase de obediencia que la fe produce.
3. La clase de vida que surge de esta fe y de esta obediencia.

Temas para los Departamentos

Principiantes y Primarios: Aventurando con Dios.

Intermedios: Aventurando con Dios.

Jóvenes y Adultos: Los precursores de la fe.

A partir de este número publicaremos en esta Sección los temas para los servicios de Esfuerzo Cristiano. Los temas para las primeras tres semanas de abril son.

1. La Vida que la muerte no puede vencer. 1ª Cor. 15:50-58.
2. Recursos para la vida cristiana. 1ª Pedro 5:6-11.
3. Controlando mis emociones. Colosenses 3:8-15.

Puerto Rico Evangélico

"Pro Christo"

ABRIL 10 DE 1945.

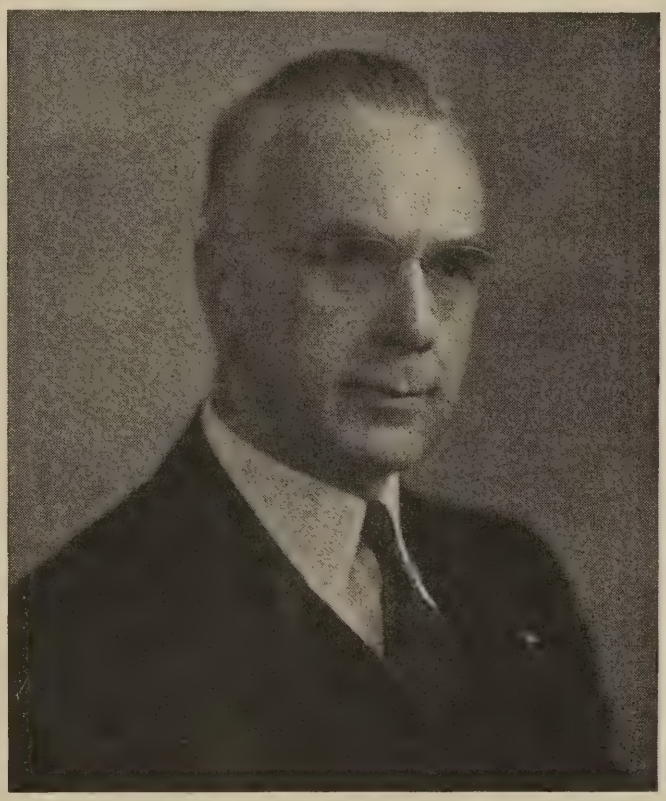

OBISPO CHARLES W. FLINT, D.D., D.PH.

quien presidió la Conferencia Anual de la Iglesia Metodista que se llevó a cabo hace poco en el Templo Metodista de Guayama. "Puerto Rico Evangélico" se complace en saludar a este ilustre representante del metodismo.

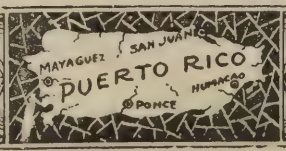

DE TODO UN POCO

ESTAMPA DE LA GUERRA

I

Todo ocurrió sin música marcial ni ceremonias. No hubo allí nada de dramático. Oyose la bocina de un automóvil.

—Parece que me llaman,—murmuró mi hijo echando mano a su maleta. Besó a su madre.

—Vaya..... ¡hasta muy pronto!—exclamó tendiéndole la mano.

Se la estreché sin alcanzar a decirle más que:

—¡Dios te lleve con bien!

Cerrose la puerta, y eso fué todo... ¡un muchacho más que se iba a la guerra!

II

Enderecé los pasos a mi propio cuarto. De la pared colgaba el retrato de un niño..... del mismo que, ya mozo, acababa de decirme: "Vaya, ¡hasta pronto!" Rubios y ensortijados rizos orlaban la carita en que una sonrisa candorosa marcaba graciosos hoyuelos. Y pensé cuán poco tiempo había transcurrido entre el día que se hizo aquel retrato y el momento en que se había cerrado la puerta, minutos antes.

Y bien, cabecita rizada, ya eres todo un hombre. Ya portas lanza y brillante escudo. Me partió el alma verte salir de mi casa; ver cerrarse tras de ti esa puerta..... Pero, aunque hubiera estado en mi mano detenerte, no lo hubiera hecho. ¡Presente, soldadito mío! No puedo ocultarte lo triste que estoy. Pero también estoy orgullosa de ti..... Y yo también te digo: ¡Hasta muy pronto!

III

El mismo día que cumplió los veintitrés años, un parte oficial comunicó que Donel O'Brien, teniente del Cuerpo de Aviación Militar, "había desaparecido en combate" durante una incursión sobre Alemania.

Y así, en pocas palabras, probablemente se cierra el libro de una vida.

Time.

* * *

A JOSE MARIA DE HEREDIA

Tu gloria llena todos los confines
Con la luz de su roja llamarada;
Tu libro es una cátedra sagrada
Digna sólo de olímpicos festines.

Son tus versos heraldos paladines
Que brotan a bandera desplegada
Formando aristocrática mesnada,
Y al heroico sonar de los clarines.

¡Oh altísimo poeta, quién pudiera
Perseguir el albor de tu cimera,
Ostentar tu blasón como amuleto,

Y aprisionar con impecable mano
Todo el lustre del ritmo castellano
En la malla ideal de tu soneto!

Amado Nervo.

* * *

ANIMO EN LA LUCHA

Art Chen, piloto de la Fuerza Aérea China, trabó combate con tres cazas japoneses. Ya había derribado uno de ellos, cuando se le agotaron las municiones. Embistió al segundo; se tiró a toda prisa en el paracaídas, y aterrizó sano y salvo muy cerca de los restos de su avión, entre los cuales halló intacta una ametralladora. Con ella al hombro anduvo doce kilómetros hasta su base aérea. Se presentó al general Claire Chennault y, mostrándole su arma, le dijo:

—¡Mi general! ¿Podría darme otro avión para mi ametralladora?

Selecciones.

* * *

MONARQUIA ABSOLUTA Y LIMITADA

Una monarquía absoluta es aquella en que el gobernante tiene absoluto dominio sobre sus súbditos. Su voluntad es la ley y no hay límites constitucionales para oponer a su poder. Ningún departamento de gobierno sirve de freno al ejercicio de la suprema autoridad por el mandatario. El hace las leyes para el gobierno de sus súbditos, vela por la ejecución de sus edictos, castiga cualquiera infracción de su autoridad y es el único juez de sus propios actos. Sin embargo, no se debe suponer que no existen frenos al capricho y a las ilegalidades de los gobiernos absolutos. Aún los tiranos no pueden menospreciar, sin riesgo personal, las costumbres establecidas, atacar impunemente las instituciones venerandas, oponerse violentamente a las creencias religiosas de la nación, ni conculcar en lo absoluto los derechos de sus súbditos. El temor de que sobrevengan las revoluciones o las violencias personales, contribuye a formar un freno benéfico para las demandas de los déspotas.

Una monarquía limitada es aquella en que el poder del monarca se limita por la constitución y queda refrenada por otros departamentos del gobierno. En otras palabras: el poder total del gobierno no reside exclusivamente en el jefe del ejecutivo, sino que cierta proporción del poder está bajo dominio de departamentos especiales, que sirven entre sí de mutuo control.

W. J. Cooker.

* * *

EL INDU Y SU RELIGION

Alguien ha dicho que el indú "come religiosamente, bebe religiosamente, se baña religiosamente, se viste religiosamente y peca religiosamente." Maestros de la justicia no hay que buscarlos entre el pueblo indú. Y esto no debe sorprender a nadie, ya que sus libros sagrados dicen que el pecado y la virtud son meras ilusiones, que provienen únicamente de la ignorancia. Pero cuando adquirió grande incremento la inmoralidad fué que los dioses actuales comenzaron a ser adorados.

El induísmo enseña que "no importa cuan perverso sea el pecador; si se pinta en el rostro, el pecho y los brazos ciertos signos de la casta.....; si muere pronunciando la palabra "Hari" o "Rama" o "Krishna", y con el pensamiento fijo en ese dios, aún cuando haya vivido como un monstruo de iniquidad, puede estar seguro que irá derecho al cielo."

E. A. Marshall.

* * *

PASATIEMPOS

Solución al acertijo anterior: **Económico.**

Substracción

O O O O—Inapetente.
O O O—Riqueza animal.
O O—En el agua.
O—Musical.

La solución en el próximo número. Se regalarán dos ejemplares de la revista "Albores" al que conteste satisfactoriamente.

Contestaron satisfactoriamente a los pasatiempos anteriores: Julio R. Rivera, de Vega Alta; Gladys Ortiz, de Yabucoa, y Dora I. Rosado, de Lajas. Hemos enviado ya a estos amigos el obsequio ofrecido.

Puerto Rico Evangélico

QUINCENARIO DE RELIGION, EDUCACION Y SOCIOLOGIA

"He sido puesto para la defensa del Evangelio." Filipenses 1:17.

Año XXXIV. Ponce, P. R., Abril 10 de 1945. Número 19.

La Historia se Repite——

Milagro que Parece Aguarse

EDITORIAL

HEMOS venido leyendo con interés todo lo que se ha dicho en torno a las músicas celestiales que se dice se oyen en el templo católico de Loíza Aldea. "El Imparcial", al parecer, se ha hecho cargo de la propaganda, dándole todos los visos de la realidad.

La opinión no es unánime. Centenares de miles de personas que fueron a Loíza para ver de cerca el **milagro,** tuvieron que regresar a sus hogares desilusionados del corazón y del bolsillo; sólo unos pocos de privilegiados tuvieron la oportunidad beatífica de escuchar la música y las voces. Pesando las pruebas por los testimonios de oído, ya que la cosa no puede verse, y si hemos de resolver el asunto democráticamente, tenemos que decidirnos por la negativa.

Los días han estado sucediéndose con ese ritmo y rapidez de estos tiempos, y ya apenas se menciona el suceso. El cura de Loíza, razonando muy cuerdamente, dándose cuenta de que ya los milagros no se pueden fabricar de la **nada,** opinó en el sentido de que, si había en realidad alguna manifestación extraordinaria de parte del cielo, ya se corrobaría ampliamente y que, de igual modo, si todo era debido a fenómenos naturales, se sabría con el tiempo la verdad. Al parecer el cura se está saliendo con la suya, es decir, con su jaibería, al jugar a cara o cruz, pues si las cosas siguen como van y se despeja la incógnita del milagro, el buen padre de Loíza quedará ante la opinión bien parado.

El resultado de toda esta alharaca religiosa ha sido despertar la curiosidad de las gentes, animar la superstición de los paganos que tenemos dentro del llamado cristianismo, dirigir la mirada hacia la Iglesia Romana como creadora de milagros, y llevar la inflación a los negocios de Loíza por algunos días, tanto fuera como dentro de la iglesia de los milagros.

Para nosotros, que conocemos de milagros, el asunto es muy claro. En Loíza no ha habido nada sobrenatural. No ha habido ninguna música celestial, ni cantos de voces, ni nada de la especie. Si algo se ha oído dentro de la iglesia, tiene que ser mediante algún dispositivo especial, tal como un fonógrafo o un aparato de radio minúsculo. En otras palabras, si ha habido **milagro,** es el milagro del fraude, del engaño. Es muy fácil ocultar en un templo católico un radio miniatura en los muchos recovecos que tiene. Esta ocurrencia no tendría nada de extraño en estos tiempos en que la gente se torna incrédula y no asiste a los templos católicos. Es un medio—aunque no el más sensato—para despertar el interés de los fieles, para hacerlos ir al templo a pagar sus diezmos y primicias. Y si el cura acude a esta farsa, no se le puede culpar, porque se ha educado en la escuela que enseña como ley suprema que el fin justifica los medios. ¿Y qué da un milagro más, cuando la Iglesia Católica los ha fabricado por millones y aún continúa echándolos al mercado?

Se habló de llevar al templo de Loíza aparatos especiales para grabar la misteriosa música. Según dijo "El Imparcial", todo estaba preparado pero con absoluta reserva, y sólo se esperaba el permiso de las autori-

dades eclesiásticas para entrar en el templo y comenzar la grabación. La cosa no pasó de anuncio. Parece que el permiso no se dió, o que los que pensaban imprimir la música celestial se fueron con la música a otra parte. Algo sucedió que no se hizo lo que se intentaba. Tal vez los divinos cantores no querían verse en un disco vulgar; tal vez las autoridades eclesiásticas, velando por la santidad de la religión, quisieron evitar tamaña profanación, o quien sabe si los ensayistas le cogieron miedo al fenómeno y quisieron evitar algún castigo del cielo. Sea lo que fuese, la realidad es que los discos aún están en blanco, y todo parece indicar que vamos a perder la magnífica oportunidad de escuchar música de otros mundos.

Hay que notar que todas estas apariciones milagrosas suceden siempre en relación con las iglesias y sacerdotes católicos. En todos los países hay templos católicos que deben su origen al **aparecimiento** de un santo o de una virgen, especialmente de una virgen, ya que éstas son más dadas a exhibirse que los santos varones. México tiene su Virgen de la Guadalupe, Santo Domingo su Virgen de la Altagracia, Puerto Rico tiene su Virgen de la Monserrate, todas aparecidas **milagrosamente,** de acuerdo con las normas católicas de hacer milagros. Y hasta se atreven los curas católicos a trasladar sus milagros a los templos protestantes, como recordarán todos el célebre milagro de Añasco **ocurrido** hace muchos años en aquel pueblo.

La razón es obvia. Una iglesia establecida **milagrosamente,** que sirve de hogar a un santo o una santa, es fuente preciosa de negocio religioso. Los fieles acuden allí periódicamente y, bajo la impresión del sentimiento místico, el bolsillo se les abre y las arcas del cura se llenan. La Iglesia sabe explotar a las mil maravillas este rico filón del sentimiento humano. Está probado que cuando el corazón se ablanda, se ablanda también la bolsa.

No nos extrañaría que las voces misteriosas de Loíza llevaran trazas de algo semejante. **Alguien** corrió la bola, y ésta rodó de mente en mente haciendo su obra. La gente ignorante y supersticiosa lo cree todo, y más cuando la Iglesia tiene interés en que se crea. Cualquier ruido,—el retintín de las ojas secas, el crujir de ventanas y, especialmente, el poder creativo de la Iglesia, son capaces, combinados o solos, hacer maravillas. Mas los acontecimientos no siguieron por la línea de menor resistencia. Comenzaron a aparecer incrédulos que no oían nada, y en seguida las voces y las músicas disminuyeron. El fenómeno **sobrenatural** no podía darse al vulgo ateo, al insensato que profana las cosas santas, y así es que los organistas y cantores celestiales parece se han ido con su música a otra parte donde haya católicos más crédulos.

Lo que pasa es que ahora vivimos en el siglo XX y en Puerto Rico, donde el que menos y el que más sabe lo que se trae la Iglesia Romana. Aunque haya unos cuantos ignorantes y supersticiosos que estén preparados para ver y oir todo lo que la Iglesia les manda que vean y oigan, la inmensa mayoría tiene criterio propio para medir y pesar los hechos. Ya no es tan fácil hacer que la gente comulgue con ruedas de molino. Le valdría mejor a la Iglesia, antes de dar pábulo a pamplinas y milagros en que ya nadie cree, se dedicara a una campaña verdaderamente evangelística para libertar al pueblo de Puerto Rico de las garras del vicio y del error, consagrándolo luego al único digno de esa consagración: el Señor Jesucristo.

❀ ❀ ❀

ARBOL VIEJO

Hasta el árbol tronchado en el camino
sin hojas y sin frutos y sin flores,
puede asiento prestar a los pastores
y báculo ofrecer al peregrino.

Así el anciano de experiencia y tino
máximas da, que evitan sinsabores,
y sin sabia, ni aromas, ni colores,
cumple su ley y sigue su destino.

¡Oh, leñador, escucha mi consejo:
te debes resistir, cual me resisto,
a cortar ramas aunque estén desnudas;

porque puede salir de un árbol viejo,
quizá la cruz en que sucumba un Cristo,
tal vez la rama en que se cuelgue un Judas!

José Santos Chocano.

Jesús es el Camino

Por Narciso Solero.

(Este artículo fué perifoneado por su autor el día 3 de marzo del corriente por la estación WIAC en San Juan, P. R.)

Era la noche del jueves de la primera Semana Santa, año 30 de la era de nuestro Señor. Jesús se hallaba reunido en el cenáculo con sus discípulos. Todo estaba listo. La mesa estaba aderezada para comer la Pascua. Contenía el cordero asado, símbolo de liberación; los panes ázimos, de los cuales comieron los hebreos a su salida de Egipto y el jugo de la vid, que tipificaba la sangre del cordero y la copa mística o Santo Grial. Jesús iniciaba su conversación en aquel momento solemne con estas significativas palabras: "En gran manera he deseado comer la Pascua con vosotros antes que padezca, porque os digo que no beberé más del fruto de la vid hasta que lo beba de nuevo con vosotros en el Reino de mi Padre." Allí, entonces, quedaba instituída con caracteres permanentes la Santa Eucaristía. Aquella misma noche sería entregado en manos de sus verdugos. Las turbias aguas del Cedrón serían testigos de los acontecimientos trágicos que en su cercanía en aquella noche iban a desarrollarse. Cerca del Cedrón estaba el Getsemaní donde Jesús, internado en la gruta de la agonía, exhalaría sus quejumbrosos gemidos en su triple e intensa petición al Padre: "Pase de mí esta copa, mas no como yo quiera, sino según tu voluntad."

La traición se había fraguado. En el excelso reloj de la eternidad había sonado la hora de liberación para el mundo..... La copa de la amargura había rebosado hasta las heces para el divino Maestro. Uno de los doce le traicionaría y le entregaría con un beso. Otro le negaría. Los demás le abandonarían.

El espectro de la cruz aparecía ante su vista desafiante, amenazador, imponente, siniestro. Pero con todo, el divino Rabbí mostraba una serenidad celestial, y una tranquilidad incomparable. Había hablado con sus discípulos acerca de su partida. Ellos se mostraban muy descorazonados y entristecidos. La sublime magnanimidad del tierno corazón de Jesús se traducía para ellos en un mensaje de promesa y consolación. Así El, con fina e inimitable habilidad, les decía: "No se turbe vuestro corazón: creéis en Dios, creed también en mí. En la casa de mi padre muchas moradas hay: de otra manera os lo hubiera dicho: voy, pues, a preparar lugar para vosotros. Y si me fuere, y os aparejare lugar, vendré otra vez, y os tomaré a mí mismo: para que donde yo estoy, vosotros también estéis. Y sabéis a dónde yo voy: y sabéis el camino: Dícele Tomás: Señor, no sabemos a dónde vas: ¿Cómo, pues, podemos saber el camino? vida; nadie viene al Padre, sino por mí.
vida; nadie viene al padre, sino por mí.

Es evidente que la pregunta que hiciera Tomás al divino Maestro, constituye la constante preocupación de todo ser humano. ¿Qué rumbo seguiremos? ¿Hacia dónde nos dirigiremos? ¿Cuál es la senda que nos conduce a la mansión de la luz? La iglesia cristiana contesta con su mensaje supremo: Jesucristo satisface todas las necesidades de la vida.

El arte, la ciencia, la filosofía y el dinero podrán ser de utilidad mientras se transita por los senderos de la vida, pero no son el camino. Se han puesto a prueba infinidad de trayectos, tales como el nazismo, el comunismo, el materialismo, el ateísmo, y hasta el modernismo exagerado con toda su secuela de perjuicios y adefesios, pero ninguno de ellos es el camino. Hay muchas veredas; ¡pero Cristo, y sólo Cristo, es el camino!

Lo que necesitamos en el mundo y en nuestra propia vida es que practiquemos las enseñanzas de Jesús. Una dosis de verdadero cristianismo aplicada a la política, a los asuntos mundiales y a la vida personal, serán como la levadura que leuda toda la masa, como la sal que preserva y sazona, como la luz que purifica y brilla en medio de las tinieblas de la ignorancia, del pecado y de la corrupción.

El notable evangelista Dr. Stanley Jones, en una de sus famosas conferencias en la India, ante un grupo de lo más selecto de aquel país, disertó con ellos sobre la interesantísima pregunta: "¿Cuál es el camino a Dios, a la verdad, al gozo, a la victoria?" En su amena plática se expresó del modo siguiente: "En mi cartera tengo cinco hojas, cuatro de ellas arrancadas de sendos árboles y una arrancada de un libro. Cada una de estas hojas representa un punto distinto de vista acerca de la vida. La primera es una hoja arrancada del Korán, el libro sagrado de Mahoma, del cual se dice que descendió del cielo. La segunda hoja es de un árbol que se supone descendiente de aquél al cual se subió Krishna en Brindabán para escapar a los gopis. La tercera es de un árbol que hace sombra a un famoso Asram desde el cual ha salido la filosofía vedantista a todos los ámbitos de la tierra. La cuarta es del bó en Buddh Gaya, descendiente de aquel bajo el cual se sentó Buda y recibió la "iluminación." La quinta es de un olivo que crece en el monte de los Olivos, descendiente de aquellos bajo los cuales oró Jesús. ¿Cuál de las hojas ha ofrecido salud a las naciones?" Estas hojas son simbólicas. Cada una de ellas pretende

representar un camino. Cada camino debe ser examinado a la luz de la vida. ¿Conducen ellos a la vida plena?

Seguramente que no todos los caminos conducen a esa vida de plenitud que todos anhelamos. Ya lo dijo Salomón en su trascendental sentencia: "Hay senderos que al hombre parecen rectos, mas su fin son caminos de muerte."

En el maravilloso libro de Apocalipsis o Revelación de San Juan, libro de símbolos y de figuras, hay un hermoso pasaje que dice que desde el mismo centro de la Jerusalén celestial emana el río de la vida que brota del trono de Dios. Y que en las márgenes de dicho río crece frondoso el árbol de la vida que lleva doce gérmenes de fruto, dando su fruto cada mes, y las hojas del árbol son para sanidad a las naciones. Este glorioso símbolo es el tipo perfecto de Cristo que ha traído salvación a todos los pueblos. El es la luz, El es la verdad, El es la vida, El es el camino.

Jesús es el camino para la niñez, para la juventud, para la madurez, para la edad senil. No hay época en la vida en que podamos vivir sin él; ni hay sitio alguno a donde nos atrevamos ir sin Cristo.

Bendito Jesús de Nazaret, tú que eres el camino, la verdad y la vida, no permitas que nos extraviemos por los tortuosos senderos del mundo. Ayúdanos para salir de los trayectos y laberintos que sólo nos conducen a la perdición. Guíanos con tu mano por la bendita senda de la verdad. Inspíranos para realizar toda obra de bien, para vivir junto a ti y gozar de la vida dichosa, abundante y de plenitud que sólo tú puedes dar. Impártenos tu luz para ver con meridiana claridad la fealdad del pecado y alejarnos de él. Permite que asidos de tu mano podamos caminar contigo por la amplia vía de la felicidad en nuestra peregrinación por este mundo, hasta que estemos a tu lado en las célicas moradas de la eternidad. Por tu bendito nombre te lo imploramos. Amén.

SACERDOTES DE AGUIRRE

y Salinas pretendieron impedir que la Masa Coral de la Escuela Superior de Salinas cantase en la Iglesia Metodista de Aguirre.

La escuela superior de Salinas ha organizado un magnífico coro "a capella" integrado por cuarenta jóvenes que cantan a seis voces bajo la hábil dirección del joven Vidal Moreno y del Sr. Jorge A. Vázquez, principal de la escuela. Como era de esperarse, el coro recibió varias invitaciones de la radio y de varias instituciones religiosas para cantar, durante la Semana Santa, ciertas piezas litúrgicas apropiadas a la ocasión y que ellos habían ensayado con tenacidad durante las últimas semanas.

Cantó el coro a través de la radio de Ponce, en la Iglesia Católica de Salinas, y hasta ahí todo fué visto como bueno; pero se anunció que habría de cantar en la Iglesia Protestante (Metodista) de Aguirre durante los oficios de Resurrección por la mañana, y entonces se comenzó a "maniobrar". Los curas de Aguirre* y de Salinas visitaron al principal de la escuela superior de Salinas para pedirle "que suspendiera esa actividad del coro en la Iglesia Protestante de Aguirre." A esto respondió el principal con un gran sentido de la caballerosidad y del honor que la palabra empeñada conlleva: "Yo lo siento mucho, pero como yo he empeñado mi palabra de caballero, el coro cantará en la Iglesia Protestante de Aguirre el próximo domingo, a menos que el Reverendo Santana quiera desistir. Si ustedes quieren, visítenlo y traten de convencerlo....." Cuando el principal requirió de los clérigos las razones que tenían para justificar su petición, ellos respondieron muy "católicamente": "La Iglesia no puede permitir que sus jóvenes **católicos** canten en templos **protestantes.**" El Sr. Vázquez, joven de mente amplia, hizo a sus interlocutores las siguientes observaciones:

1. El coro es una actividad oficial de la escuela pública que no puede admitir intervención religiosa ni de cualquiera otra clase. Si la fuéramos a admitir, inmediatamente se produciría en nuestra escuela pública una honda división que daría al traste con todos nuestros altos y buenos propósitos educacionales.

2. Nuestro coro canta para todos los auditorios que le inviten sin importarnos la filiación religiosa, política o social de los oyentes. Y ellos cantan, no como católicos o protestantes, sino como estudiantes que se ejercitan en una de las más imprtantes actividades de la escuela.

3. El mismo ministro de Aguirre no tuvo objeción a que sus jóvenes cantaran en la iglesia católica. Ni tan siquiera objetó que en el mismísimo templo protestante se cantaran piezas litúrgicas de origen y pensamiento católicos, tales como el Ave María, La Dolorosa y otras, sencillamente porque lo importante es apreciar el valor artístico y cultural de la música que se ejecuta.

La verdad es que los clérigos de marras fueon por lana y regresaron trasquilados. El coro cantó en nuestro templo ante una concurrencia de cuatrocientos y pico, incluyendo 29 marinos y oficiales con quienes celebramos un servicio en

* Nota:—El cura de Aguirre a que me refiero es uno que ofició interinamente durante esos días mientras estaba enfermo el otro en propiedad.

inglés. Mas aún, según información de los mismos católicos, muchas personas abandonaron la misa cuando supieron que el coro había llegado. Nosotros lo creemos porque entre los concurrentes vimos a muchas distinguidas y apreciadas damitas de la comunidad con sus simbólicas mantillas. Todavía hay algo más: la madre de una de las niñas católicas del coro dijo que sobre su hija mandaba ella y no la iglesia, cuando supo de la prohibición del cura. Esa misma señora y otros católicos contribuyeron en la "ofrendita" de veinte pesos que colectamos en ese servicio para sufragar la transportación, obsequios y retratos del coro. Digo "ofrendita", porque la ofrenda grande de $200 a $300 la colectaremos, Dios mediante, el 29 de abril, en ocasión de nuestro aniversario. Para ese gran servicio hemos invitado a un **ex-cura romano.**

La Iglesia Católica en Puerto Rico está perdiendo peso y fuerza por inmiscuirse en lo que no le atañe. Los evangélicos y los ciudadanos libres de Puerto Rico **no permitiremos** la intromisión de dicha iglesia en la escuela pública de Puerto Rico. Aquellos tiempos feudales en que la iglesia imponía su criterio por la razón de la fuerza, pasaron a la historia antigua..... **para nunca más volver....** a menos que le confisquen al Dr. Guomu (el de las tirillas cómicas de "El Mundo" sabático) su maquinita de transportar a Trucutú a las épocas prehistóricas.

El sacrificio de vidas mozas y el derramamiento de sangre joven en los frentes de guerra no será en vano. La libertad seguirá siendo una institución viva y no un papel mojado. Precisamente, uno de los entronques principales del Protestantismo es la libertad individual para pensar y para actuar en materia de fe de acuerdo con la propia conciencia y no por imposición. El mismo apóstol San Pablo escribió en su primera epístola a los Tesalonicenses, capítulo 5, verso 21: "Examinadlo todo, retener lo bueno." Por eso, nosotros somos cristianos por convicción, mientras que los católicos lo son por tradición. Y como nosotros lo somos por convicción, no tememos que nuestros fieles investiguen y examinen otros credos religiosos.

Felicitamos muy sinceramente al Sr. Jorge A. Vázquez por su actitud valiente y franca. Mentores de este calibre son los necesarios para formar hombres íntegros y libres. Igualmente felicitamos a los jóvenes del coro por sus talentos y por sus esfuerzos en servir a la humanidad a través del bello arte de la música.

Incidentalmente, al finalizar este comentario, me estoy acordando de una cancioncita que dice: "El cuento de los bobos se acabó."

Rdo. Benjamín Santana.
Ministro de Aguirre.

ORDEN MORAL Y CONCIENCIA CRISTIANA

Por Alberto Rembao

El orden moral es la voluntad de Dios creador de la humanidad. Su base de fundamento, su cimiento, se tiene en (1) la ley de la justeza, y (2) en el principio de que el hombre en cuanto tal tiene obligación de amar a su prójimo como así mismo. Lo que es más: el orden mundial que se predica como forma de la paz justiciera por venir, tendrá que ser corolario más bien que proposición. Es decir, que "si queremos que la humanidad se salve del caos y del estado de guerra en repetición constante, será menester que las instituciones políticas, sociales y económicas de nuestro mundo se ajusten y adapten al Orden Moral, o sea a la voluntad de Dios."

Estamos, pues, en que después de todo el Orden Moral no es cosa nueva, sino que vieja: es la lección antigua de la doctrina cristiana: (1) que hay Dios; (2) que todos somos hermanos. Lección muy sencilla, pero sin aprender todavía por parte de los conductores de pueblos. ¡Paradoja de lo sencillo que de tan sencillo parece complicado!

De donde que el problema sempiterno no sea económico sino que personal; que andamos indigentes de seguridad porque los que nos dirigen no saben doctrina cristiana. Sin duda porque son de una generación nacida en el siglo de la soberbia alquitarada, que quiso expulsar a Dios del territorio nacional humano para darle entrada en su lugar a ciertos fantasmas, como los de las leyes invisibles de la "inevitabilidad" de esto o de aquello.

El Orden Moral del Universo toma forma de expresión en eso que se llama la **consciencia cristiana.** La consciencia cristiana es la consciencia de Cristo, una especie de reflejo y reverbero contemporáneo del sentir que hubo en Cristo, para emplear la frase luminosa del eminente apóstol San Pablo; es a saber, el espíritu de Cristo, la mente de Cristo. Esto no es teología; es sociología y economía política de hondura y raigambre profundas. Es la noción política que resulta de una actitud familiar ante Dios y ante el prójimo: Dios padre; prójimo hermano.

La consciencia cristiana es la determinante última de la historia, porque en ella se originan y de ella dependen todos los valores morales. Y se debe explicar, empero, que al hablar de Cristo se habla de él en un sentido muchísimo más amplio que el religioso; en sentido político mundial capaz de alterar para bien la forma entera del conglomerado humano.

Se habla de un Cristo que es más que personaje histórico y más que objeto de fe: se habla de **un Cristo que es proceso cósmico;** de un Cristo que es el comienzo del ser y de la vida y el fin del

(Sigue en la página 14, Col. 3.)

EDUCACION RELIGIOSA

PREPARANDOSE PARA ENSEÑAR EN LA ESCUELA DOMINICAL

Toda persona que se dedica a enseñar alguna cosa, y especialmente el maestro de Escuela Dominical, debe tener en cuenta estos cuatro principios fundamentales:

1.—**Qué es lo que va a enseñar.** Esto es de suma impotancia. Todo maestro al iniciar la preparación de su clase para el domingo, debe ponerse a pensar muy seriamente sobre este asunto: **¿Qué voy a enseñar?** Planteada así la cuestión debe buscar la respuesta adecuada en el tema que se da en las lecciones de cada domingo. Debe estudiar el texto sagrado con meditación y oración. En seguida debe revisar su propia experiencia cristiana y buscar los puntos de contacto que haya entre su experiencia y las enseñanzas de la lección; pues la enseñanza tendrá más para el grupo cuanto mejor relacionada esté con la experiencia del maestro. Así la enseñanza no viene a ser sólo una fundación mecánica del entendimiento, sino una relación de personas, por medio de la cual se desarrolla la experiencia de los discípulos.

Procúrese, sobre todo, presentar soluciones concretas a los problemas de la vida real, y que el maestro debe sacar de la textura misma de la enseñanza que va a dar. Una profusión de pensamientos sin coordinación ni puntos fijos de referencia entre su enseñanza y la vida de sus discípulos, más habrán de confundir al maestro que ayudarlo en la hora de su clase. Si el maestro puede encontrar dos o tres puntos concretos y firmes, que emanen del propio pensamiento de Dios y que respondan directamente a la necesidad específica de los discípulos, debe consagrar a esos puntos toda su atención, referir a ellos todo el acopio de materiales que haya estado haciendo para su clase.

2.—**A quién voy a enseñar.** Esta debe ser otra cuestión vital en la preparación que el maestro haga para su clase. Teniendo en cuenta esto, se ve desde luego que al prepararse no debe concretarse sólo al estudio de la lección; ya lo creo que debe estudiar la lección, pero debe estudiarla en sus relaciones vitales con las necesidades de su grupo. Esto no es tarea de una hora de estudio, lo es de toda la vida. Generalmente el maestro interpreta a sus discípulos mirándolos a través del cristal, no siempre muy claro, de su propia experiencia; otras veces lo ve a través del criterio psicológico que ha leído en los libros. Esta forma de llegar al corazón de sus discípulos no es muy adecuada, porque cada discípulo forma una entidad aparte, un problema por separado, para el cual no podrá ofrecerse una solución favorable a menos que se le estudie en sí mismo. El maestro debe investigar las relaciones sociales de cada uno de sus discípulos; la atmósfera que rodea a una persona tiene mucho que ver en la formación de su carácter. Es cierto que las condiciones difíciles o afiictivas, fortalecen y desarrollan la experiencia cristiana, pero ésto solo cuando la tal experiencia ha llegado a cierto grado de desarrollo, mientras tanto hay que tratar de proporcionar un ambiente adecuado.

En el hogar es posiblemente donde recibimos la influencia más poderosa que determina muchos de los rasgos distintivos de nuestro carácter. El maestro debería preocuparse por el hogar de sus discípulos. En esto se requiere una táctica muy especial. El maestro no debe aparecer como una influencia extraña, o como un entrometido, sino más bien como el amigo sincero y leal de la familia, especialmente en aquellas ocasiones cuando la familia necesita de un consejo sano, de una palabra de estímulo o de una lágrima frente al dolor del amigo. Este es el mejor camino para llegar al corazón de su grupo. Una torpeza en este trabajo suele ser fatal, pues el alma es como la sensitiva, al choque más leve se contrae, se cierra, y a veces para no volverse a abrir jamás. Por esto es que encontramos tantos miembros de la Iglesia retirados; son flores que han plegado su broche, almas que se han recluído en el rincón solitario de su propio dolor y que no volverán a abrirse para aquellos que una vez los traicionaron.

3.—**Cómo voy a enseñar.** Esta debe ser otra de las preocupaciones más grandes del maestro. Suele suceder que un maestro estudie bien su lección, pero que no ha hecho ningún plan para hacer llegar esa lección al corazón de sus discípulos. La geometría nos enseña que el camino más recto es el más corto entre dos puntos dados. El corazón de Dios en la enseñanza de la clase, y el corazón de los discípulos, son los dos puntos dados entre los cuales el maestro debe establecer una relación íntima. Uno de los grandes maestros contemporáneos aconseja que hay que llevar al discípulo por el camino más difícil, si queremos construir en ellos una experiencia fuerte y vigorosa. La conseja vulgar nos dice que el camino más largo es el más seguro. Esto depende mucho del maestro que enseña. El maestro hábil puede llevar a sus discípulos aún a campo traviesa, abriendo brecha por entre oscuros y espesos matorrales, como que está seguro de la firmeza de sus puntos de referencia, de la inflexibilidad de sus vientos de orientación, y al fin llegar con su grupo victorioso a la meta señalada, después de cruzar la más abrupta serranía, o el más borrascoso y embravecido mar. Pero no todos los maestros tienen esta habilidad, por eso es que muchos preferimos seguir el camino trillado del método tradicional; quizá con menos emociones fuertes para el grupo, y llegamos más tarde, pero al fin preferimos llegar a quedarnos tendidos por el camino para servir de pasto a las fieras. También hay maestros atrevidos, que sin la preparación adecuada, y dejándose guiar por su solo instinto cimarrón, tienen la osadía de meter a su grupo en laberintos de los cuales no saben después cómo sacarlo. Con esto sólo consiguen confundir a los discípulos, quizá deslumbrarlos por unos momentos, y al fin y al cabo perderlos, y a veces para no volverlos a hallar jamás. Es por esto que resulta de gran importancia que el maestro estudie bien el camino que va a seguir, que explore el terreno, lo cual equivale a ensayar varias formas de enseñar aquello que va a enseñar: esto lo puede hacer revisando su propia experiencia del pasado, haciendo un resumen de los resultados que ha obtenido; también debe observar cuidadosamente las formas en que otros maestros están enseñando, y así trazar su propio camino y seguirlo con firmeza yendo a la cabeza de su grupo. Los discípulos siguen con mucho agrado a un maestro que camina con serenidad, como que sabe para donde va y por donde debe ir.

(El Correo de Educación Cristiana, México.)

Esta es su Revista, suscríbase a ella.

MISCELANEAS

NUEVO SUPERINTENDENTE DE LA IGLESIA METODISTA DE PUERTO RICO

Desde el día 1ro. de noviembre pasado, la Iglesia Metodista de Puerto Rico tiene un superintendente general. No se hizo cargo del trabajo, sin embargo, hasta febrero 11, cuando terminó la Conferencia anual de nuestra Iglesia, y recibió el nombramiento del Sr. Obispo Flint, quien la presidió.

Rdo. Harold M. Hilliard.

El Rdo. Harold Marcos Hilliard nació en el estado de Illinois hace cincuenta y pico de años (el pico no se sabe qué largo es). Su niñez se deslizó felizmente en Missouri y en Colorado, en donde cursó sus grados primarios en la escuela. Más tarde cursó estudios en el Colegio Marionville de Missouri, y obtuvo su Bachillerato en Artes en la Universidad de Baker, Kansas. En la Universidad de Denver, obtuvo su grado de Maestro en Artes, y su grado de Bachiller en Divinidades lo adquirió en el Seminario Teológico de Asbury Kentucky. Además ha cursado estudios más avanzados en el Seminario de Clift, Colorado, y en la Universidad de Denver. Por ocho años fué maestro en el Colegio de Asbury, en Wilwore, Kentucky, y luego fué enviado al suroeste a trabajar entre los mejicanos durante once años. Habla español como puro mejicano.

En 1916 se unió a la Conferencia de Saint Louis, siendo ordenado Diácono en 1918, y Presbítero en 1920. Los últimos años los ha pasado en el trabajo con gentes de habla hispana en Tejas y Colorado.

Contrajo matrimonio con una dama norteamericana de la que ha tenido tres hijos: Mildred, casada y residente en Estados Unidos, Harold Marcos de 15 años de edad, y Gerald Evan de seis.

Ya esta familia siente mucho afecto por Puerto Rico y desean ayudar al Reino de Jesucristo en esta querida isla.

Dios les bendiga abundantemente y conceda grandes éxitos a nuestro nuevo líder. Su residencia temporera está en Robinson School de Santurce, hasta tanto consiga una casa adecuada.

Jorge Rivera.

CONVENCION DE JOVENES

Evangélicos del Distrito Sur de P. R.

La simpática Adjuntas, la ciudad del Gigante Dormido, tuvo el privilegio de albergar a una jubilosa y entusiasta pléyade de nuestros jóvenes, representativos de las distintas iglesias evangélicas del distrito sur de Puerto Rico, el día 22 de febrero pasado. El templo bautista fué el sitio escogido para llevar a cabo los trabajos de esta primera Convención de Jóvenes Evangélicos del Distrito Sur de Puerto Rico de este año de 1945. Un ambiente de fiesta se respiraba inmediatamente que pisábamos el umbral del templo; un grupo selecto de jóvenes damas, asistidas por correctos caballeros y muy bien dirigidas por el pastor, se adelantaron para darnos la bienvenida y ofrecernos toda clase de comodidades. Era como sentirse uno en casa.

La Convención inició sus trabajos, como de costumbre, con el despliegue de la bandera cristiana frente al templo, mientras se cantaba el himno: "Despliegue el Cristiano su Santa Bandera." Sin embargo, la bandera no fué izada completamente; a media asta quedó hasta el momento de ser arriada. La Convención estaba de luto. El alma, el inspirador e iniciador de este movimiento juvenil en el Sur, el joven Arturo Santiago, falleció en trágico accidente mientras se preparaba para cumplir su deber como soldado en las fuerzas armadas del Tío Samuel, yéndose a reunir con su Señor el día 23 de enero del presente.

Con la asistencia de cerca de 300 personas que llenaron la nave principal del templo a toda capacidad, se dió comienzo al programa presidiendo el hermano Moisés Castillo, presidente de la Convención. En una forma muy original la Sociedad de Jóvenes de la Iglesia local dió la bienvenida a los asambleístas, siendo muy bellamente contestada por la presidenta de la Sociedad de la Iglesia Evangélica Unida de Salinas.

Dos temas fueron discutidos en esta Convención. El primero: "¿Qué haré en mi juventud ante la Crisis Moral que Prevalece?", el cual fué desarrollado por el que escribe estas notas; y el segundo: ¿"Qué haré en mi juventud en el mundo de la Post Guerra?", presentado por el joven Antonio Rivera Rodríguez, de la Iglesia Unida de Yauco. Se enfocaron distintos aspectos abarcando la actitud de la juventud evangélica ante la cada día mas creciente relajación de la moral en el mundo y los problemas que traerá consigo la terminación del conflicto bélico actual. Todos estuvimos contestes en que lo que necesita el mundo es una juventud cristiana más consagrada; una juventud que anteponga los intereses del prójimo a sus propios intereses; una juventud que se dé a una vida de sacrificio por amor.

En la sesión de la tarde se celebró un servicio en memoria de nuestro desaparecido joven hermano Arturo Santiago, el cual fué dirigido por el hermano Agapito Bonilla. El hermano Agapito dió lectura a algunos párrafos de correspondencia recibida por la familia de Arturo, donde se nos revelaban las dotes cristianas que adornaban a este siervo bueno y útil. Fueron estos momentos de inspiración que arrancaron lágrimas de nuestros ojos.

Después de mucha discusión y ante la actitud y disposición de la juventud a cooperar para que nuestro periódico "El Clarín" siguiera viviendo, se acordó seguir el plan presentado por el Rdo. José Vilar, administrador y director del mismo.

Los siguientes jóvenes fueron elegidos para componer la directiva de la Convención: Presidente, José C. Moreno; vicepresidente, Antonio Rivera Rodríguez; secretario-tesorero, Agapito Bonilla; cronista, Juan Ortiz Bermejo. Vocales, Blanca Silvestrini,

Lydia Esther Rosado, Prudencio Pérez y José Alberto Torres.

Durante todas las sesiones de la Convención reinó completa armonía, poniéndose muy en alto el nombre de aquel a quien debemos toda honra y gloria: a nuestro Padre Celestial.

Guayanilla fué el sitio señalado para la celebración de la próxima Convención de octubre 12.

Pecaríamos de ingratos si no hiciéramos mención en esta crónica de las muchas atenciones de que fuimos objeto por parte del pastor y la Iglesia Bautista de Adjuntas. No tuvieron ni un momento de reposo tratando de que gozáramos de todas las comodidades posibles. Agradecemos en todo lo que vale y significa la actitud de estos buenos hermanos y les deseamos ricas bendiciones del Cielo como premio a su desinteresado servicio.

Hasta Guayanilla el 12 de octubre de este año.

Juan Ortiz Bermejo.

UNION DE FRATERNIDADES METODISTAS DEL DISTRITO NORTE

El día 22 de marzo de 1945 celebrose en la ciudad del Viví. Utuado, una reunión como parte de las actividades que efectúa la Unión de Fraternidades Metodistas del Distrito Norte.

La reunión desarrollose dentro de un verdadero espíritu de fraternidad cristiana, dando motivo para que resultase un éxito completo. Cada pastor metodista de este distrito estuvo acompañado con las delegaciones de sus respectivas Fraternidades; además asistieron jóvenes de las iglesias de Hato Viejo y Dos Bocas, cargo pastoral que dirige el señor Gerardo López Rodríguez.

Fuimos gratamente alentados por la visita que nos prodigara el Rdo. Harold Marcos Hilliard, acompañado de su distinguida esposa.

El programa preparado para tal ocasión resultó ser del agrado de los jóvenes y personas allí presentes. Primeramente, como suele hacerse en estos casos, tuvimos un devocional presentado por los jóvenes de la Fraternidad de Garrochales, y luego se dió lugar a que el presidente de la Unión del Distrito, el joven Samuel E. de la Rosa, consumiera un turno para hablarnos de la necesidad que tiene nuestra juventud de conocer los valores positivos de nuestra cultura patria. Le siguió el Rdo. Félix D. de la Rosa Marín, quien de una manera interesante e incitadora abordó el tema: "La Cruzada por Cristo y lo que debe significar para la Juventud." Palabras comedidas y lanzadas como un reto a nuestra juventud. A nosotros los jóvenes nos toca, pues, hacer nuestra parte en la Cruzada por Cristo. Después el Superintendente de la Misión Metodista en Puerto Rico, Rdo. Harold Marcos Hilliard, dirigió breves palabras a los jóvenes allí congregados. Sus frases estuvieron basadas en el texto "Venid en pos de mí y os haré pescadores de hombres." Hombre de una espiritualidad puesta de manifiesto en su alocución, supo alentar nuestros corazones en aras de algo mejor para el engrandecimiento del reino de Dios.

Por la tarde, luego de principiar con un corto devocional a cargo de los jóvenes de Hatillo, el Rdo. Tomás Rico Soltero, director de Educación Religiosa, presentó el tema "Lo que la Iglesia espera de los jóvenes", trayendo por consiguiente la debida discusión en la que participaron jóvenes y ministros por igual. Pasamos a la sesión de negocios, que estuvo por demás interesante. Se acordaron asuntos de interés para la organización insular y de nuestra Unión de Fraternidades. Entonces se nos condujo al anexo de la iglesia para que disfrutásemos de los obsequios preparados por la Fraternidad local. Los jóvenes de Camuy presentaron el devocional a manera de nota final en las actividades de ese día.

Enviamos nuestro agradecimiento al pastor de la iglesia en Utuado, Rdo. Jorge Rivera, quien conjuntamente con la Fraternidad de Jóvenes nos brindaron su cooperación en nuestra reunión.

Como actividad futura se acordó celebrar el día 30 de mayo de 1945 una excursión al lago Dos Bocas, en la carretera que conduce hacia Utuado.

¡Hasta la próxima reunión!

S. E. R.

SENSIBLE FALLECIMIENTO

Después de nueve meses de enfermedad, a través de los cuales fueron vanos los esfuerzos de la medicina prescritos por la atención facultativa, rindió la jornada de la vida el Profesor José Vicente Rodríguez Oliveras, entregando su alma al Señor el sábado 24 de marzo de 1945 a las 8:45 de la noche.

El mencionado hermano residió en este pueblo de Peñuelas por espacio de 30 años, aquí constituyó su hogar y procreó una familia de 9 hijos que quedan ahora bajo el cuidado de la desconsolada viuda y al amparo de esta generosa y cristiana sociedad peñolana. El hermano José Vicente Rodríguez Oliveras fué en su vida un constante defensor de los principios del Evangelio, manteniéndose fiel a la iglesia de Jesucristo, por lo que no dudamos que su alma descansa en el regazo eterno que Dios guarda para los fieles.

El sepelio del referido hermano fué una imponente manifestación de duelo, en el que se unieron todas las clases sociales de esta comunidad para rendir póstumo homenaje al extinto. Honras fúnebres en su honor fueron celebradas en el templo evangélico de Peñuelas y luego en Guayanilla, donde el Rdo. Ramón Morales Vega de Yauco pronunció un mensaje de sentida condolencia y de advertencia espiritual para la concurrencia que llenaba el templo en ambiente de reverencia espiritual. En el cementerio de Guayanilla, donde fueron sepultados los despojos del fenecido hermano, pronunciaron sentidas oraciones fúnebres el profesor Vivas, a nombre de la Asociación Local de Maestros de Guayanilla; la distinguida dama profesora Cesárea Negroni Vda. de Loyola, a nombre de la Asociación de Maestros de Peñuelas; el Rdo. Antolín Castillo, a nombre de la Iglesia Evangélica Unida de Puerto Rico, y el señor Miguel Angel Nieves, de Ponce, a nombre de la familia del hermano fenecido.

Hacemos fervientes votos por la resignación cristiana para la viuda, nuestra hermana en el Señor doña Rosa María Arroyo, y para el grupo de huérfanos que de manera muy sentida lamentan la triste partida del que fué buen padre, buen ciudadano y buen cristiano.

"Bienaventurados los muertos que de aquí adelante mueren en el Señor. Sí, dice el Espíritu, que descansarán de sus trabajos; porque sus obras con ellos siguen." Apoc. 14:13.

A. C. G.

CARTA DE UN SOLDADO

"Puerto Rico Evangélico"
Ponce, P. R.

Estimados hermanos en Cristo:

Desde el momento en que desaparecían en la bruma las playas de nuestra isla, comprendí que desde ese momento solo iba a depender de nuestro Señor para hacerle frente a todo lo que se me interpusiese en mi camino, y hasta el momento en que escribo estas breves líneas, no me ha faltado ni un momento su ayuda. He pasado por pruebas que para un no cristiano eran para perder la razón, pero es ahí precisamente donde deja sentir su poder el Señor. Si mi alma estaba atribulada por cosas que en verdad no debiesen ser, pensaba en el Salmo 91 y en todas las promesas que en él se encuentran, y al momento sentía el cambio efectuado en mi espíritu y aliviado del peso que me tenía agobiado.

A los que nos encontramos por tierras lejanas, nos hace mucha falta la oración de nuestras iglesias y de ustedes que se encuentran en posición

de ser más consecuentes con nuestro Dios; creo así pues las preocupaciones y demás situaciones por las que pasamos nos impiden ser totalmente fieles a El. A pesar de esta situación que tanto nos duele, tratamos de consagrarnos lo más posible para que así nos conceda todas las cosas que nuestra alma necesita para su existencia. Pero con su ayuda volveremos a ocupar el lugar que nos pertenece en la lucha, pero no en ésta, sino en la que el Maestro trazó. Mientras ese día glorioso llegue, debemos ser más consagrados para que así El nos torne en realidad todos nuestros ideales cristianos.

No crean que porque nos encontramos en lares extraños nos hemos olvidado de nuestras iglesias; la oración nuestra es que cada día las aumente en números pero especialmente en espiritualidad y consagración. Tal vez nuestros problemas nos impidan comunicarnos más frecuentemente, pero nuestro amor y nuestras oraciones están elevándose a Dios por ustedes y por la obra que fué empezada por nuestro Señor y llevada a los gentiles por San Pablo.

De ustedes no nos olvidamos y siempre estamos a la orden.

Suyo en Cristo,

Pvt. Juan José López Muñoz.
Med. Det. 296 Inf. APO 832, c/o Pm.
New Orleans, La.

(Dedicado a la Iglesia Bautista de San Lorenzo, P. R.)

SOCIEDAD BIBLICA AMERICANA
Sub Agencia de Puerto Rico

Ofrendas del Domingo de la Biblia recibidas en febrero de 1945.

Iglesia de Dios Pentecostal Inc.: Pedro J. Alvarado, tesorero, Humacao, $103.66.

Iglesia Evangélica Unida de Puerto Rico: Salvador Vélez, Fajardo, $4.74. Israel Bracer, Tesorero, Ponce, $64.82. Total $69.56.

Defensores de la Fe: J. F. Rodríguez, Río Piedras, $14.00.

Iglesia de Dios: Faustino Tavarez, Gurabo, $5.00. Benito Cintrón, Fajardo, $3.00. Miguel A. Esquilín, Juncos, $2.00. Natalio Reyes, Naguabo. $2.00. Margarito García, Juncos, $1.50. Total, $13.50.

Discípulos de Cristo: Gregorio Florán, Bayamón, $8.00. A. Cotto Reyes, Toa Alta, $3.00. Total $11.00.

Iglesia de Cristo Misionera: Tomás Alvarez, Santurce $5.00. Julio Martínez, Trujillo Alto, $2.25. Total, $7.25.

Misión Bautista: José Santana, Guzmán Arriba, $5.16. Total, $224.13.

EL CAPELLAN RDO. LUIS MALDONADO EN PUERTO RICO

Nos ha visitado en estas oficinas nuestro viejo compañero y hermano Rdo. Luis Maldonado Soltero, capellán que está sirviendo a nuestras fuerzas armadas. El Capitán Maldonado estuvo por algún tiempo en Panamá, donde pasó por muchas experiencias que le han llevado al convencimiento de que la carrera del ministerio es la más gloriosa que hay sobre la tierra. Actualmente este hermano está destacado en Losey Field, de Ponce, desde donde sale a menudo a cooperar con las iglesias evangélicas de estos contornos.

Nuestras gracias al compañero Rdo. Maldonado por sus finas atenciones, y que el Señor le haga más útil a su Causa con el transcurso de los años.

¿PERDIDAS O GANANCIAS?

(Recordando a nuestro amado hermano Arturo Santiago.)

Sí que hay péridas y ganancias en el fallecimiento de nuestro querido Arturo. Con su muerte, pierden sus amantes padres un hijo ejemplar, modelo de virtudes; sus hermanos pierden la dulce compañía y el calor de un hermano adorable; pierden sus amigos un compañero ideal, fiel y amable; la sociedad pierde un ciudadano de prestigio cuyas cualidades eran intachables; la patria pierde un valiente y disciplinado soldado, y la Iglesia pierde una columna poderosa, insustituible en sus actividades. Materialmente hemos perdido mucho en la tierra, pero hay ganancia en el cielo por un hijo de Dios que se ausenta para siempre del hogar terreno, para unirse al grupo de los salvados en el dulce hogar celestial.

Nuestro hermano fenecido ganó también la gloria de Dios, una morada de paz que se había aparejado para él en el cielo como hijo de Dios. Se ha apartado para siempre de este caos mundanal de incertidumbre, desdichas, destrucción y egoísmos. Esa paz de la cual él ya disfruta, el mundo no la puede quitar.

Arturo era un joven de incalculables valores. Su vida respondía a los principios cristianos que atesoró en su corazón desde su niñez. Al calor de un hogar ejemplar cristiano, se levantó en el temor de Dios y se desarrolló en un miembro fiel y digno de la Iglesia Bautista de Coamo. La luz que irradió a través de su vida, sirvió de inspiración y de dirección a muchos que siguieron su ejemplo. Era líder competente y activo en la obra de su iglesia local, así como en las organizaciones interdenominacionales a las cuales sirvió con entusiasmo y con espíritu abnegado. Sirvió como presidente de la Sociedad de Jóvenes de su Iglesia por varios años, y cooperó activamente en todo el trabajo de su iglesia.

Allá por el mes de junio de 1940 este consagrado y activo joven planeó, con el que era su pastor entonces, Rdo. Enrique Rodríguez, la celebración de un mitin evangelístico en la plaza pública de Coamo, invitando a las distintas sociedades de jóvenes de todas las iglesias del distrito sur. Un gran número de sociedades respondieron con gran entusiasmo a dicha invitación, celebrándose la reunión con un nutrido grupo de representantes de las mismas. Fué allí que se inició el primer paso para lo que hoy conocemos el Congreso de Jóvenes Evangélicos del Distrito Sur y que hoy es una organización poderosa dentro de nuestra juventud. Aquella primera reunión vino a ser la Asamblea constituyente que legisló, hizo planes y le dió carácter oficial como asociación. Siendo Arturo su iniciador, la Asamblea le honró con la presidencia por dos veces consecutivas. Bajo su hábil dirección la Asociación progresó a paso gigantesco, y ha seguido progresando día tras día.

Arturo no nos ha dejado, ha pasado a mejor vida, pero su recuerdo vivirá eternamente en el corazón de todos los que le conocimos y palpamos su amable compañía. Su nombre quedará escrito con letras indelebles en las páginas de la historia del Congreso de la Juventud del Sur de Puerto Rico. ¡Ojalá se levanten líderes, jóvenes idóneos a la altura de las cualidades de este amado joven que nos ha dejado para ir a morar con el Señor!

Así, pues, expresamos a todos sus familiares nuestra más sentida condolencia.

Ramonita G. Rodríguez.
Filadelfia, Pa.

EL AMADO COMPAÑERO
Rdo. A. M. Díaz Morales nos Felicita

21 de marzo de 1945.

Rdo. M. E. Martínez.
Ponce, P. R.

Amado compañero:

Ante todo, quiero felicitarte por tu magistral editorial "El Desorden Social Reinante." Has estado sumamente acertado en tus afirmaciones. Este editorial merece que llege a todos los hogares de Puerto Rico.

Te remito ese recorte, que creo vale la pena reproducirse en "Puerto Rico Evangélico".

(Sigue en la página 13, Col. 3.)

NOTICIAS DE LAS IGLESIAS

CAMPO PRESBITERIANO

AGUADILLA

En la semana pasada se llevó a efecto en nuestra iglesia central la asamblea general de la Federación Insular de Esforzadores Cristianos del distrito. Delegaciones de San Juan, Mayagüez y otras poblaciones asistieron al acto.

Los días 7 y 8 de marzo nuestra iglesia tuvo la oportunidad de escuchar dos interesantes conferencias por el Dr. Ramón Cabrera y esposa, consagrados evangelistas cristianos. El Dr. Cabrera y su esposa son cubanos, y andan por los países sudamericanos en misión cristiana visitando y avivando todas las iglesias en la confirmación de la fe salvadora.

Enfermos.—Fué recluída en la clínica del Dr. Cardona de nuestra ciudad la señorita Josefina G. Defilló, víctima de un ataque de apendicitis. También se halla guardando cama su hermanita Rita. Pedimos a los hermanos oren al Médico Divino por su salud, al igual que por los demás enfermos de la congregación.

El 17 de febrero fué el aniversario de nuestra iglesia. Durante toda la semana los servicios estuvieron muy concurridos. El Rdo. Roura dirigió por la noche el servicio del aniversario. Por orden del superintendente de nuestra Misión, Dr. Archilla, se dispuso perentoriamente que los reverendos Samuel Vélez y P. Roura administraran la capilla del ramal por ausencia del pastor que la pastoreaba.

Hemos tenido el gusto de conocer en nuestra iglesia a las señoritas Aurea Gutiérrez de Arecibo; Hilda Zayas, de Coamo, y Carmen Morales, de San Germán, todas fieles creyentes en Cristo. Estas tres damitas tienen la misión de trabajar en bien de los enfermos en el hospital de distrito, y todos los domingos asisten a nuestra escuela bíblica.

El sábado 4 del corriente se declaró un voraz incendio en esta ciudad, donde fueron destruídas 47 casas. El Rdo. Toro, ministro de nuestra iglesia y presidente del Comité de Desastre, trabajó activamente con las autoridades municipales hasta localizar el fuego, comunicando por telégrafo a la Cruz Roja Americana para atención de las víctimas.

S. González Cardona.
Corresponsal.

CABO ROJO

El sábado 10 de marzo fué llamado por el Señor para gozar de las biendanzas en las mansiones celestiales, nuestro querido e inolvidable hermano don Luis Guillani, padre de Angelina y Ana Rosa Guillani, columnas de nuestra iglesia. Este hermano fué fiel hasta la muerte, y ahora goza de la corona inmarcesible de gloria prometida a los que perseveran hasta el fin. Por 39 años fué miembro, diácono y anciano gobernante de nuestra iglesia. Su muerte fué un testimonio elocuente de su fe en Cristo. Momentos antes de expirar pidió a su hija Ana Rosa que le ayudara a cantar el himno "Roca de la Eternidad", y al cantar "Sólo encuentro paz en ti", entregó su alma a su Señor y Salvador. "Bienaventurada es a los ojos de Jehová la muerte de sus santos." El entierro fué muy concurrido. El Rdo. Erasmo Seda pronunció un precioso y elocuente mensaje en el templo.

Estamos celebrando esta Semana Santa servicios especiales, los cuales han estado muy inspiradores y concurridos. El coro, recientemente organizado por el Rdo. Luis A. Toro, Ministro de Música en nuestro Presbiterio, ha cantado varias selecciones. Hay 30 jóvenes y señoritas muy interesados en que tengamos uno de los mejores coros de nuestro Presbiterio.

El domingo 25 de marzo fué un gran día de fiesta espiritual para esta iglesia. Había una gran concurrencia. Dieciséis nuevos hermanos fueron recibidos por profesión de fe, y el acto de la Santa Comunión fué muy inspirador.

La campaña de los nuevos escaños para la iglesia ha sido un gran éxito. Contando con varias promesas de los hermanos tenemos ya más de $1,000.00. Esperamos poner nuestro templo bien bonito para la gloria de nuestro Dios. Estamos muy agradecidos a todos los contribuyentes para tan noble propósito.

Dalila A. Bidot.

CAMPO BAUTISTA

OROCOVIS

Nuestra iglesia goza la dicha de tener con nosotros a nuestro pastor Sr. Enrique Pérez y esposa, quienes en unión de los hermanos se están esforzando por poner en alto el Evangelio de Nuestro Señor Jesucristo.

Las Escuelas Bíblicas han llegado a tener asistencias de 140 personas. En una ocasión tuvimos la dicha de contar con nosotros a nuestros hermanos Menonitas, los cuales visitaron nuestra Escuela Bíblica y nos obsequiaron en su dúo de violines, con algunas piezas muy bonitas.

El coro de nuestra iglesia, bajo la dirección de nuestra hermana Sara González, está haciendo grandes cosas para la obra. Nuestro coro tuvo su parte de canto especial en el mismo programa de los Menonitas.

Se encuentran gravemente enfermos nuestra hermana Dalila Mateo y nuestro hermano don Juan Suro. Para los mismos pedimos las oraciones de la iglesia y la salud del Señor.

Nuestra Sociedad de Jóvenes, bajo la presidencia del joven Francisco Rivera, está muy activa, y ya se han celebrado varios servicios muy espirituales.

Aida Luz Rodríguez.
Corresponsal.

SAN JUAN

El día primero de febrero del corriente año dió principio nuestro 45 aniversario con un servicio de consagración y comunión que nos preparó espiritualmente para el resto de nuestra campaña.

El dos de febrero celebramos el jubileo de plata de la Unión Bautista de Jóvenes, dándonos un precioso mensaje el Rdo. Gildo Sánchez, sobre el tema "Mirando sólo a Jesús."

El primer domingo del mes ocupó el púlpito el Sr. Ramón E. Rodríguez enfatizando en su mensaje la importancia de la lectura bíblica. Durante los días siguientes se asignó un pasaje de la Biblia para meditación y oración de los hermanos de la iglesia.

Después de esta preparación espiritual nos dió el mensaje el segundo domingo del mes el Sr. Milton Dávila, sobre el poder de la oración. Los días que siguieron a este domingo fueron dedicados exclusivamente a esa actividad.

El domingo 18 nos predicó el Sr. Rafael J. Rodríguez sobre un tema misionero que nos estimuló a llevar el mensaje a otros. El lunes por la noche llevamos el Evangelio a San Juan; el martes tuvimos un servicio al aire libre, donde nos predicó el Rdo. E. Rivera Vives. El miércoles se celebró uno de los más gloriosos servicios en la casa de nuestro Supte. de la

Escuela Bíblica en la barriada de Loíza. El jueves regresamos a Puerta de Tierra, predicando en el hogar de la familia Echavarry. El viernes nuestro coro dió un mensaje cantado al aire libre en el Barrio Obrero, y el sábado llevamos el mensaje al hogar de la familia Rodríguez en la Parada 15 en Santurce.

Después de esta campaña misionera, celebramos el domingo 25 un glorioso servicio matutino que culminó en una espléndida Escuela Bíblica de Aniversario con 700 personas recibiendo el mensaje, 350 Biblias y $212.00 de ofrenda. En esa mañana nos trajo un hermoso mensaje el Rdo. Francisco Colón Brunet. Por la noche nos predicó el Rdo. Domingo Marrero Navarro, uno de nuestros valores espirituales.

El lunes 26 la Iglesia Bautista del Barrio Obrero nos obsequió con un interesante servicio, y el martes en la noche, la Sociedad de Señoras celebró su aniversario.

El miércoles 28 terminamos la campaña con el precioso drama "La Estrella Entristecida", con que obsequiara la Fraternidad Artística Cristiana a nuestra iglesia en su cumpleaños.

Para todos los que cooperaron en una forma directa o indirecta nuestra estimación, y a Dios que les pague en bendiciones.

Elí Benjamín Arroyo.
Corresponsal.

CAMPO METODISTA

UTUADO

El día 7 de marzo tuvimos el placer de tener entre nosotros al Rdo. Harold Marcos Hilliard, Superintendente de la Iglesia Metodista en esta isla. Durante todo ese día estuvo el distinguido hermano visitando los hogares de los Barrios Caniaco, Bacupey y Jobo en compañía del Rdo. Jorge Rivera. Por la noche nos trajo un fervoroso mensaje en la Iglesia del pueblo. Los hermanos Emiliano Nazario, Juan Urbistondo y Rafael González le dieron la bienvenida a nombre de la Iglesia, Escuela Dominical y Sociedad de Jóvenes. Después del servicio en el templo, pasamos al anexo en donde se celebró un acto social en su honor.

Sábana Grande

El jueves 8 salimos acompañando al nuevo Superintendente el Rdo. Rivera y yo, al barrio Sábana Grande. Todo el día se deslizó entre visitas y obsequios, de casa en casa, en nuestra Iglesia de las montañas.

Por la noche, después de los mensajes de bienvenida expresados por el hermano Camilo Ramírez y la Srta. Marta Andújar, el Rdo. Hilliard nos predicó un poderoso sermón, después del cual 4 personas hicieron profesión de fe.

El nuevo líder de nuestra Iglesia revela tener mucha disposición y buena voluntad para impulsar la Obra de Cristo y simpatizar con nuestros hermanos. Dios le bendiga y que su llegada a nuestras playas traiga nuevo estímulo a la Iglesia Metodista de Puerto Rico.

Leoncio Carrero.

IGLESIA EVANGELICA UNIDA DE PUERTO RICO

JUANA DIAZ

En la mañana del domingo 11 de febrero falleció el Sr. Juan Ortiz, yerno de nuestra consagrada hermana doña Juana Alfaro. Además de la ceremonia fúnebre celebrada en la Iglesia Evangélica Unida de Villalba, el entierro estuvo a cargo de la Logia Odfélica "Luz del Meridiano" de Juana Díaz, ya que el fenecido era odfelo. Nuestro sentido pésame a la familia Alfaro-Ortiz.

Entre los nuevos miembros de nuestra iglesia, contamos al Sr. Virgilio Cardona, ex-Pastor ayudante en el Campo Presbiteriano. Bienvenido.

Para tratar asuntos relacionados con el mejoramiento de nuestra Escuela Bíblica, se celebró en la noche del viernes 2 de marzo una reunión de mesa redonda entre los miembros de nuestra Sociedad de Esfuerzo Cristiano. Al ofrecer la oportunidad democrática a los allí presentes para presentar críticas constructivas y saludables sugerenciaas, se llegó a la formulación de un plan de acción que propenderá al mayor desarrollo de nuestra Escuela Bíblica.

Como preparación para la celebración de la Semana del Pastor en nuestra Iglesia, tuvo efecto una semana de oración que resultó inspiradora. Dentro de los actos de la Semana del Pastor tuvimos con nosotros, en la noche del viernes 16 de marzo, al Sr. Ramón Silva, de la Iglesia Bautista de Ponce. Su mensaje resultó sencillo pero inspirador. El Día del Pastor, es decir, el domingo 18 de marzo, será muy recordado entre los miembros de nuestra iglesia. En aquella ocasión nuestro Pastor, Rdo. José A. Vilar, después de recibir un significativo regalo de manos de la Sra. María Luisa Rosa a nombre de nuestra Iglesia, pronunció una breve peroración intitulada "El Pastor Conoce sus Ovejas." No fué ésta una charla bíblica, sino una conversación amigable, de un pastor con las ovejas de su redil. Su objeto fué el mejoramiento general de nuestra obra en la comunidad, mediante el afrontamiento sincero y esforzado de aquellas medidas necesarias, y cuya práctica es imperativa. En la opinión del Rdo. Vilar, si una iglesia evangélica ha de dejarse sentir como fuerza de opinión en la comunidad, todos y cada uno de sus miembros deben tomarse el mismo celo e interés personal que su Pastor por el mejoramiento de la obra. Así las cosas, la Iglesia será una gran familia, laborando al unísono por un mismo ideal: la salvación de la humanidad.

Félix Rodríguez Rivera.

(Viene de la página 11.)

Tu compañero y amigo que te quiere y te distingue,

Abelardo M. Díaz Morales.

RDO. MIGUEL LIMARDO

Este distinguido compañero, que por algún tiempo pastoreó la Iglesia Evangélica de Ciudad Trujillo, República Dominicana, ha vuelto a Puerto Rico para seguir laborando en el campo de la Iglesia Evangélica Unida. El compañero Limardo se ha hecho cargo de la Iglesia de Yabucoa, donde ha empezado sus labores con el beneplácito de todos.

Gratos y hermosos triunfos cristianos deseamos al compañero.

NUEVA EVANGELICA

Nos avisa el compañero Rdo. Salvador Vélez que el día 23 de marzo su amada esposa le obsequió con una hermosa niña que responderá al nombre de Hulda Rosalina. El feliz suceso tuvo lugar en el Hospital de Distrito de Fajardo, y tanto la madre como la infante se encuentran sin novedad.

Felicitamos a los esposos Vélez por esta valiosa adición a la familia, esperando que sea también otra valiosa adición a la iglesia cristiana.

CRUX ANSATA

H. G. Wells, el muy conocido historiador inglés, nos ofrece en este último libro "Crux Ansata", con franqueza y maestría, muy suyas por cierto, sus convicciones acerca de las intromisiones políticas de la Iglesia Católica Romana desde sus primeras vinculaciones con el Emperador Constantino hasta su actual alianza con el Eje Shinto-Nazi-Fascismo. Precio $1.75.

Dirija sus pedidos a la "Cooperativa Librería Evangélica," Apto. 1727, Bayamón, P. R.

ESCUELA BIBLICA

A cargo del Rdo. José A. Luciano.

Lección para abril 22, 1945.

Tema: El Fundamento de una Nación. Exodo 18:19-24; 19:3-8.

Lectura Devocional: Marcos 12:28-34.

Texto Aureo: "La justicia engrandece la nación: mas el pecado es afrenta de las naciones." Prov. 14:34.

INTRODUCCION

Ninguna nación puede prosperar si no tiene hombres hábiles que les dirija y leyes sabias y justas que rijan sus destinos. El pueblo de Israel había sido conducido por un hombre, Moisés, a quien acudía el pueblo con todos sus problemas. Llevaba él toda la carga del pueblo, de ahí que Jetro, su suegro, le aconsejara a que dividiera su poder entre hombres "hábiles, temerosos de Dios, hombres de verdad, que aborrezcan la avaricia."

Otra necesidad para la prosperidad de una nación, es un código de leyes justas que administradas por hombres como los ante descritos, conduzcan al pueblo por senderos rectos.

BOSQUEJO

I. El consejo de Jetro. Exodo 18: 19-24.

1. Necesidad del consejo. Toda la carga administrativa estaba en manos de Moisés.

2. Era necesario que el pueblo fuese enseñado en el conocimiento de las leyes.

3. Era necesario que líderes fueran preparados para la colaboración en la administración del pueblo.

4. Moisés acepta el consejo de su suegro y lo pone por obra.

II. El mandato de Dios. Exodo 19: 3-6.

1. Dios se revela a Moisés.

2. Moisés recibe la ley oral de Dios.

3. En que consistía esa ley: (a) Oir y atender a la voz de Dios. (b) Cumplir con sus leyes; esas leyes le serían dadas más tarde por medio de Moisés.

4. Promesas a los que cumplieran con Su ley.

(a) Ser su pueblo escogido, gente santa. (b) Especial tesoro de Dios. (c) "Seréis reino de sacerdotes."

III. Aceptación del mandato de Dios. Exodo 19:7-8.

1. Moisés plantea el problema.

2. El pueblo se compromete a cumplir con las demandas de Dios.

Temas para los Departamentos.

Principiantes y Primarios: Por qué tenemos leyes.

Intermedios: Leyes para la nueva nación.

Jóvenes y Adultos: Leyes para la nueva nación.

Tema para la Sociedad de Jóvenes

Forjando mis propios pensamientos. Josué 24:14, 15; Filipenses 3:13-15.

Tema para abril 29, 1945.

Tema: Establecimiento y Luchas en Canaán. Jueces 2:6-7, 11-12, 18-19; 6:11-16.

Lectura Devocional: Salmo 37:1-11.

Texto Aureo: "Mira que te mando que te esfuerces y seas valiente: No temas ni desmayes, porque Jehová tu Dios será contigo en donde quiera que fueres." Josué 1:9.

INTRODUCCION

En la lección pasada estudiamos acerca de Moisés y la promulgación de la ley que había de regir los destinos del pueblo de Israel. En esta lección encontramos este pueblo dirigido por otro caudillo, Josué, enfrentándose con las luchas de conquista de la tierra que les ha sido prometida. Observaremos, al estudiar esta lección, que sólo la tenacidad y la fe en Dios es lo que hace posible la conquista de estas tierras. Para entender mejor esta lección, vale la pena leer los libros de Josué, Jueces y Ruth. Observemos cómo cuando el pueblo va camino a la prosperidad, tiende muchas veces a olvidarse de Dios, sufriendo por ello las consecuencias de su error.

BOSQUEJO

I. Conquista y establecimiento del pueblo de Israel en Canaán. Jueces 2:6, 7.

1. Josué en sus últimos días es testigo del establecimiento de los israelitas, siendo él quien envió a su pueblo a sus porciones en Canaán.

II. El pecado del pueblo. Jueces 2: 11, 12.

1. El pueblo olvidando las leyes de Dios se torna tras los baales.

2. Conquistadores conquistados.

III. Dios provee jueces para librarles de los errores cometidos. Jueces 2:18-19.

1. Mientras el juez vivía, el pueblo servía a Jehová.

2. Muerto el juez, volvían a su pecado.

IV. Israel bajo el gobierno de Gedeón. Jueces 6:11-16.

1. ¿Quién era Gedeón?

2. ¿Por qué fué seleccionado juez?

(a) Sus cualidades. (b) Su humildad. (c) Su sometimiento a la voluntad de Dios.

3. Los triunfos de Gedeón.

El triunfo de Gedeón se debió no a su fortaleza ni al número de los que con él combatían, sino al cumplimiento de la promesa de Dios que le había dicho: "Porque yo seré contigo."

Temas para los Departamentos

Principiantes y Primarios: Cuando los jueces gobernaron la tierra.

Intermedios: Nuevos peligros en una tierra nueva.

Jóvenes y Adultos: Nuevos peligros en una tierra nueva.

Tema para la Sociedad de Jóvenes

Haciendo buenas nuestras intenciones. Santiago 1:22-27.

TEN PIEDAD.....

Ten piedad cuando vaciles en el juicio sobre alguien. Ten piedad, y acertarás.

Ten piedad de los que llegan hasta ti, y adivinarás en ellos lo que más necesitan.

Ten piedad de los que pasan. Los ciegos llevan un cartel colgado al cuello, que dice: "Soy ciego."

Los demás llevan también uno en la espalda, que dice: ¡Compadécete de mí!

Constancio C. Vigil.
("El Erial")

(Viene de la páagina 7.)

designio entero de todo lo que es. Los trastornos actuales, contemplados en términos de **transhistoria**, son movimientos necesarios de tránsito y angustia. Estamos en estado de mutación biológica. Estamos en trance de traslado del mundo del desorden al mundo del orden, tratando de establecer las normas éticas de conducta personal como normas de conducta entre los gobiernos y las naciones.

(Envío del Comité de Cooperación en la América Latina.)

RINCON DEL DIRECTOR

MAS SOBRE GIORDANO BRUNO

Acerca de este personaje histórico, dice el Diccionario Enciclopédico Salvat:

"Filósofo italiano, nació en Nola (Campania), hacia el año 1550. Fraile dominico en su juventud, abandonó pronto el claustro y las doctrinas del catolicismo para abrazar la Reforma. Predicó en París, en Londres y en las principales poblaciones de Alemania, a la vez que escribió diversas obras filosóficas. Habiéndose atrevido a penetrar en Italia, fué preso y sometido al tribunal de la Inquisición, que le retuvo dos años en una carcel, y excomulgado y degradado, le condenó a ser quemado vivo en la hoguera, pena que sufrió en Roma el 17 de febrero de 1600."

Nótese que Bruno fué fraile dominico, y que renunció a la fe católica para abrazar la Reforma, esto es, hacerse protestante. Al entrar en Italia, país dominado por la Iglesia de Roma en grado sumo, fué hecho prisionero. El tribunal de la Inquisición le excomulgó y degradó, y luego para completar la obra, le condenó a ser quemado vivo en la hoguera, cosa que se hizo a perfección, de acuerdo con el deseo y política de la Santa Iglesia.

Después de todo esto, pese el lector el valor de las palabras de "El Piloto" en defensa de la historia religiosa de su iglesia, y saque las conclusiones.

OTRA VEZ RUSIA Y EL VATICANO

A decir de "El Mundo" de marzo 17 pasado, aumentan en Roma las esperanzas de un entendido entre el Vaticano y el gobierno del Soviet.

Otra vez entra en escena el católico militante señor Edward Flynn, a quien el presidente Roosevelt ha encargado una misión especial,—la de hacer que el Papa y Stalin se den las manos.

Según la información de referencia, Flynn había llegado a Roma, procedente de Moscú, "a donde se sabe que se trasladó en cumplimiento especial del Presidente Roosevelt, quien le pidió no escatimara esfuerzos para concertar un entendido entre el Gobierno de Moscú y el Vaticano."

Esta actitud extraña del Presidente parece indicar que el primer magistrado de la gran Nación está al servicio de la diplomacia del Vaticano, o que, cuando menos, elementos importantes del clero católico en los Estados Unidos hacen presión para que este gobierno consiga de Rusia condiciones favorables a la expansión del Romanismo en Europa.

Suena también en conexión con el Sr. Flyn el nombre del arzobispo Spellman, quien, como todos recordarán, se dió hace poco un paseíto visitando las fuerzas americanas destacadas en los distintos países, con más anuncios que un príncipe bajado del cielo. Según lo que parece, Roosevelt manda a sembrar, Flynn ara el terreno, y luego sigue Spellman regando la semilla. Y de este plan maestro, se espera naturalmente buena cosecha.

Muchos en los Estados Unidos han criticado al Presidente Roosevelt por esta actitud favorable a la Iglesia de Roma, Iglesia que en este mismo país trata de socavar los principios de libertad y democracia. La política de enviar un representante diplomático especial al Vaticano, la de intervenir en cuestiones religiosas entre Rusia y Roma, nombrando un enviado personal para trabajar en beneficio de una entidad religiosa particular, y la manía de poner en los varios departamentos que tienen que ver con las repúblicas latinoamericanas a católicos en su mayoría, es cosa que carece de lógica sana.

¿Qué haría el Presidente si fuera un católico militante, como le gusta a la Iglesia Romana? ¿Nombraría un representante especial para habérselas con los protestantes? En caso de dificultades entre el Protestantismo y Rusia, ¿enviaría a un amigo de su confianza para que fuera a arreglarle las dificultades a los protestantes? Lejos de eso. Se alegraría de las dificultades y, bajo el amparo hipócrita de la democracia americana, diría: El presidente y la nación no pueden inmiscuirse en controversias religiosas: allá ustedes.

No hay duda de que el señor Roosevelt procede ingenuamente, creyendo prestar un gran servicio al mundo y a su país. Pero en realidad lo que hace es ayudar a que una causa perdida, como es la de Roma en el actual conflicto, se convierta en triunfo rotundo. Lógicamente, con la caída de Mussolini y Hitler, ha caído también el Vaticano, pero ahora se trata de presentar a este último como un bendito inocente que en toda época ha estado a favor de las democracias y opuesto a los totalitarios. ¿Y qué hacemos con la historia? ¿Acaso se puede anular con dos brochazos de pintura negra?

Y nótese que, mientras el Gobierno Americano mete su mano para salvar la causa perdida de Roma, ésta lleva a cabo una propaganda insidiosa en todo el mundo, incluyendo los Estados Unidos. Pide poderes, pide privilegios, demanda exclusividad en ciertas normas, y emprende una campaña contra el protestantismo en toda la nación. Es decir, que mientras recibe el pan con una mano, con la otra asesta la puñalada a quien se lo da.

Y mientras el Protestantismo confiado y bueno y tolerante duerme tranquilamente, su enemigo siembra entre las sombras la semilla de la cizaña. De no cambiar la política actual en los Estados Unidos, el Protestantismo americano se verá expulsado de su propio hogar.

OTRA VEZ ESCUELA Y RELIGION

Nuevamente se trata de hacer ley un proyecto que inmiscuye la escuela pública con la llamada educación religiosa. Por más que se intente disfrazar la píldora, siempre es el mismo ingrediente: dar a la educación religiosa fuerza de ley, y en relación con la escuela. Nadie nos niegue que los niños y adultos tienen suficiente tiempo en la semana para ir al templo de su predilección. Un 60 por ciento de los niños en Puerto Rico sólo tienen medio día de clases, y cuentan con otro medio día para ir al templo, si quieren. Pero aquí es donde está el quid: **No quieren ir.** Y los padres no los pueden mandar, **porque ellos tampoco van.** Y la Iglesia Católica no los puede atraer "por las buenas", **porque carece de autoridad espiritual.** Por tanto, hace falta la ley que **obligue** al niño a ir a la iglesia. Es decir, educación religiosa compulsoria, y ya sabemos lo que sucede donde se impone la religión. A nuestros intelectuales les hace falta un poco de lógica y un poco de más conocimiento de historia. Detrás de todo esto se esconde la sotana. Hasta su olorcillo particular hiere nuestras narices.

DE TODAS PARTES

EL GIGANTISMO ES BIBLICO

Tomamos de la revista "El Despertar" de Argentina:

"Los gigantes de que se nos habla en Génesis 6, han sido motivo de burla de parte de algunos científicos desde hace tiempo. Pero como siempre sucede, una vez más la Biblia resulta tener la razón. En Java el antropólogo Dr. Koenigswald ha encontrado huesos de hombres prehistóricos que han sido de un tamaño mayor que el corriente. Su descubrimiento es anunciado como el más importante que ha hecho la antropología en los últimos 50 años. Este mismo hombre de ciencia ha encontrado en China dientes humanos fosilizados, seis veces más grandes que los normales. La revista "Time", al anunciar estos descubrimientos, dice que 'ahora se admite que el gigantismo puede haber sido una característica general o por lo menos muy difundida en la humanidad primitiva.' "

UNION DE IGLESIAS EN RUSIA

En una conferencia celebrada en Moscú en octubre 31, 1944, aparentemente con el visto bueno del gobierno Soviet, a la que asistieron 45 representantes de las Iglesias Bautistas de Rusia y las Iglesias Evangélicas de la Unión Soviética, se acordó la unión de estos dos grupos en una sola organización eclesiástica.

Esta unión es significativa por dos razones: Esto indica que las así llamadas "sectas" tienen ahora libertad para celebrar reuniones religiosas semejantes a las que lleva a cabo la Iglesia Ortodoxa por permiso especial del gobierno, y sugiere que los bautistas y evangélicos de Rusia han llegado a la conclusión de que pueden realizar mejor obra estando unidos.

Misions.

DEL CAMPO DE BATALLA

Durante una guerra, un capellán del ejército pasaba por el campo de batalla deseoso de prestar servicios a los heridos, cuando un soldado herido le llamó la atención. El pastor llevaba su Biblia debajo del brazo y, agachándose, dijo al soldado: "¿Puedo leerle algún trozo de la Biblia, hermano?"

"Ah, tengo tanta sed, que preferiría que me trajera un poco de agua", susurró el herido.

El Capellán fué en busca de agua fresca y se la acercó a los labios. El herido agregó: "¿Podría ahora levantarme un poco la cabeza y poner algo debajo de ella hasta que venga la ambulancia?" El Capellán se quitó el sobretodo sin titubear, lo dobló y lo colocó suavemente debajo de la cabeza del herido.

"¡Si pudiera taparme con algo! ¡Hace tanto frío.....!", continuó el soldado con voz débil. El pastor se quitó esta vez el saco y lo colocó sobre el cuerpo del soldado. "¿Puedo hacer algo más por usted?", dijo luego.

Entonces el herido lo miró a los ojos y respondió:

"¡Por amor de Dios! Si hay algo en la Biblia que predispone al hombre a hacer por otro, desconocido, todo lo que usted ha hecho por mí en esta hora, léalo, se lo ruego....."

Copiado.

INGLESES RESTAURAN UNA IGLESIA EN BURMA

Antes de la guerra, doce británicos y cuarenta y dos burmeses, todos cristianos, adoraban en una pequeña iglesia en Katha, en el río Irrawaddy. Una vez al mes el capellán hacía la travesía en bote de río o por tren desde Mandalay para celebrar el servicio de comunión, mientras predicadores laicos metodistas tenían a su cargo el resto del servicio, y una misionera tocaba el pequeño órgano.

Cuando los japoneses invadieron la región, la iglesia quedó abandonada y la población se fué a los montes y a la jungla de los valles. Los japoneses llegaron a Katha e hicieron de la iglesia su cuartel. Dos años más tarde los ingleses volvieron al lugar. "Estuve con ellos y ví la herencia de maldad, porquería y descuido que nos dejaron los japoneses", dice un observador militar. "Fuí a Katha con tropas de la división 36. Los japoneses dejaron las casas rotas, sucias y trastornadas, y los caminos, jardines y campos en completo abandono. La iglesia de madera estaba con su cruz intacta, pero las paredes se habían caído y el interior era un montón de ropa japonesa podrida; apenas se le podía reconocer como un sitio anterior de adoración." Pronto se limpió el lugar, se hizo nuevo altar y se colocó una nueva cruz sobre él. Se construyeron bancos para los asistentes. Durante toda la Navidad el sacerdote celebró servicios, a los que asistieron muchas personas.

Ministry of Information, Londres.

INFORMACION SOBRE EL BRASIL

"Los Estados Unidos del Brasil son un mundo en sí mismos", dijo Rudyard Kipling. Es la república más grande de Sur América, con un área de 3,500,000 millas cuadradas y una población de 41,000,000 de habitantes. Aparece también como el tercero entre los países grandes del mundo. En los bosques del Amazonas hay más territorio no explorado que en cualquiera otra parte. El país está siendo rápidamente industrializado y camina hacia la dependencia propia. El café que se consume en el mundo viene del Brasil en su mayoría; aquí se producen las tres cuartas partes del consumo total. No hay barreras de raza en Brasil, y mediante el cruzamiento de las razas blanca, india y negra, se está formando una nueva raza.

La obra evangélica comenzó aquí hace más de un siglo. La respuesta al Evangelio ha sido buena. La comunidad evangélica alcanza a unos 600,000, y cuenta con 655 misioneros y 2,165 predicadores nativos. La comunidad protestante completa, incluyendo los grupos extranjeros, los simpatizadores y los niños, llega a 1,200,000, o sea 1 en 34 de la población total. **World Dominion.**

PUERTO RICO EVANGELICO

Afiliado a la Asociación de Iglesias Evangélicas de Puerto Rico

Organo Oficial en Puerto Rico de las iglesias Bautistas, Discípulos de Cristo, Evangélica Unida de Puerto Rico, Metodista y Presbiteriana

Director y Administrador:

M. E. Martínez.

Editor: "Puerto Rico Evangélico, Inc."

Precio de suscripción. Pago Adelantado:

Dentro de la Unión Postal, $1.00 al año
En los demás países..... $1.50 al año

Entered as second-class matter July 10, 1912, at the office at Ponce, P. R., under the act of March 8, 1879. Acceptance for mailing at the special rate of postage provided for in section 1108. Act of October 8, 1917.

Toda la correspondencia será enviada a "Puerto Rico Evangélico," apartado 1707, Ponce, Puerto Rico.

Puerto Rico Evangélico

"Pro Christo"

ABRIL 25 DE 1945.

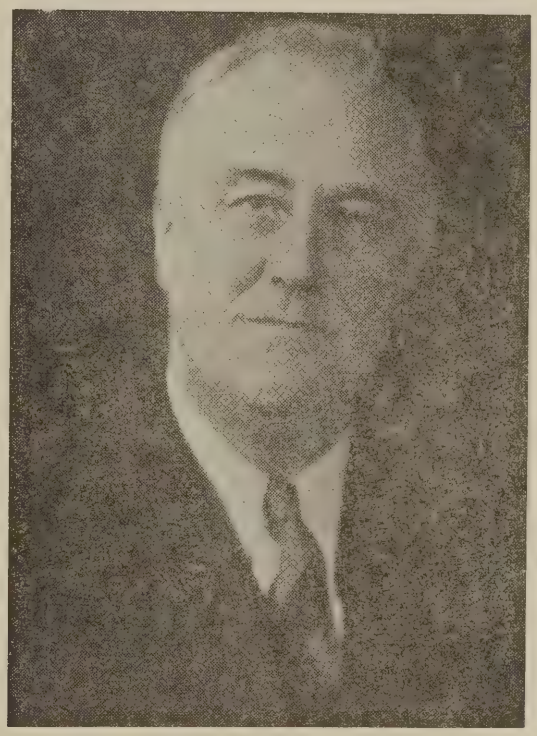

FRANKLIN DELANO ROOSEVELT

el hombre más grande de los tiempos contemporáneos, ciudadano de América y del mundo, defensor de los débiles y pequeños. Los pueblos amantes de la libertad han perdido su mejor amigo.

DE TODAS PARTES

LIBERTAD RELIGIOSA

Es demasiado evidente que la libertad religiosa es el fundamento de la libertad. El hombre que no es libre para practicar su religión, para propagarla y discutir sobre ella, no puede ser del todo libre. Puede tener libertad para ir a donde le plazca y cambiar de trabajo cuantas veces le venga en gana, pero si no es libre para ser religioso a la manera como cree que es correcto, no es hombre libre en espíritu y en mente. La fuente de todas las otras libertades se ha secado. No es, después de todo, extraño que la lucha por la libertad política haya sido acompañada por la lucha en favor de la libertad religiosa. ¡Cuántas veces olvidamos, por ejemplo, que la libertad en este país ha sido en gran parte el resultado de la obra de hombres que desearon sobre todo adorar a Dios de acuerdo con su conciencia! Ultimamente hemos oído bastante del "Areopegitica" de Milton, libro que defendió tenazmente la libertad de la prensa. Se ha señalado, con mucha verdad, que Milton protestó de la censura religiosa, pero no se ha enfatizado lo suficiente el hecho de que él protestó en el nombre de la religión y basó su protesta en un principio religioso—la unidad del Espíritu. La lucha por la libertad comenzó en la esfera religiosa, y tal vez su batalla final se tendrá que pelear también allí mismo.

Dr. W. R. Matthews,
Deán de San Pablo, Londres.

SOBRE LA UNION DE IGLESIAS EN RUSIA

Las iglesias evangélicas recientemente unidas en Rusia, de cuyo acontecimiento dimos cuenta en nuestra edición pasada, enviaron una carta interesante a los bautistas americanos y de ésta trascribimos:

"Sentimos placer en manifestarles que, a despecho de las dificultades de la guerra, pudimos reunirnos en Moscú como la Conferencia de Cristianos y Bautistas, a la que asistieron 45 delegados de todos los rincones de nuestra inmensa Unión de Repúblicas Socialistas Rusas. La decisión de la conferencia de unir las dos iglesias en una sola organización, fué recibida por nuestras iglesias con grande alegría. La conferencia fué caracterizada por servicios bien asistidos y llenos del espíritu de adoración en nuestra bella iglesia.

"Podemos también informar que estamos recibiendo de todas partes numerosos y entusiastas informes del despertamiento espiritual de nuestras congregaciones, del aumento de miembros mediante bautismo, y de su ferviente deseo de servir a su Salvador.

"Nuestras iglesias también ayudan a la madre patria materialmente. El año pasado, 1943, regalaron al heróico Ejército Rojo un aeroplano-ambulancia. Durante este año, se hicieron colectas mensuales para ayudar a la reconstrucción de las comunidades destruídas por el enemigo, habiendo contribuído la cantidad de $80,000.00. Durante el año de 1945 nos proponemos ayudar a los huérfanos de nuestros guerreros. Nuestras iglesias son generosas hasta el límite de sus fuerzas, y aún más allá."

J. Zhidkov, presidente.

ANECDOTA MISIONERA

Un publicista habla de un misionero que cayó en manos de caníbales. "Seguramente que ustedes me van a comer, ¿no es verdad?" El caníbal gruñó afirmativamente. "No lo hagas", replicó el misionero, "no te gustará." Entonces el jefe gruñó otra vez, pero en seguida el misionero tomó un cuchillo afilado y se arrancó una tajada de la pantorrilla, pasándosela al jefe caníbal. "A ver, cómete esto y verás como no te agrada." El jefe le dió una mordida y sintió que se ahogaba. El misionero se quedó entre ellos durante 50 años. ¡Le había dado un pedazo de su pierna de corcho!

El Evangelista Mexicano.

MISIONEROS EN EL JAPON

Actualmente se encuentran 31 misioneros en el Japón, algunos de ellos en campos de concentración, y algunos otros se encuentran más o menos libres continuando su ministerio. De este número de misioneros 10 son alemanes, 7 finlandeses, 7 ingleses, 1 es canadiense y 15 americanos. Los alemanes y finlandeses están en libertad, pues el Japón no está en guerra con estos países. De los americanos, canadienses e ingleses, 9 de ellos se encuentran internados en el campo de Sumire, 3 mujeres se encuentran en Maebashi y 8 están en libertad. Hay esperanzas de que algunos de éstos últimos sean repatriados en el próximo viaje del barco Gripsholm.

Heraldo Cristiano.

KAGAWA SIGUE TRABAJANDO

"El Dr. Toyohiko Kagawa", leemos en el boletín "Brisas Misioneras" de marzo de 1945, "la personalidad cristiana más prominente del Japón, está llevando a cabo una campaña evangelística de ciudad en ciudad bajo los auspicios de la Junta de Evangelismo de la Iglesia Unida del Japón, de acuerdo con informes de misioneros que recientemente han vuelto a este país. Dicen ellos que su propósito es fortalecer las iglesias cristianas y mantener el ánimo a través de esta crisis en que nos encontramos. Agregan, además, que el Dr. Kagawa tiene su centro de servicio social en Tokyo, Osaka y Kobe así como su Hospital Cooperativo en Nakano, el cual continúa en funciones hasta donde sus fondos se lo permiten.

"Las iglesias cristianas están aún llevando adelante, con cambios relativamente pocos, los servicios religiosos. Todavía celebran clases bíblicas, servicios de capilla y varios servicios voluntarios como de costumbre. Hay muchas indicaciones que demuestran que la ausencia forzada de los misioneros ha traído a los maestros cristianos de Japón cara a cara con la responsabilidad de desarrollar la vida cristiana en sus discípulos....."

PUERTO RICO EVANGELICO

Afiliado a la Asociación de Iglesias Evangélicas de Puerto Rico

Organo Oficial en Puerto Rico de las iglesias Bautistas, Discípulos de Cristo, Evangélica Unida de Puerto Rico, Metodista y Presbiteriana

Director y Administrador:

M. E. Martínez.

Editor: "Puerto Rico Evangélico, Inc."

Precio de suscripción. Pago Adelantado:

Dentro de la Unión Postal, $1.00 al año
En los demás países..... $1.50 al año

Entered as second-class matter July 10, 1912, at the office at Ponce, P. R., under the act of March 8, 1879. Acceptance for mailing at the special rate of postage provided for in section 1108. Act of October 8, 1917.

Toda la correspondencia será enviada a "Puerto Rico Evangélico," apartado 1707, Ponce, Puerto Rico.

Puerto Rico Evangélico

QUINCENARIO DE RELIGION, EDUCACION Y SOCIOLOGIA

"He sido puesto para la defensa del Evangelio." Filipenses 1:17.

Año XXXIV. Ponce, P. R., Abril 25 de 1945. Número 20.

¡Ha Caído Uno de los Valientes!

En la Muerte del Presidente Roosevelt

EDITORIAL

ASI SON todos los acontecimientos trágicos, vienen cuando menos se esperan. Cuando hay tranquilidad, esperanzas y alegría, la nota seria y dolorosa aparece como centella, dejando el corazón paralizado y la inteligencia confundida. Tal es el caso de la dolorosa muerte del Presidente Franklin Delano Roosevelt. La radio dió la noticia al mundo con la velocidad del relámpago, dejando a cuatro continentes sumidos en densas tinieblas espirituales.

Es que ha muerto un hombre grande, grande en toda la acepción de la palabra, con aquella grandeza con que Jesús solía aquilatar los valores humanos. Como él difícilmente podrá encontrarse otro en la historia de la humanidad, ni aún rebuscando con la linterna de Diógenes. Los llamados hombres grandes de la historia han sido guerreros poderosos, famosos por sus hechos de armas, por haberse paseado por los continentes sembrando muerte y destrucción. Nabucodonosor, Alejandro de Macedonia, Julio César, Napoleón Bonaparte, figuras que parecen disputarse la inmortalidad, no fueron otra cosa que grandes asesinos que supieron hermanar trágicamente la ambición desmedida con el crimen rampante. Fundaron imperios que se desvanecieron con la misma facilidad con que fueron establecidos, sencillamente porque la sangre inocente derramada es abono inadecuado para alimentar el árbol de la vida de pueblos e instituciones. Hitler, en los tiempos contemporáneos, emulando a los grandes bandoleros del pasado, creyó llegado el momento de encumbrarse sobre todos los demás pueblos de la tierra, pero no contaba en sus cálculos con la Providencia que había llamado a otro hombre, como en los antiguos tiempos de los jueces de Israel, para deshacer lo que él con tanta saña y maldad había comenzado. Frente a frente se pusieron los dos tipos de grandeza que hay en el mundo: la del orgullo y soberbia, y la del servicio bondadoso. Por un momento pareció que la fuerza bruta alcanzaría fácilmente el triunfo, y el mundo tembló de miedo. Pero luego, cuando el músculo comenzó a cansarse y la velocidad a perder impulso, la fuerza de la razón se impuso definitivamente, porque la razón tiene también garras poderosas con qué defenderse. ¡Y se da hoy la paradoja de que el muerto continúa viviendo, triunfante en toda la línea, mientras que el vivo ha muerto envuelto en las ruinas de la más trágica de todas las derrotas!

Roosevelt es grande por la fe gigantesca que le inspiraba y que le condujo a la realización de obras al parecer irrealizables. El destino quiso interrumpir su carrera permitiendo que la enfermedad traicionera le convirtiera en inválido, pero el destino no pudo hacer lo mismo con su espíritu indomable y rebelde. Se retiró por breve tiempo del escenario de la vida pública para combatir mejor a su enemigo, y allí, en el silencio del campo y de la vida anónima, alcanzó tal vez la más grande de sus victorias, la que hizo posible su retorno al mundo político para continuar añadiendo nuevos laureles a su vida de faena y lucha. Al subir por primera vez a Casa Blanca, un tétrico panorama se presentó ante él. Casi trece millones de desempleados, el país en la bancarrota y un hervidero de descontento por

todas partes con amagos de revolución. Pero Roosevelt no era el hombre que se achica ante las dificultades. Con la visión del profeta israelita, modela su plan maestro, el del Nuevo Trato, y con la aprobación de unos y la amarga crítica de otros, comienza uno de los más atrevidos experimentos de la historia americana, rompiendo todas las tradiciones de la política nacional. El resultado inmediato fué: que el pueblo tuvo pan para comer y la nación se salvó del colapso a que estaba abocada. Luego más tarde, al comenzar el impío Hitler su loca carrera de dominación en Europa, Roosevelt se dió cuenta del alcance de la aventura. El problema no era para echarse a dormir, ni para mirarlo con vacilación. Cuando en Europa cundía la desesperación y la desconfianza, sólo Roosevelt tenía fe y confianza. Y esa fe y confianza armaron a la nación, no sólo con las armas materiales, sino especialmente con el sentido de la verdad y de la justicia. Cuando sonó la hora suprema de la decisión, el gran hombre de estado no titubeó en ponerse del lado de la Libertad y de la Democracia. Lo demás ya todos lo sabemos.

Roosevelt es grande por su espíritu de organización y buen sentido. Convertir a un país industrial en un país guerrero en lapso de pocos meses, no era tarea fácil. Era necesario desechar maquinaria que estaba en funcionamiento pacífico para fabricar y montar maquinaria bélica. Era necesario organizar a los hombres, a las profesiones, a cuanto medio hubiera favorable a la feliz condución de la guerra. La guerra habría de ser total, y la industria americana tendría que militarizarse también en total. Hubo reacciones desfavorables; los obreros repetidas veces estorbaron el esfuerzo de guerra con sus molestosas huelgas, pero el gran genio director siempre venció las dificultades. Puso a trabajar a cada hombre y mujer americanos; aún sus enemigos políticos, como Wendell Wilkie, convencidos de que Roosevelt era un iluminado, se pusieron a sus órdenes para realizar misiones especiales en el vasto plan. De todo esto era cerebro y brazo Roosevelt. El pueblo vió en él el capitán de confianza, digno de su fe, y le siguió sin titubeos.

Roosevelt es grande por el sentido humano que movía sus actos. Su pasión dominante fué dar brazo poderoso de ayuda al hombre del pueblo, al obrero laborioso. A raíz de su nominación como Gobernador de Nueva York, se encontró con el problema del desempleo y del hambre, y Roosevelt, humano y comprensivo, dió trabajo y pan al necesitado. Al dar principio su gran obra como Presidente de los Estados Unidos, igual problema se presentó ante sus ojos, con la agravante de que no era problema estadual sino nacional. Y otra vez el hombre cristiano, rompiendo tradiciones y desafiando la crítica de muchos, tomó de los dineros de la Nación para satisfacer la más urgente necesidad de las multitudes: la comida.

Roosevelt era grande porque sintió y amó la libertad como ningún otro hombre de su época. Quería ver libre a su pueblo porque lo amaba, pero quería ver también a los demás pueblos vivir su propia vida. De ciudadano de América se convirtió en ciudadano del mundo. Por eso su nombre es casi adorado en cada pueblo del mundo que ama la libertad. En Grecia, en Polonia, en Checoeslovaquia, en Bélgica, en Holanda, en Francia, en todas partes hay millones de almas que le recuerdan y recordarán con veneración y respeto.

Y, por último, Roosevelt era grande porque supo oír y contestar el llamamiento de la historia y de la Providencia. Roosevelt es uno de esos raros caracteres que hacen historia, que forman época. Por eso Dios le salvó de dos peligros inminentes: de la terrible parálisis infantil, de la cual casi recuperó totalmente, y de un bomba explosiva que un malvado le envió por correo. La naturaleza y el hombre, combinados, no pudieron borrar la vida de aquel a quien Dios había encargado la más alta misión de los tiempos modernos: la de aplastar para siempre la tiranía y la esclavitud, para dar al mundo una nueva aurora y un nuevo día.

❀ ❀ ❀

HOMBRES EPOCA

Hay hombres formadores de épocas. Sostenidos por una personalidad vigorosa e iluminados por un ideal fecundo, se constituyen en guías de la humanidad y dan colorido a una época. Son, espiritualmente, prueba evidente de que hay una providencia que rige los destinos de la historia.

Religión sí, Sectarismo no

Por A. Pereira Alves.

Muchos suponen que la religión tiende al embrutecimiento de la mente humana por crear fanáticos ignorantes, pero tal cosa no es verdad.

Cuando el hombre primitivo miró a su alrededor y vió a este gran universo que le rodeaba, y, sobrecogido de respeto y reverencia dobló la rodilla sobre la tierra adorando al Creador, surgió la religión.

La verdadera religión es ese sentimiento de respeto que sentimos hacia el Creador. Ella nada tiene que ver con los ritos y prácticas de esta o aquella secta religiosa, organizada por hombres egoístas para la explotación del pueblo.

El hombre es por naturaleza religioso, y si hoy no tiene fe ni busca servir a Dios tampoco, se debe mayormente a los sacerdotes de las distintas sectas religiosas que le han hecho dudar de todo.

No confundamos la religión, idea sublime, puesta en la mente humana por el mismo Dios, con esas organizaciones ricas y poderosas, llamadas católicas, ortodoxas, mahometanas, budistas, etc.

La religión pura eleva y engrandece al hombre. Este sentimiento sano nada tiene que ver con el sectarismo estrecho de los fanáticos, seguidores de ese o aquel credo religioso.

La fe religiosa es lo que hay de más puro en nosotros.

La religión tiende a unir a los hombres, como hermanos, hijos de un mismo padre común: Dios.

El sectarismo, al contrario, crea un partido, siembra divisiones y odios entre los hombres, y en lugar de servir a Dios, que debe ser el principal objeto de la religión, sirve a una secta determinada.

La religión engrandece a los pueblos; el sectarismo, los degrada.

Una fe religiosa sentida hondamente eleva al hombre a un alto grado de santidad y perfección; el sectarismo religioso fanatiza y embrutece al pueblo creyente.

La religión crea al mártir que se sacrifica por su fe; el sectarismo engendra al sacerdote egoísta que vive de la credulidad de sus fieles.

Los religiosos sinceros, por regla general, son santos. Esteban y Pablo son ejemplos de lo que puede una fe pura y consciente; el sectarismo produce monstruos: Torquemada y Arbués, defendían su secta enviando víctimas a las hogueras.

El hombre verdaderamente religioso tiene un alma hecha de piedad y amor; el sectarismo odia a todos los que no se dejan explotar por él, y busca inculcar la ignorancia en la mente del pueblo para medrar mejor.

La religión crea al idealista que sirve a Dios por amor; el sectarismo engendra al hipócrita, que convierte su fe en un negocio lucrativo.

La religión inspiró a los hugonotes franceses a adorar a Dios de acuerdo con una conciencia libre de toda intervención sacerdotal; el sectarismo armó el brazo de los católicos para asesinarlos, como lo hicieron en Francia en agosto de 1572.

La religión inspiró a los Padres Peregrinos,—puritanos, cuáqueros, presbiterianos, bautistas, metodistas, etc., a levantar una civilización dentro de los vírgenes bosques de Norte América; el sectarismo impulsó a los españoles a destruir las dos civilizaciones que ellos encontraron en el Nuevo Mundo: la azteca y la incaica.

En todos los tiempos y en todas partes, vemos el mismo espectáculo; la religión guiando a la humanidad por la senda del bien, y el sectarismo empujándola al abismo de la perdición.

Lo mismo en los tiempos antiguos que en los modernos. La religión inspira fe en el hombre, le proporciona energías para luchar por la vida, y da consuelo y resignación en los aciagos momentos de grandes tribulaciones.

El sectarismo, al contrario, en todos los tiempos y en todas partes, no ha hecho más que daño a la humanidad. No hay un solo crimen, por repugnante que éste sea, que no lo haya cometido el fanatismo religioso.

Luego, la religión es buena. Necesitamos cultivarla en el corazón del hombre. Lo que se debe combatir es el sectarismo religioso, bajo cualquier forma que se presente, pues éste es sumamente malo.

❀ ❀ ❀

LA SIEMBRA

Para fertilizar el corazón, yo, sin temor,
Usé el arado de tus Mandamientos,
Y regué la semilla de tu amor
En cada surco que abrió mi pensamiento.

Cuidadosa he velado, Tú lo sabes,
Por ésta, tu semilla tan preciosa,
No fueran a comérsela las aves,
Y perdiéramos cosecha tan valiosa.

Por fin ya la semilla está sembrada;
Sólo falta, Señor, que la bendigas,
Para que cuando venga la segada
Podamos recoger miles de espigas.

Vicenta Charriez de Villaronga.

LA RELIGION Y LA ESCUELA

(Contra el proyecto 783 del Senado para establecer un procedimiento que dé facilidades para la instrucción religiosa en nuestras escuelas públicas.)

La Asociación de Iglesias Evangélicas de Puerto Rico, compuesta por 300 congregaciones con un promedio de 3 escuelas bíblicas organizadas en cada congregación, una Sociedad de Damas, otra de Caballeros y otra de Jóvenes, se opone a todo proyecto que tienda a permitir que nuestras escuelas públicas sean afectadas en su funcionamiento por sector religioso alguno.

Nos opusimos a esta medida cuando la presentó el Sr. Gallardo, actual Comisionado de Instrucción Pública, y al efecto la discutimos en sendas vistas públicas hasta que el Comisionado de Instrucción desistió de la idea. En la misma forma la combatimos y la atacamos cuando los obispos de San Juan y Ponce empezaron su campaña de amenaza contra los líderes políticos de Puerto Rico tratando de intimidarlos. Al efecto celebramos tres congresos, uno en San Juan, otro en Ponce y otro en Mayagüez, además de mítines públicos en casi toda la isla. Esta campaña nuestra terminó cuando la jerarquía católica se retiró del campo de lucha.

Hoy aparece un proyecto en nuestra alta cámara auspiciando la enseñanza religiosa en las escuelas públicas al cual nos oponemos por la siguientes razones:

1.—La medida no corrige los males actuales que afectan nuestra sociedad y destruyen la integridad moral y espiritual de nuestra familia.

2.—El actual sistema escolar no permite que se reste tiempo en el programa de trabajo diario de nuestras escuelas:

(a) "Interlocking."

(b) Doble matrícula.

(c) Programa de trabajo excesivo en el horario escolar.

3.—Los niños que no tienen acceso a la escuela pública por falta del equipo adecuado para atenderlos representan una cifra tan alta, que no vemos la razón por la cual el sector religioso interesado en la enseñanza religiosa en las escuelas no esté haciendo arreglos para atender a estos niños tan necesitados de orientación moral y espiritual; y, sin embargo, pretenda restarle una hora en un día de la semana a los que están en el salón de clases, con el propósito de catequizarlos en determinado credo sectario.

4.—Entendemos que los niños que asisten a las escuelas públicas por la mañana o por la tarde pueden ser llevados en su tiempo libre a la iglesia que sus padres deseen sin la intervención de la muletilla del estado o el ayo escolar. Además, el sector religioso interesado en afectar nuestra escuela en este asunto, puede, sin prohibírselo nadie, llevar los niños a sus templos los sábados y los domingos.

5.—El medio posible y democrático a través del cual se puede realizar un proyecto que afecte los intereses religiosos en un pueblo en que existe libertad de culto y en el cual la iglesia y el estado están separados, es por medio de un acuerdo común entre todos los organismos afectados, cosa que no se ha hecho en Puerto Rico.

6.—Lo que urge en nuestro sistema educativo, es que se le permita a los maestros en las escuelas públicas tener tiempo suficiente y local adecuado para estructurar la personalidad de nuestros niños, cultivando en ellos el verdadero sentido de responsabilidades ciudadanas y llevando a sus mentes el verdadero ideal de una cultura patria, por medio de la cual podamos probar al mundo los derechos que tiene nuestro pueblo de poseer una cultura integral, libre de todo sectarismo o fanatismo de índole alguna.

7.—Nuestro gobierno debe proveer sitios apropiados donde los padres de familia puedan reunirse con los maestros y otras personas autorizadas para discutir los asuntos que están afectando la vida moral y espiritual de nuestra sociedad, cosa que no se resuelve con un proyecto de privilegio para sector religioso alguno.

Isidro Díaz López.

Secretario Ejecutivo de la Asociación de Iglesias Evangélicas de Puerto Rico.

NOTA:—A última hora nos hemos enterado de que el dichoso "bill" de la Escuela y la Educación Religiosa fué derrotado.

❀ ❀ ❀

CARTA ENVIADA A "EL MUNDO"

Señor Director:

Con gran sorpresa hemos leído en "El Mundo" de hoy, (jueves 29 de los corrientes) acerca del respaldo casi unánime del caucus de los legisladores populares a los proyectos números 270 y 921 de los Sres. Báez García y Pacheco Padró respectivamente, legalizando los juegos de azar, especialmente el conocido como "la bolita."

Nos sorprende porque entendemos que, si compete a nuestro legisladores resolver el problema económico de nuestro país, tienen también el ineludible deber y la gran responsabilidad de procurar mejorar el estado de salud y elevar el nivel moral de nuestro pueblo. Por eso, al legislar con una finalidad definida a la vista, tienen la obligación de seleccionar medios que no estén en pugna con algunos de los principios enunciados.

Nos sorprende, también, porque tratan nuestros legisladores de dar legal reconocimiento aquí a lo

que en Cuba, después de triste experiencia, el gobierno actual se propone abrogar. Será interesante para nuestro pueblo y orientador para nuestros legisladores conocer el concepto que tal asunto le merece al actual presidente de la república cubana, Dr. Ramón Grau San Martín. Ante la Convención Económica, entre otras cosas, dijo:

"También suprimiremos ingresos como la **bolita,** que nos restará dos millones de pesos; pero **moralizaremos** a la nación con la medida. **Los pueblos que tienen higiene, son pueblos poderosos.** Por eso **quitaremos la Bolita.** Esos 2,700,000 pesos que se suprimen servirán para **alimentar** más al pueblo, porque el individuo no jugará y alimentará mejor a sus hijos."

Y en la escalinata de la Universidad añadió: "El vicio, a estas horas, ya se encuentra en escapada ante el anuncio que es un duelo a muerte con nosotros. La **bolita** es la causa de que haya tuberculosis en Cuba cuando no debiera haberla. Así es que ese juego esta **acabando con la salud** y la poca fuerza que le queda al **pobre** que tiene la desgracia de haber nacido en un **ambiente viciado;** por eso **la suprimiremos.** Tengo la seguridad que una vez la obra iniciada, no le faltarán colaboradores. Tendrá el auxilio de todos."

Tal es la experiencia y las sensatas manifestaciones de quien ha visto las tristes onsecuencias de seleccionar un medio impropio, condenable, para alcanzar un fin loable y útil.

Confiamos en nuestros legisladores, en su hombría de bien y en su rectitud moral y esperamos que, inspirados en el digno y valeroso ejemplo del gobernante cubano, y en cumplimiento de la noble misión que el pueblo les ha encomendado, han de retirar su respaldo a tan detrimentales proyectos, cuya aprobación haría más aguda la crisis moral, espiritual y social que, tanto las organizaciones educativas, religiosas y cívicas del país como el pueblo mismo y sus legisladores, señalaron hace muy poco tiempo como el mayor y más temible mal que azota a nuestra amada islita.

Reconocemos los buenos propósitos que animan a nuestros legisladores, aplaudimos su interés y su celo por proporcionar el mayor bienestar a nuestro pueblo, y esperamos que, para no agravar más la condición en que éste se encuentra y restar méritos a la obra que se quiere hacer, han de buscar medios tan nobles, propios y dignos como el mismo fin que se proponen alcanzar.

Roberto Navarro.

Secretario Ejecutivo, Convención de Iglesias Bautistas de Puerto Rico.

NOTA:—La anterior carta fué publicada por "El Mundo", pero completamente mutilada, suprimiendo lo que se refiere a las manifestaciones del Hon. Presidente de Cuba sobre la derogación de la bolita en su país.

SE SIGUE AMENAZANDO A LA DEMOCRACIA DE UN PUEBLO

Fuí invitado para reorganizar la Asociación local de padres y maestros de este pueblo de Carolina. Dicha reunión se llevaría a cabo en el salón de actos de la Escuela Superior la noche del día 1° de febrero del año en curso. Ese día fuí informado de que se estaba tramando un "golpe de estado", dirigido por el sacerdote católico para, a través de una maniobra dictatorial, elegir una directiva de hombres y mujeres que fueran títeres en sus manos para lograr sus aspiraciones. Más tarde fuí también notificado, que el martes por la noche, día 31 de enero, se había llevado a cabo una reunión dirigida por el sacerdote católico, donde éste había seleccionado su directiva, y la cual haría salir triunfante en la reunión que se había pensado llevar a cabo. Con esa información, visité todos los miembros de mi Iglesia, los pastores pentecostales y a un gran número de personas de mente democrática. Cuando llegamos al salón de actos de nuestra Escuela Superior, el sacerdote tenía un frente unido: un gran número de beatas (la mayoría de ellas, maestras) que se hablaban al oído cada vez que llegaba uno de los nuestros. Oí que una maestra dijo que yo no podía hablar porque yo no era de Carolina. (Soy natural de Carolina, donde estudié y ahora trabajo.) El sacerdote había hecho circular entre los asistentes, que eran de su "mogolla", cientos de papeles con los nombres de las personas que él necesitaba en la directiva. Uno de esos papeles, para desgracia de ellos, llegó hasta nuestras manos.

Después de un corto programa social, se iniciaron los trabajos parlamentarios. Empezó nuestra lucha, o mejor dicho, empezó nuestra ofensiva y la derrota de los sueños clericales. Atacamos, discutimos, e informamos a la asamblea de los planes perversos del sacerdote. Entonces una asamblea despierta y consciente de su democracia, eligió una directiva compuesta de hombres y mujeres liberales, entre ellos unos cuantos evangélicos (uno de ellos, el Sr. Vicente Rodríguez, pastor de la Iglesia Bautista de Jerusalem, y quien vive aquí en Carolina). Al terminar la asamblea, el señor sacerdote y sus cómplices salieron muy tristes, porque sus planes fueron derrotados por un pueblo que piensa y que ama la democracia.

Damos la voz de alerta, porque tenemos conocimiento que hay un plan para dominar todas las asociaciones locales de Padres y Maestros, para así conseguir lo que hasta la fecha le ha causado tantas derrotas a la Iglesia Católica.

F. Castro Rodríguez.

Pastor Iglesia Bautista de Carolina.

MISCELANEAS

LA CONVENCION DE IGLESIAS

Bautistas de Puerto Rico celebra Asamblea los días 8-11 de marzo en la ciudad de Adjuntas.

Durante los días 8-11 de marzo del corriente año, se celebró en la poética ciudad de Adjuntas la Asamblea de la Convención de Iglesias Bautistas de Puerto Rico. Hubo una representación genuina de todas nuestras iglesias. Nuestro tema fué: "Levantémonos" (Neh. 2:-8). Nuestro lema, "Y no cayó: porque estaba fundada sobre la peña" (Mat. 7:35). El himno oficial, "Cristo la Roca."

Comenzó nuestra primera reunión con un formidable servicio el jueves por la noche, donde nuestro presidente, señor Rafael J. Rodríguez, predicó un mensaje de gran poder y despertamiento. Para muchos delegados fué ése el momento más feliz de la Convención. Para otros delegados fué uno de los muchos momentos felices. Dicho servicio fué dirigido por el señor Milton Dávila, pastor de la Iglesia Bautista de Adjuntas. Saludó a nuestros delegados el honorable Alcalde de dicha municipalidad.

El viernes por la mañana y a las 8:30 A. M. se procedió a organizar nuestra Asamblea. Se pasó lista, estando representadas la mayoría de las iglesias. Después de la lectura del reglamento, se procedió a nombrar los diferentes comités temporeros.

Durante el resto de la mañana tuvimos el privilegio de oir el informe del presidente, de la tesorera de la Convención, de los Comités de Cooperación Pastoral, Ministerial, Evangelismo, Educación Cristiana y Literatura. En esa sesión fueron presentados un sin número de visitantes de las distintas denominaciones en Puerto Rico, quienes trajeron saludos a nuestra Asamblea de sus respectivas denominaciones.

Por la tarde, después de un servicio devocional, se procedió a nombrar la Nueva Junta Directiva de la Convención, la cual quedó integrada de la manera siguiente:

Presidente, Sr. Rafael J. Rodríguez (reelecto); vicepresidente, Rdo. Vicente Vázquez; secretario auxiliar, Milton Dávila; secretario corresponsal, F. Castro Rodríguez; tesorera, Laura Fish.

El Secretario Ejecutivo es nombrado cada dos años. El hermano Roberto Navarro, al ser nombrado el pasado año, servirá como secretario hasta el año de 1947.

Siguió a esta interesante parte del programa el nombramiento de los distintos Comités Permanentes de nuestra Convención (Cooperación Pastoral, Educación Ministerial, Evangelismo y otros.)

Mientras el Comité de Escrutinio trabajaba en el recuento de votos de los oficiales que se estaban nombrando, los representantes de las iglesias informaban a la Asamblea de las distintas actividades de sus iglesias y de cómo Dios les había ayudado grandemente durante todo este tiempo pasado.

El viernes por la noche el Rdo. Angel Acevedo dió a los congregados en el templo un jugoso mensaje que llevó por tema: "La Hora de Ahora", basado en las palabras de Mardoqueo a Esther, "Y quién sabe si para esta hora te han hecho llegar al reino." Esther 4:14.

Nuestro programa del sábado, día 10, fué muy cargado al mismo tiempo que interesante. Creo que desde el punto de vista educativo-espiritual, fué un verdadero acontecimiento y el día más importante de la asamblea. Se discutieron en ese día cuatro temas de extraordinario interés para nuestras iglesias (serán publicados próximamente para ser enviados a todas las iglesias en copias suficientes.) El primero de ellos, "Un Programa de Educación Cristiana para los Niños", fué discutido magistralmente por la señora Margaret H. Webber. Sus palabras, muy autorizadas, fueron producto de su experiencia, tanto personal como a través de la observación. El segundo tema, "Un Programa de Educación Cristiana para la Juventud", discutido por el Dr. Mergal, despertó gran interés entre todos los congregados, debido a la serie de ideas por él expuestas y que serán de gran ayuda, no solamente a nuestra juventud, sino a todos los grupos que forman nuestras iglesias. El tercer tema fué discutido por el Rdo. Erasmo M. Bernier, "Un Programa de Educación Cristiana para los Laicos."

Por la tarde oimos el cuarto tema, "Un Programa de Educación Cristiana para maestros de Escuela Biblica," discutido hábilmente por el principal de la Escuela Superior de Caguas, señor David Cruz. Después de la discusión de este tema, cada uno de los ponentes dió en breves palabras un resumen de su tema y luego se continuó la discusión de los temas en conjunto, en mesa redonda, donde hubo gran participación de los delegados. Debido a lo avanzado del tiempo, solamente se discutieron varios aspectos de cada uno de ellos.

Nuestra Asamblea recibió con mucha alegría los informes de los Misioneros de la Convención (J. M. Polanco, misionero en Guayama, y J. Santana, misionero en Guzmán Arriba), de la Academia Bautista, "Puerto Rico Evangélico", Seminario Evangélico, Instituciones Insulares, Sociedad Bíblica Americana, Escuela de Misioneras y Pastor Universitario.

El sábado por la noche todos nuestros delegados se congregaron en la plaza pública de la culta ciudad de Adjuntas, donde se organizó un gran servicio evangelístico. Cientos de personas de dicha ciudad se congregaron con nosotros, permaneciendo hasta el último momento. Dirigió dicho servicio el joven Roberto Navarro, pastor de la Iglesia Bautista en la Playa de Ponce. Fueron los oradores del momento los Rdos. Francisco Colón Brunet y Domingo Marrero Navarro. El servicio se puede juzgar por lo que dijo una anciana, que después de salir de la Iglesia Católica con su velo y haber estado oyendo al obispo católico, permaneció en la plaza hasta que nuestro servicio terminó. Al despedirse la anciana, dijo: "Me estaría todo el tiempo oyendo a ese señor, ¡qué bueno habla! ¡qué contenta estoy! ¡Me siento feliz! (se refería al Rdo. Domingo Marrero Navarro).

El domingo a las 9:00 celebramos nuestra Escuela Bíblica, la cual resultó un verdadero éxito. Debido a la distancia, muchos delegados del centro y norte de la isla tuvieron que regresar a sus respectivos campos el domingo por la mañana, no pudiendo asistir a la Escuela Bíblica ni a las restantes sesiones de la Asamblea.

A la 1:30, dirigiendo el joven Roberto Navarro, tuvimos un servicio de canto, muy variado y de gran interés.

Por la noche fué clausurada nuestra Asamblea con un glorioso mensaje predicado por el Rdo. Carlos Pilar González, pastor de la Iglesia Evangélica Unida de Humacao.

Tenemos que hacer mención muy especial de los servicios devocionales a cargo de las jóvenes estudiantes para misioneras, y de los servicios de consagración a cargo de la Srta. Ruth Maldonado, misionera de la Iglesia Bautista de Caguas. Tanto las jóvenes estudiantes para misioneras co-

mo la señorita Ruth Maldonado, dejaron huellas muy profundas en nosotros, recuerdos gratos de la Asamblea de Adjuntas. Tal vez sea eso lo mejor que podamos recordar al evocar aquel momento.

La Iglesia de Adjuntas se preocupó en gran manera por el mejor estar de nosotros, pasando allí días de compañerismo, espíritu cristiano y gozo con el Señor. La iglesia se sacrificó a lo sumo para que todos los delegados lo pasaran bien todos esos días. Las hermosas flores que día tras día adornaban nuestro templo, llamaban a admirar su gran belleza y muchas veces nos invitaban a la adoración.

En nombre de los delegados y pastores, doy las gracias a la Iglesia Bautista de Adjuntas por tanto cuidado y celo para con nosotros. A todos los delegados y pastores, hasta el próximo año a reunirnos en San Lorenzo.

F. Castro Rodríguez.
Sec. Corresp.

SOCIEDAD BIBLICA AMERICANA

Sub-Agencia de Puerto Rico.

Ofrendas del Domingo de la Biblia recibidas en marzo de 1945.

Ofrenda de las siguientes Iglesias Bautistas recibida a través de la señorita Laura Fish, tesorera de la Misión.

Adjuntas, $2.50, Aguas Buenas, $2.50, Barranquitas, $7.00, Bo. Obrero $8.52, Bayamoncito, $0.75, Betesda, $1.50, Caguas, $83.00, Carolina $2.50, Cayey $5.67, Cidra $7.50, Coamo $2.00, Corral Viejo $1.50, Ebenezer $1.50, Guayama $1.79, Gurabo $3.00, Jerusalem $1.50, Juncos $2.50, Las Cruces $3.50, Mamey, Gurabo $3.00, Medianía Alta $1.60, Ponce $22.00, Rábanos $0.50, Río Grande $1.95, Río Piedras $10.00, San Juan $5.00, San Lorenzo $6.00, Santurce $56.90. Total, $245.68.

Alianza Cristiana y Misionera. Adolfo Camacho, Manatí, $10.00.

Iglesia de Dios Pentecostal, Inc., Víctor Vélez, Florida, $2.00.

Testigos de Cristo, Ambrosio R. García, Arecibo, $1.00. Gran Total, $258.68.

RDO. MARCOS AMALBERT SANTIAGO

El Rdo. Marcos Amalbert Santiago ha recibido el grado de Doctor en Teología que le ha sido conferido por el "American Bible College", prestigiosa institución teológica de Chicago.

El Rdo. Amalbert es natural de Caguas, P. R.; fué convertido en la Iglesia Bautista de Caguas durante el pastorado del Rdo. Abelardo M. Díaz Morales, en 1912; Dios lo llamó al Ministerio Cristiano en 1924; se graduó de octavo grado,—con nota sobresaliente,—en junio de 1938; hizo su

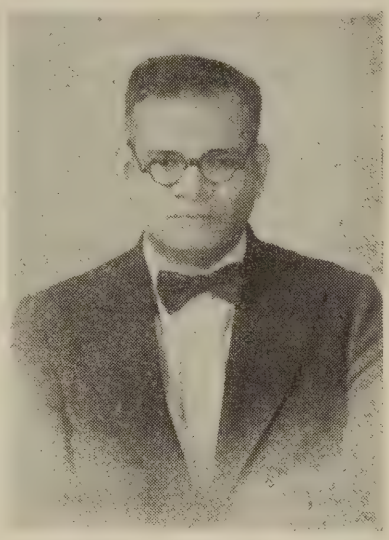

Rdo. Marcos Amalbert Santiago.

Escuela Superior por la vía de estudios libres, la que terminó en 1940; tomó su grado de seminario en el Seminario Bíblico Latinoamericano de San José, Costa Rica, el 16 de diciembre de 1931, y su grado de Bachiller en Ciencias lo recibió del Instituto de Ingeniería y Ciencias de Chicago, el 16 de marzo de 1944. Fué ordenado al Santo Ministerio Cristiano por un Concilio de Iglesias Bautistas, en la Iglesia Bautista de Río Piedras, el día 28 de marzo de 1940, y en 1944 recibió un diploma de honor otorgádole por la Facultad del Seminario Bíblico, en reconocimiento del excelente trabajo que hizo como estudiante del seminario, y su labor de abnegación durante sus cinco años de servicio como pastor de leprosos y tuberculosos. Y el día 29 de enero de 1945, el "American Bible College" de Chicago, Ill., le confirió el honroso título de Doctor en Teología.

El Rdo. Marcos Amalbert ha servido como pastor en los siguientes campos misioneros e iglesias: Instituciones del Gobierno para leprosos, tuberculosos, presidiarios y locos establecidas en Río Piedras, P. R.; Iglesia Cristiana de Habla Española, situada en Magnolia Park, Houston, Texas; Iglesia Cristiana de Habla Española, establecida en 748 S. Halsted St., Chicago, Ill.; Iglesia Metodista de Aguirre, P. R.; Iglesia Bautista de Orocovis, P. R.; y actualmente es pastor de la floreciente Iglesia Bautista de Yauco, P. R.

Felicitamos al estimado compañero por sus triunfos obtenidos, y quiera el Señor usarlo cada vez con más eficiencia en su ancho campo de labores.

Los siguientes libros han sido escritos por el Rdo. Amalbert, y serán publicados por el "American Bible College": "Seeing the Pages of the Old Testament"; "Seeing the Pages of the New Testament", "The Public Worship in Churches", "Origin and Development of Religion"; "The Person of Christ."

NUEVO MINISTRO PREBITERIANO

Hemos recibido atenta invitación para asistir a la ordenación al Santo Ministerio del joven pastor presbiteriano Lcdo. Samuel J. Vélez Santiago, acto importante que tendrá lugar el jueves 19 de abril en la Primera Iglesia Presbiteriana de Aguadilla.

Lamentamos de veras no poder estar presente en esta ocasión para felicitar de mano al compañero Vélez Santiago, pero desde esta Perla del Sur le saludamos y pedimos a Dios que las sagradas órdenes que va a recibir sean para él nuevos motivos para continuar con más bríos y consagración, la gloriosa tarea de anunciar al mundo enfermo el mensaje de salud del Evangelio.

ORGANIZADA ASOCIACION DE ESCUELAS EVANGELICAS DE PUERTO RICO

Durante los días 23 y 24 de marzo un grupo de educadores evangélicos se reunieron en McLean Conference Grounds y formaron la Asociación de Escuelas Evangélicas de Puerto Rico. El propósito de la Asociación es el de acercar las escuelas evangélicas en el compañerismo y estudio de sus mutuos problemas; contribuir al desearrollo, en todos los medios posibles, de un programa educacional evangélico en completa cooperación con la Asociación de Iglesias Evangélicas.

La constitución provee que cada escuela de membresía regular nombrará dos representantes y tendrá un voto. Los representantes oficiales o insulares de las Juntas Misioneras que cooperan con la Asociaciónn de Iglesias y el secretario ejecutivo del Comité de Educación Cristiana de la Asociación de Iglesias, servirán "ex officio", sin voto.

Fueron nombrados los siguientes oficiales: Presidente, Dr. Hugh J. Williams; vicepresidenta, Srta. Verr Zeliff; tesorera, Srta. Laura Fish. Un secretario y presidente de comité fueron nombrados. Las siguientes instituciones estuvieron representadas en la reunión: Seminario Evangélico, Río Piedras; Instituto Politécnico,

San Germán; Escuela de Enfermeras del Hospital Presbiteriano, Santurce; Academia Bautista, Barranquitas; Escuela Bautista de Enseñanza, Barranquitas; Escuela Robinson, Santurce, y Escuela Superior Presbiteriana, Lajas.

RETIRO INTERESANTE

El día 22 de marzo pasado celebramos los Caballeros Evangélicos Discípulos de Cristo, nuestro retiro en la Iglesia Discípulos en Hato Tejas, Bayamón, P. R. Ya a las 9:00 A. M. se encontraba nuestro tempo invadido por delegados de nuestras iglesias. Los trabajos dieron comienzo a la hora anunciada con un servicio devocional a cargo de la iglesia local dirigido por el hermano Pedro Casillas, dándonos una cordialísima bienvenida el hermano Alejandro Claudio.

Contestó la bienvenida el hermano Atanasio Solano, de la iglesia del Salto de Comerío, quien de manera sencilla nos delineó nuestra responsabilidad como cristianos. Queremos dar las gracias a nuestro atento y buen hermano Dr. Angel Mergal por su sabia y amena disertación sobre el tema, "El misterio escondido del Evangelio", al través del cual nos hizo ver que el día que no haya misterio no habrá religión. Pidió se le hicieran preguntas y muchos hermanos tuvieron muchas. Las contestó el Dr. Mergal, dejándonos a todos satisfechos.

La sesión de la tarde empezó con un servicio devocional por nuestra iglesia en Manatí, representadas por su pastor Rdo. Buenaventura Angulo. Este buen hermano nos trajo un gran mensaje alrededor de la palabra "Rogad". Más tarde el Rdo. Domingo Marrero Navarro nos predicó enfocando el tema "Orad sin cesar."

Agradecemos la visita de nuestro presidente de la Asociación Insular de Caballeros Evangélicos, Sr. Nicolás Briones Cruz, así como de los hermanos Marcial Figueroa, Dr. Hugo J. Williams, seminaristas y nuestro superintendente Rdo. C. Manly Morton.

A las cinco de la tarde el Rdo. Florentino Santana Román nos predicó al aire libre muy elocuentemente, haciendo historia de la Semana Santa a la luz de la verdad. Por la noche, el devocional estuvo a cargo de la iglesia de Guaynabo, representada por el Rdo. Fidel Martínez. El sermón de la noche estuvo a cargo de nuestro hermano Don Rafael J. Rodríguez, quien magistralmente nos presentó el tema, "Hacia el blanco", probándonos que no vale la pena lo que dejamos atrás por seguir nuestro blanco: Cristo.

Damos las gracias a la iglesia local y a su pastor Rdo. Virgilio I. González y esposa, que de manera tan afectuosa y cordial nos hicieron sentir como en nuestra casa.

Antonio Sánchez.
Pastor.

MAS AYUDA PARA LAS VICTIMAS DE LARES

Rdo. M. E. Martínez,
Director de "P. R. E."
Ponce, P. R.

Estimado hermano:

Es muy inspirador el ejemplo de caridad cristiana, dado por las iglesias e instituciones evangélicas de la isla y del extranjero, al enviar ayuda pronta y muy valiosa a las víctimas del fuego en este pueblo de Lares.

La revista "Puerto Rico Evangélico" ha sido muy generosa con nosotros y con las víctimas publicando toda la información que le hemos enviado, y hasta ayudándonos también con su dinero. Como es nuestro deseo que en sus columnas aparezcan todas las iglesias, instituciones y personas que han enviado su ayuda a las víctimas, y sabemos también que ustedes van a continuar siendo generosos, es que, le suplicamos, estimado director, la publicación de la lista muy interesante de estos nuevos donantes.

Iglesia Presbiteriana Barrio Montaña, $14.00. Iglesia Presbiteriana de Cabo Rojo, ropa y $16,25. Iglesia Presbiteriana de Rincón, $6.00. Iglesia Presbiteriana de Lares, $38.45. Iglesia Presbiteriana de La Pica, Sabana Grande, $14.30. Iglesia Discípulos de Cristo, Ciales, $30.00. Iglesia Discípulos de Cristo, de Bayamón, $25.00. Iglesia Evangélica Unida, Salinas, $5.50. Iglesia Evangélica Unida Bo. Sierra Baja , $6.80. Iglesia Bautista de Ponce, $25.00. Iglesia Bautista de Orocovis, $20.00. Iglesia Bautista de Canóvanas, $4.00. Iglesia Bautista de Corral Viejo, Ponce, $3.00. Iglesia Luterana de Cataño, $15.00. Iglesia Luterana de Palo Seco, $5.00. Iglesia Evangélica, Ciudad Trujillo, R. D., $40.00. Segunda Iglesia Evangélica Española de Brooklyn, N. Y., por Rdo. V. M. Buenahora, $120.00. Miss Mildred Hahn, Baltimore, Maryland, $5.00. Iglesia Rdo. F. Berly Colón, Brooklyn, N. Y., $58.00. Rdo. Agustín Alvira, Bronx, N. Y. C., $50.00. Unión de Trabajadores de las Artes Gráficas, Ponce, $50.00. Sociedad Damas Presbiterianas, Balboa, Mayagüez, $5.00. Marina Neighborhood House, Mayagüez, $16.00. Soc. de Jóvenes Cristianos, por Sgt. Agapito Concepción 296th Inf. APO 832, La., $34.00. Iglesia Presbiteriana, Maricao, ropa. Iglesia Bautista, Río Piedras, ropa. Soc. de Damas, San Juan Moderno, ropa. Sra. Tinita Vda. de Vázquez, Aguirre, ropa. Iglesia del Rdo. Juan R. Romero, Ponce, ropa. Philadelphia, Casa Sears, Roebuck & Co., frisas.

Muy fraternalmente,

Alvaro Morales Zambrana.

ATENCION

GRAN CONFERENCIA DE JOVENES EVANGELICOS EN MCLEAN CONFERENCE GROUNDS

durante los días 2 al 7 de julio de 1945.

Esté pendiente de más información en este mismo periódico.

SUSCRIBASE

a esta revista y estará bien informado. Un peso al año.

IMPORTANTE A LOS PASTORES EVANGELICOS

Deseamos anunciar que tenemos para la venta ejemplares sueltos de "El Predicador Evangélico", revista argentina que ha tenido durante su primer año de publicación un éxito completo. Nos quedan los números 1, 5 y 6, y se despachan al precio de 25 centavos ejemplar.

También tenemos colecciones de la famosa revista para niños "Albores", que se publica también en Argentina, y que se vende al precio de 25 centavos la colección. Nos quedan colecciones del 1943 y 1944.

Otro libro que no debe faltar en la Biblioteca del pastor es el célebre libro del Dr. Jorge P. Howard, sobre el intrigante tema "Religious Liberty in Latin America?" Este libro contesta ampliamente la contención católica de que no hacen falta los misioneros evangélicos en los países latinoamericanos. Su precio, $2.00.

Si usted es un pastor progresista, no deje de comprar estos libros.

Envíe sus órdenes a "Puerto Rico Evangélico", Apartado 1707, Ponce, Puerto Rico.

NOTICIAS DE LAS IGLESIAS

CAMPO BAUTISTA

SAN JUAN

Rdo. Little.—Preparando el ambiente para la Semana Santa, estuvo con nosotros el Rdo. Little, misionero canadiense. Este siervo de Dios nos trajo también unas vistas sobre la obra evangélica en las repúblicas de Cuba y Haití. Muchas gracias al Rdo. Little por su valiosa cooperación.

Campaña de Semana Santa.—Durante la Semana Santa, las primeras noches estuvieron a cargo de miembros laicos de nuestra iglesia. Oimos preciosos mensajes alusivos a la ocasión por los hermanos Carmelo González y Paulino Dieppa. Desde el jueves hasta el domingo por la mañana, recibimos el maná espiritual de labios del Sr. Ramón E. Rodríguez. Se clausuró nuestra campaña con un hermoso mensaje traído a nuestra iglesia por el Rdo. Labastida, misionero cubano. Gracias a todos estos hermanos por su cooperación, precisamente cuando nuestro pastor se hallaba postrado en cama.

Nota luctuosa.— Lamentamos la muerte del Sr. Ramón Rivera, padre de nuestra querida hermana Amelia Rivera de Pizarro. Para ella y los demás deudos de don Ramón, expresamos nuestro pésame. También recibimos la triste noticia de la muerte del joven William Reid, esposo de nuestra hermana Eva Fraguada, en el ataque a la isla de Iwo Yima. Para ella, que se encuentra en San Francisco, pedimos la consolación del Cielo.

Cumpleaños.—Queremos hacer llegar por medio de estas líneas hasta la joven Esther Figueroa, nuestra sincera felicitación en su cumpleaños. Que Dios la use cada vez más a través del mensaje en poesía en nuestros programas de radio.

Soldados que nos visitan.—Hemos sentido intenso regocijo al ver por nuestra iglesia, después de una prolongada ausencia, a los soldados Dionisio Rivera Dones y Carlos Vázquez. Esperamos que su estadia en Puerto Rico redunde en beneficios espiriuales y que Dios los acompañe dondequiera que vayan.

Elí Benjamín Arroyo.
Corresp.

JUNCOS

Semana Santa.—La iglesia celebró servicios especiales en esos días. El jueves tuvimos el honor de tener con nosotros la muy amada hermana Margot de Webber, quien nos trajo un elocuentísimo mensaje.

El viernes hubo dos servicios, uno a las tres y otro por la noche.

El domingo por la madrugada se celebró un servicio matutino. En todos estos servicios estuvo la bendición de Dios, y fué de gran provecho para muchas almas.

Sociedad de Damas.—Como pronto se celebra la asamblea de damas en este pueblo, ellas están celebrando actividades y campañas para dicho acto. Esperamos que el Eeñor las ayude y que la asamblea sea un verdadero éxito.

Visita de la cigüeña.—Ha sido visitado el hogar de los esposos Juan Fonseca y Julia Rodríguez por un hermoso niño. Que el Señor lo bendiga y lo deje crecer en estatura y sabiduría y gracia para con Dios y los hombres.

Enfermos.—Se encuentra en Medicina Tropical la hermana Manuelita Collazo. Esperamos que todos oren por ella para que pronto pueda regresar a su hogar. También está enferma en el hospital Ryder la hermana Valentina Castro Sellés. Esperamos que el Señor ponga su mano sanadora todos los enfermos de la iglesia.

Teresa Cardona Castro.
Sec. Corresp.

PALMER

El día 14 de marzo llegó a nuestra isla, procedente del Fuerte Boenning, nuestro muy apreciado hermano el joven Josué González, hijo amantísimo de nuestro pastor, Eugenio González. Josué ingresó en la Universidad de Puerto Rico en el año 1941, donde empezó a estudiar el curso de Administración Comercial, siendo llamado al ejército a los pocos días antes de terminar su segundo año de estudios, teniendo la suerte de poder terminar sus estudios en el Fuerte Benning.

Venciendo muchas dificultades, el día 9 de febrero de 1945 se graduó de Segundo Teniente a la edad de 21 años.

Llegó a su inefable y adorada isla el día 14 de marzo de 1945 deseoso de ver a su tierra. Visitó a su querida e inolvidable iglesia, la cual le hizo recordar sus felices días pasados allí.

Actualmente se encuentra prestando servicios en el campamento Tortuguero. Mucho éxito le deseamos al joven Josué y que el Señor siempre pueda tener el primado en su corazón.

Elizabeth González.
Corresponsal.

PLAYA DE PONCE

Los nuestros en Nueva York.—Recientemente se han despedido de nosotros para establcer su residencia en Nueva York, los siguientes hermanos: Iris Mirtha de León, Carmen A. de Toro y Nolasco Toro. Esperamos que el Señor les bendiga en sus actividades en el Norte.

La Iglesia en campaña.—Siguiendo las recomendaciones de la Asociación de Iglesias Evangélicas de Puerto Rico, esta iglesia llevó a cabo una intensa campaña de evangelización, la cual comenzó en el mes de febrero y terminnó a fines del mes de marzo. Se celebraron servicios de oración, en los hogares cristianos, en hogares de amigos, al aire libre y en el templo. En los servicios al aire libre se usaron amplificadores que hicieron llegar la voz evangélica a muchos lugares del poblado de la Playa de Ponse. Los servicios en el templo resultaron muy inspiradores, presentando los mensajes el Rdo. José Espada Marrero y el hermano Rafael Torres Escobar, quien nos dió el sermón de las Siete Palabras. El Domingo de Resurrección hizo profesión de fe en el Señor el joven Samuel Quirós, quien ha estado cooperando con la iglesia en todas us actividades, por lo cual le estamos muy agradecidos. Confiamos que el Señor le ha de usar poderosamente en todas sus iniciativas en bien de la obra.

Oficiales de la Iglesia y la Escuela Bíblica.— Los siguientes hermanos fueron elegidos para ocupar los distintos puestos en la oficialidad de la iglesia. Junta de Síndicos: Presidente, Sr. Roberto Navarro, pastor; secretaria, Lydia E. Rosado; tesorera, Sra. María T. Vda. de Cancel; tesorera de Beneficencia, Sra. Leonor P. Vda. de Gutiérrez; secretario corresponsal, Juan Ortiz Bermejo; otros miembros: Presidente de la Sociedad de Jóvenes, Presidente de la Sociedad de Damas, Representante de los Caballeros y Supte. de la Escuela Bíblica. Los oficiales de la Escuela Bíblica son los siguientes: Supte. Juan Ortiz Bermejo; secretaria, Lydia E. Rosado; Aracelia Torres, secretaria auxiliar.

El Señor bendiga a estos nuevos oficiales de la iglesia.

Juan Ortiz Bermejo.
Corresponsal.

CAMPO METODISTA

GUAYAMA

Después de haber terminado la Conferencia Anual, el pastor de la iglesia, Rdo. Apolinario Cruz Sánchez, se reunió con la junta oficial de esta iglesia para informarle que de la campaña mundial de la Iglesia Metodista en la cual ésta debe recoger 25 millones, a esta iglesia le toca recoger este año $475.00. A este respecto se ajustó un presupuesto para el año en curso de $1,600.00, y así se cubrirán todos los gastos locales de la iglesia este año.

El martes día 6 de marzo próximo pasado la juventud evangélica de las iglesias bautistas, defensores de la fe, y metodista, celebraron una asamblea de carácter constituyente para establecer un programa unido para difundir y defender el Evangelio en esta ciudad. En esta asamblea se nombró una directiva de los varios grupos, quedando constituida así: Presidente, Israel Roldán, bautista; vicepresidenta, María Isabel Flores, metodista; secretaria, Emma Texidor, de los Defensores de la Fe. El nombre que se acordó darle a la agrupación fué "Confraternidad Evangélica". Exito les deseamos.

Las sociedades de Damas y Caballeros están trabajando con mucho entusiasmo. ¡Exito y adelante!

El que esto escribe recibió en el mes de marzo un fuerte ataque de albúmina y ulticaria que se vió obligado a guardar cama, del cual todavía sufre aunque en forma moderada. ¡Gracias a la iglesia por su ayuda generosa!

La Fraternidad de Jóvenes de esta iglesia, cuya presidenta es la entusiasta y cariñosa hermana Srta. María Isabel Flores, presta su ayuda al pastor en los barrios del Carmen, Caña y Machete. Están haciendo buena obra.

Los hermanos Suro están pasando una grande prueba debido a que su hijo se encuentra mal de la mente, lo mismo le sucede a la hermana Tita Quezada, que ha sufrido mucho por su hijo William que padece de idéntico mal. También el pastor sigue sufriendo del ataque crítico que le sobrevino hace bastante tiempo y está haciendo planes para recluirse en el Hospital Ryder de Humacao. El Señor bendiga y de la salud a estos hermanos.

Hoy domingo fuímos obsequiados con un programa de música cristiana por los hermanos menonitas. Había presente alrededor de 30 de estos jóvenes. Que el Señor siga bendiciendo estos hermanos para bien de su obra.

Francisco Pomales.

PONCE

Recientemente falleció en esta ciudad la madre de la hermana doña Paulita Rivera y abuela de los hermanos Emmanuel Salomé y Raquel F. de Avilés. También el hogar de los hermanos Lahoz Díaz visten de luto por el fallecimiento de don Jesús Díaz, padre de la esposa del hermano Angel Lahoz, y esposo de doña María Bennett de Díaz. El Rdo. Richardson ofició en ambos funerales. La iglesia se une a estos hermanos y familiares en su hora de tristezas.

Durante la cuaresma, esta iglesia llevó a cabo su campaña con muy buenos resultados. Damos gracias al Señor por las bendiciones recibidas.

Hemos tenido el placer de saludar al hermano sargento José E. Ortiz Gerardino, y la iglesia se siente de plácemes por la llegada de Enrique. Desde un campamento en Texas, nos escribe el hermano Juan Figueroa, donde se encuentra recibiendo entrenamiento militar; también desde Italia envía saludos a la iglesia y a sus amigos en Ponce el hermano Jorge P. Richardson, hijo de nuestro pastor.

Según se nos ha anunciado, estará de visita en esta iglesia el 6 de mayo el Rdo. H. M. Hilliard, superintendente de nuestra Conferencia.

Corresponsal.

CAMPO PRESBITERIANO

AGUADILLA

Los servicios de Semana Santa en nuestra iglesia central han estado muy concurridos todas las noches. Todas las sociedades han cooperado a nuestros programas. Ha estado con nosotros varios días el Rdo. Ramón Rodríguez Díaz, trabajador social de los hospitales de distritos. Este buen hermano siervo del Señor nos trajo un edificante mensaje el martes por la noche sobre el significado de la cruz y los pocos que la llevan.

El Jueves Santo por la noche fué administrada la Santa Cena por el Rdo. Toro, dando un poderoso mensaje relativo a la limpieza, pureza y grandeza del alma de todo buen cristiano que vive bajo los preceptos divinos.

La Sociedad de Damas ha nombrado los delegados al Presbiterio, siendo electas las hermanas Josefa Jusino de Rivera y Margot Morales. También asistirán a la asamblea la presidenta Insular, doña Josefa Franki de Toro, doña Conchita Defiló de González y la señorita Ada Toro, todas de nuestra iglesia.

Fué nombrada la nueva directiva de la Sociedad de Damas como sigue: Presidenta, Ana María Rivera; vicepresidenta, doña Ana de Mestre; secretaria, doña Margot Morales, y tesorera la señorita Laurentina Pagán todas damas activas de nuestra iglesia.

La Sociedad de Caballeros nombró al hermano Luis Flores como delegado oficial por la iglesia.

Barrio Ceiba:

El Domingo de Resurrección fué celebrada la comunión en esta capilla por el Rdo. Toro. Una congregación de 87 personas se congregó en el templo.

Salvador González Cardona.
Corresponsal.

MAYAGUEZ

Tercera Iglesia Presbiteriana:

Domingo de Ramos.—En la noche de este día fué administrada la Santa Comunión por nuestro pastor Rdo. A. Pagán, y recibieron las aguas del bautismo los siguientes hermanos: Josefa Rivera, Doris Pérez, Mildred Pérez, Elia Pérez, Silvia Olivieri, Monserrate Sánchez de Irizarry, Luis Pérez, Nelson Pérez, Carmen L. Vicenty, María R. de García, Monserrate Marrero, Gladys Pérez, Edith Cuevas y Elba Pérez. Se recibieron por cartas de la iglesia de Maricao, el Anciano Gobernante don Maximino Pérez, doña María R., de Pérez, Antonio Pérez, Altagracia Pérez y la señorita Hortencia Martínez, y de la Iglesia Hermanos Unidos de Villalba, la señora América Muñoz.

Viernes Santo.—A las 9:00 A. M., del Viernes Santo comenzó la predicación de las conmovedoras siete palabras con el templo lleno, y en cadena con la radioemisora W. P. R. A. de esta ciudad. Participaron en las mismas los siguientes presbíteros: Ricardo Gutiérrez, Juan Bidot, Diego Rico Soltero, Víctor Colón, y A. Pagán. Los coros de las tres iglesias de Mayagüez entonaron varios himnos alusivos a la Semana Santa. Los coros estaban dirigidos por el profesor de música sagrada, Rdo. Luis A. Toro. Estuvieron de visita el Dr. E. A. Odell y el Dr. Angel Archilla Cabrera, Rdo. Frank E. Furnier y Tomás A. Ojeda.

Pascua de Resurrección.—Los alto parlantes instalados en la torre del campanario de nuestra iglesia, empezaron muy temprano a entonar dulces melodías espirituales mediante grabaciones, y a la vez invitando a los fieles al magno servicio de resurrección a las 5:30 P. M. Al terminar el culto, el pastor obsequió con su tradicional souvenir a todos los asistentes.

Angel Ortiz.

CABO ROJO

La celebración fué un notable éxito. El domingo 25 celebramos la Santa Cena del Señor, comulgando la mayoría de los miembros. Esa noche

recibimos 16 nuevos miembros por profesión de fe. Los mensajes de lunes, martes y miércoles fueron muy inspiradores y fueron predicados por los Rdos. Ricardo Gutiérrez, Luis A. Toro y el joven seminarista, candidato de nuestra iglesia, Franklin D. Montalvo. El jueves nuestro pastor preyectó preciosas vistas en colores de la pasión y muerte de nuestro Señor Jesucristo. La iglesia estaba invadida de público.

El Viernes Santo tuvimos el gran privilegio de tener con nosotros para predicarnos las Siete Palabras, a los Doctores Edward A. Odell, Secretario de nuestra Junta de Misiones Nacionales, y Angel Archilla Cabrera, nuestro amado superintendente, y al Hon. Alcalde de la Sultana del Oeste, el querido hermano Manuel A. Barreto. La iglesia estaba de bote en bote, y oyó con gran delectación a estos adalides del Señor. El Domingo de Pascua presentamos un precioso drama de resurrección titulado "Mi Redentor Vive."

Damos las gracias más sinceras a todos los que nos ayudaron en la celebración de estos servicios especiales, en recordación de los últimos acontecimientos de la vida terrenal de nuestro amado Salvador Jesucristo. ¡A El sea la gloria!

Dalila A. Bidot.
Corresponsal.

IGLESIA EVANGELICA UNIDA DE PUERTO RICO

FAJARDO

Nupciales.—La querida hermana Srta. Delia Pizarro Gauthier fué unida en santo matrimonio con el joven Angel Medardo Rivera, de Naranjito, a últimos del mes de febrero. Ella es nuestra secretaria de la Escuela Bíblica. Muchas bendiciones del Señor deseamos para estos jóvenes en su nuevo estado.

Grata visita.—En una de nuestras Escuelas Bíblicas fuímos visitados por la querida hermana Srta. Andreíta Vidal García, residente en Santurce. Y lo propio decimos del querido hermano Danielito de Jesús, soldado destacado en algún punto del Caribe. Dios bendiga a estos queridos hermanos.

Nos predicaron.—Los amados compañeros, jóvenes Salvador Vélez y Daniel Rodríguez y Rdos. Plácido Vázquez y Lorenzo Martínez, predicaron en la Semana Santa en esta iglesia, trayéndonos poderosos mensajes de la antigua historia del dulce Evangelio de nuestro Señor Jesucristo. Damos las gracias más sinceras a estos adalides del Señor. Durante estos servicios hubo varias profesiones de fe.

Bautismos y Santa Comunión.—El Domingo de Resurrección fueron bautizados seis nuevos creyentes, los que en unión a un gran número de miembros tomaron la Santa Comunión, oficiando en estos actos el pastor y el Rdo. L. Martínez Rivera. Dios bendiga a estos nuevos discípulos del Maestro en su nueva vida.

Operado.—En el Hospital de Distrito está operado el querido hermano Emilio Monge. Pedimos las oraciones de todos los hermanos por la recuperación total de dicho ermano.

De regreso.—Está entre nosotros desde hace algunos días la querida hermana Sra. Ana M. Carlo de Vorker, procedente de los Estados Unidos donde se hallaba desde hacía 5 años. Le acompaña su primogénito, un hermoso niño cuyo nombre no recordamos. Grata estada deseamos a la Sra. Vorker con sus amados familiares.

M. G. M.

Rincón

Campaña evangelística.—En el mes de marzo empezó esta iglesia una campaña evangelística que se prolongó hasta el día 1° de abril. Iniciamos la campaña con una semana de oración. Después celebramos servicios especiales en varios hogares de nuestra comunidad. Terminamos nuestra cruzada misionera con la celebración de la Semana Santa. Todos los servicios celebrados en esta semana fueron llenos de espiritualidad, especialmente el del Domingo de Resurrección, donde se recitaron bellas poesías alusivas al acto por las hermanas Carmen Mulero y Angelina Meléndez. El trabajo dió fruto abundante.

Nuestras más expresivas gracias a los hermanos Casiano Rivera, Antero Robles, Candelario Feliciano, Leonardo Feliciano, Pablo Rivera y nuestro pastor el Rdo. Serafín García, quienes nos trajeron el mensaje de salvación.

Nacimiento.—La cigüeña ha llegado en estos últimos días trayendo dos hermosas criaturas a dos hogares cristianos. El hogar de nuestro hermano Inocencio Meléndez ha recibido una niñita más, que responde al nombre de Noemí Meléndez Robles. Al hogar de nuestra hermana Elisa Meléndez llegó un niñito que responde al nombre de Ismael Cintrón Meléndez.

Ricas y abundantes bendiciones del cielo deseamos para estas tiernas criaturas.

Angelina Meléndez.
Sec. Corresp.

SANTA ISABEL

De acuerdo con las sugestiones del Comité de evangelismo y dentro de las condiciones locales, hemos llevado a cabo nuestra campaña de primavera, y hemos notado como resultado mayor consagración por parte de la iglesia y más espíritu de oración y cooperación. La campaña nos dió trece profesiones de fe y añadimos a la iglesia cinco nuevos miembros por bautismo, todos adultos y de gran promesa. En los servicios al aire libre nos ayudó mucho el hermano don Juan Molina con sus mensajes de larga experiencia en la vida cristiana. En los servicios de oración en los hogares nos prestaron su valiosa cooperación los guías espirituales doña Dolores Morales, doña Ana Ortiz, doña María Quiñones y don Agustín Bermúdez. Además, nos han ayudado mucho los hermanos don Eladio Colón, don José Rodríguez y Abraham Vicenti. Nuestra campaña continúa con servicios en los hogares, como medio de edificación espiritual.

CEIBA

Daguao

Obito.—Nuestra iglesia ha lamentado profundamente la irreparable separación del fiel hermano don Pedro Alvira, quien después de una prolongada enfermedad voló para estar con el Señor el día 16 de febrero ppdo. Nuestra más sentida condolencia a su venerable esposa, hermana doña Emilia y a su hijo como a los demás familiares.

Esperanza

Nupcias.—Muy alegre y espiritual resultó el enlace matrimonial de la muy estimada y fiel hermana Srta. Josefina García con el correcto joven militar Sr. Félix Pedraza, en la noche del 29 de marzo del año en curso. La misma se efectuó en la iglesia, oficiando el Rdo. Cruz A. Suárez, expastor de la contrayente y compañero estimado. Luego pasamos al hogar de la hermana Josefina donde fuimos muy bien obsequiados. Nuestra más sincera expresión de felicidad para los esposos Pedraza García.

Quebrada Seca

Felices alumbramientos fueron los que tuvieron la querida hermana doña Petra Rodríguez, quien dió a luz una hermosa nena que responde al nombre de Rosa Hilda Rivera; y la Sra. Rosalina Ayala de Vélez, esposa del pastor, cuya nena lleva por nombre Hulda Rosalina Vélez. Nuestra gratitud al Señor por tan rica bendición.

Gloriosa campaña.—Resultó la efectuada bajo los auspicios de la Asociación de Iglesias Evangélicas de Puerto Rico. Según el programa trazado tuvimos muchos y variados servicios en las iglesias, hogares y al aire libre. Fué una verdadera cruzada de afirmación en la fe, de consagración

(Sigue en la página 14, Col. 3.)

ESCUELA BIBLICA

A cargo del Rdo. José A. Luciano.

Lección para mayo 6, 1945.

Tema: La Monarquía Hebrea en su Cúspide. 1° Reyes 9:1-7, 26; 10:26-28; Salmo 33:12.

Lectura Devocional: Salmo 122.

Texto Aureo: "Bienaventurada la gente de quien Jehová es su Dios." mo 33:12.

Introducción

La lección de hoy abarca varias etapas de la historia del pueblo de Israel y enfoca a su vez la atención en una época en particular. La historia de los Jueces no termina con la narración del libro de los Jueces, pues Elí sirvió de juez por espacio de 40 años y Samuel ocupó dicho cargo hasta la coronación del rey Saúl. Es menester que el maestro, antes de enfocar el aspecto particular de la lección, haga un breve estudio de la obra realizada por Elí, Samuel, Saúl y David.

Bosquejo

Durante el reinado de Salomón llega la monarquía hebrea a la cúspide de su crecimiento. Mientras el rey se sometía a la voluntad de Dios, el pueblo recibía los beneficios. Con Salomón también iniciose el derrumbamiento del reino. Siendo viejo se entregó a placeres mundanos que le corrompieron y también corrompieron la nación.

I. El Templo de Jerusalem. 1° Reyes 9:1-7.

1. Con la construcción del templo se despierta un avivamiento religioso.

2. El Señor aparece por segunda vez a Salomón y le muestra su complacencia por su actitud religiosa, y le hace nuevas promesas que ha de recibir si se mantiene fiel.

3. Jehová amonesta a Salomón contra los peligros de la apostasía, diciéndole que si se aparta de El la nación sufrirá las consecuencias.

II. Primeras señales de poderío. 1° Reyes 9:26.

1. Salomón dotó a Israel de una armada poderosa que le permitía enseñorearse de los mares en su tiempo.

2. 2. También organizó Salomón un poderoso ejército. 10:26.

III. Prosperidad nacional. 10:27.

1. Las riquezas del rey Salomón eran incontables y la prosperidad nacional era de todo el mundo conocida.

2. El pueblo de Israel disfrutó durante el reinado de Salomón de un auge comercial sin precedente. 10:28.

IV. Caída del rey Salomón. 11:4; 11.

La caída de Salomón se debió a la corrupción de la sociedad. "Las mujeres, las riquezas y el armamento," (Deut. 17:17, 18) labraron su ruina y el derrumbamiento de su pueblo.

Temas para los Departamentos:

Principiantes y primarios: Salomón en toda su gloria.

Intermedios: La monarquía en su cúspide.

Jóvenes y Adultos: La monarquía hebrea en su cúspide.

Tema para las Sociedades de Jóvenes

La Base Cristiana en la Selección de mi Vocación. Romanos 12:1-13.

Lección para Mayo 13, 1945.

Tema: La Tragedia del Reino del Norte. 1ª Reyes 12:26-30; 19:1-4, 13-18; 2° Reyes 17:7-8.

Lectura Devocional: Amos 5:6-15.

Texto Aureo: "Engrandeced a Jehová conmigo, y ensalcemos su nombre a una." Salmo 34:3.

Introducción

Cuando Roboam subió al trono de su padre Salomón, las diez tribus del norte se revelaron contra él, formando un nuevo reino bajo el rey Jeroboam. Por 254 años los dos reinos existieron el uno junto al otro, unas veces en guerra entre sí y otras unidos para defenderse de algún enemigo común. El reino de Judá sobrevivió al de Israel por 135 años. Durante los varios reinados Jehová levantó profetas para salvar a su pueblo, pero el pecado los consumía cada vez más hasta que el pueblo de Israel dejó de existir como pueblo, para verse dispersado por todos los confines del mundo.

Bosquejo

I. El reino dividido. 1° Reyes 12:1-20.

1. El pueblo pide se le aminoren las cargas.

2. Roboan se aconseja con los jóvenes y deniega la petición.

3. Jeroboam se revela y con él se van a formar el reino del norte diez tribus.

II. La locura de Jeroboam. 1ª Reyes 12:26-28.

1. Levanta nuevos dioses para las tribus del norte.

2. Desconoció la autoridad de Dios y su santo templo.

3. Pretendió que los dioses que levantó no eran sustitutos de Dios sino símbolos, pero aun así era una violación a los mandamientos de Dios.

III. La falsedad de Acab. 1° Reyes 16:30-33; 19:1-4.

1. Acab fué peor que Jeroboam en carácter y en conducta.

2. Se casa con una pagana e introduce su culto idolátrico.

3. Combate de Elías contra Acab. 1° Reyes 19:13-18.

4. Huída de Elías.

IV. La caída de la nación. 2° Reyes 17:6-8.

El pecado y la idolatría causan el desmembramiento de un pueblo llamado a ser grande entre las naciones del Universo.

Temas para los Departamentos

Principiantes y Primarios: El valor de los profetas.

Intermedios: Como una nación cayó en el pecado.

Jóvenes y adultos: La tragedia del Reino del Norte.

Tema para las Sociedades de Jóvenes

El Cristianismo empieza en el Hogar. Colosenses 3:12-21.

(Viene de la página 13.)

a la tarea cristiana, como de evangelización genuina. Nuestra gratitud a los compañeros Teodoro Donato, Serafín García, Plácido Vázquez, Cruz A. Suárez, como a los hermanos Euclides Acosta, Alejo Calderón, Andrés Cariño, Antonio Carrasquillo, Adolfo Solero, Juan Mattos e Ignacio Mattos, quienes cooperaron al éxito de la misma.

TRADUCIENDO A TOLOMEO FILADELFO

Se están traduciendo actualmente, en la Universidad de Pennsilvania, 50 hojas de papiro que revelan cómo Tolomeo Filadelfo, rey de Egipto de 285 a 257 A. C., recaudó contribuciones durante su reinado, lo cual hizo con tanto éxito, que consiguió grandes rentas para el Estado, y casi sin penalidad para nadie. Se halla empeñado en descifrar estas hojas uno de los tres hombres del mundo que saben descifrar los signos demóticos, o sea la taquigrafía de los jeroglíficos que se empleaba en los libros y escrituras legales del antiguo Egipto.

RINCON DEL DIRECTOR

NO ADELANTAN

Según información dada por el diario "El Mundo" recientemente, "no adelantan las gestiones para acercar al Vaticano y al Soviet." Naturalmente, no puede haber amistad íntima entre dos panteras, cuando cada una quisiera que la otra fuera oveja.

Dice "El Mundo": "Los observadores del Vaticano creen que el intento del Departamento de Estado norteamericano de lograr apaciguamiento entre el Vaticano y Rusia ha sido hecho en vista de la conferencia de San Francisco, y en vista de la política panamericana de los Estados Unidos, en general. El reacercamiento entre Rusia y la Santa Sede constituiría una buena carta de triunfo en manos de la diplomacia americana, para disipar las sospechas y hostilidad latente que sienten las repúblicas católicas suramericanas hacia el bolsheviquismo ruso."

Quien lea entre líneas, notará aquí la diplomacia católica ejerciendo presión suave sobre la diplomacia americana. Se ponen frente a frente dos ideologías religiosas: Rusia con su ateísmo, las repúblicas hispanoamericanas con su catolicismo. La política de Buen Vecino de los Estados Unidos, inspirada por protestantes pero aprovechada sutilmente por los católicos, a fin de complacer a las repúblicas católicas de América Latina y de tenerlas contentas, **cosa necesaria para la política de la llamada Buena Vecindad,** se pone en juego para lograr un acercamiento entre el vinagre ruso y el aceite católico romano. El vecino norteamericano es tan bueno, que sirve de intermediario entre dos panteras que se miran con recelo porque se conocen al dedillo, olvidando que son muchos los casos en que al apaciguador le ha tocado la peor parte de la refriega.

Se ve que se quiere imponer la idea católica, y que un país protestante, por su prestigio ganado ante el mundo, sea el que ponga en armonía a dos enemigos irreconciliables. La campaña de **mal vecino** del clero católico de los países latino americanos, haciendo presión sobre los gobiernos de esos mismos países, ha logrado en parte que el Departamento de Estado americano favorezca los intereses católicos en contra de los de los protestantes en sus relaciones con las repúblicas latinas; y ahora, esta política de Buen Vecino que responde a la del Mal Vecino con la complacencia y la debilidad, se trata de sacar de los límites de un continente para hacerla política universal en beneficio exclusivo de la Iglesia de Roma. Los hechos confirman esta afirmación; si ha fracasado, no es por falta de deseo y de acción, sino por otras razones fundamentales.

Pero con todo, "no adelantan las gestiones para acercar al Vaticano y al Soviet." Y tal como se presentan los acontecimientos, nos parece que se ha puesto punto final a las gestiones por parte de la América protestante.

Basamos nuestro juicio en el hecho de que el nuevo Presidente de la Nación es el señor Truman (hombre verdadero, justo), bautista de pura cepa por más señales, y todos saben que si hay protestantes en el mundo intransigentes en lo que concierne a la separación entre la Iglesia y el Estado, esos son los bautistas. Vaticinamos para muy pronto un cambio radical en la política americana de relaciones exteriores. Las grandes líneas de la política de la administración anterior seguirán iguales sin duda, especialmente en lo que respecta a la condución de la guerra, el triunfo final y la paz, pero es muy seguro que no se seguirá siendo **buen vecino** con el **mal vecino**, ni se favorecerá a una Iglesia que conspira abiertamente contra los intereses generales del Protestantismo. Roma no verá por sus puertas más enviados especiales del Presidente, ni éste mandará a Moscú misión alguna para que le saque las castañas del fuego al Vaticano. Truman seguirá siendo, como siempre lo ha sido, fiel a la mejor tradición protestante de una lealtad absoluta a la conciencia y a la historia de la Reforma.

HONRAS FUNEBRES CATOLICAS EN HONOR DEL PRESIDENTE ROOSEVTLT

Hay que vivir para ver, dijo alguien, y hay que ver para saber. Hasta ayer creíamos que todos los protestantes estaban condenados, y que todos merecían ir al infierno. Ser protestante y hereje son dos cosas sinónimas; por lo menos así nos lo aseguran los teólogos del Catolicismo.

Pero parece que hay sus excepciones. Cuando muere un protestante gordo y, especialmente, cuando la Iglesia recibía de él beneficios, parece que la cosa cambia. Ya no es tan hereje. Hasta..... se le puede considerar buen católico. Y si muere donde no hay muchos testigos, hasta se puede decir que a la última hora se hizo católico, para limpiar totalmente la mancha de la herejía.

El caso de la muerte del gran Roosevelt ha conmovido a la Iglesia Romana. Era su mejor defensor, con más autoridad política, moral y religiosa que todos los defensores juntos del Catolicismo. A su lado, el Papa era una sombra débil, como vela que se apaga frente al foco centelleante. Y el foco inmenso prestaba luz al viejo y desacreditado candil. El corazón generoso, demasiado generoso, del Presidente Roosevelt, se estaba dando al lobo enfermo, ahora manso al parecer como oveja, para más luego devorarle sus entrañas. La Providencia no quiso que se consumara la traición, y prestamente se llevó al seno de la inmortalidad al que había vivido lo suficiente para dejar escrito en la historia el nombre más grande de todos los tiempos.

Pero, para la Iglesia, teológicamente, había muerto un hereje. Lo correcto era declararlo así. Era lo honrado. Sin embargo, las lágrimas del Vaticano, quien sabe si sinceras aunque absurdas en teología, hicieron que la Iglesia borrara la herejía del difunto y lo declarara un santo, y se ofrecieran en su honor plegarias, y servicios religiosos, y se doblaran las campanas.....

Bueno, a nosotros nos extrañó que la Iglesia Romana hiciera todo esto con un hereje protestante, pero después de todo, lo hizo bien. La Iglesia no podía permanecer indiferente ante la muerte del más ilustre hombre de América y del mundo, y rindió su homenaje, aunque, para ello, haya tenido que modificar su concepto de la herejía.

¡LEA! ¡LEA!

Lea siempre el RINCON para que esté informado. Hay siempre algo interesante.

DE TODO UN POCO

EL OLVIDO DE DIOS

¡Divinidad del templo en ruinas! Ya no cantan tus alabanzas las cuerdas rotas del Vina. Las campanas del anochecer no claman ya la hora de tu oración. A tu alrededor, el aire está quieto y callado.

La brisa vagabunda de la primavera llega a tu desolación, y te cuenta de las flores, de las flores que ya nadie viene, en adoración, a ofrecerte.

El que creyó en ti otro tiempo, vaga esperando el favor no concedido todavía. Y en el anochecer, cuando luces y sombras se mezclan en la polvorienta oscuridad, él vuelve, jadeante, al templo arruinado, con hambre en el corazón.

¡Cuántos días de fiesta vienen callados a ti, Divinidad del templo en ruinas! ¡Cuántas noches de ofrenda se van, sin que nadie encienda tus lámparas!

Los artífices hacen imágenes nuevas, que se lleva la corriente del olvido cuando llega la hora. ¡Sólo tú, Divinidad del templo en ruinas, sigues sin culto, en abandono inmortal!

Rabindranath Tagore.

* * *

DIOS EN DISTINTAS LENGUAS

El nombre con que designamos al Ser Supremo tiene una particularidad, y es que sólo se necesitan cuatro letras para pronunciarlo en casi todos los idiomas y dialectos.

En latín se llama Deus.
En alemán Gott.
En griego Teos.
En árabe Ello.
En egipcio Jout.
En etiope Agel.
En abisinio Agsi.
En persa Siay.
En francés Dieu.
En húngaro Bogi.
En moscovita Tios.
En cirénico Pepa.
En bohemio Buoh.
En ormucio Alai.
En ánglico Goot.
En zafiánico Boza.
En moldavio Obra.
En hiberno Dieh.
En melíndico Abag.
En sarraceno Agdi.
En mogol Oysi.
En asirio Adad.
En japonés Zaca.
En índico Tura.
En tártaro Anot.
En congo Aneb.
En islándico Gudi.
En mauritano Alla.
En californio Soto.
En copto Teos.
En paraguayo Duir.
En quito Hoba.

Y así en otros muchos idiomas y dialectos.

* * *

UNA Y BASTA

Cierta vez se acercó a Billy Rose, el famoso empresario de variedades, un individuo que pedía trabajo en su nuevo espectáculo.

—¿Qué sabes hacer?—le preguntó Rose.

—Pues..... me tiro de cabeza en un barril de aserrín desde una altura de 25 metros,—respondió el hombre.

—Vamos a ver si lo haces.

El individuo, ni corto ni perezoso, pidió una escalera, un barril de aserrín y, ante los ojos atónitos del empresario, se lanzó de cabeza desde la altura indicada.

—¡Estás contratado!—se apresuró a decir Rose. Te pagaré 250 dólares a la semana.

—No,—contestó el hombre.

—Te daré 500 dólares.

—No,—volvió a contestar.

—Pues..... ¡mil a la semana! pero ni un centavo más.

—No.

—¿Pero por qué no?—inquirió Rose picado de curiosidad.

—Verá usted, señor..... es la primera vez que hago esa barbaridad, y, francamente, no me ha gustado mucho que digamos.

* * *

CRUZANDO EL ECUADOR

Crucé por primera vez el ecuador a una altura de 2,500 metros sobre los Andes. Instintivamente miré hacia abajo para descubrir una marca en el borde de la tierra, semejante a la de los globos terráqueos escolares. En su lugar ví la sombra negra de nuestro avión volando en el centro de un arco iris circular, como un pájaro en un anillo de llamas multicolores. El espectáculo era de fantástica belleza. Nunca había visto un arco iris completo, ni tampoco paralelo a la tierra. Siempre recordaré aquel primer cruce del ecuador por aquel círculo simbólico de luz celestial que fulguraba como un inmenso halo en derredor a la sombra del avión.

Hudson Strode.

UN CORO EVANGELICO EN MAYA

Cuando el Dr. Angel Archilla Cabrera visitó a México el año pasado, oyó a los indios mayas cantar un corito evangélico. Como le estuvo muy interesante, suplicó al Rdo. Calixto Lugo V., pastor de la Iglesia Presbiteriana de Mérida, Yucatán, lo tradujera al español. Este lo hizo con mucho gusto, y aquí damos la traducción:

Hacia el Norte,
Tac Xaman;
Hacia el Sur,
Tac Nojol;
Hacia aquí,
Tac Huayé:
Hacia allá,
Tac Teló;
Hay que ir,
Yanc vinex;
Hay que ir,
Yanc vinex;
Predicando a Jesús,
Tsícvatex le Chan Bil;
A salvar, a salvar,
Kox Tokik, kok tokik;
Al más vil pecador,
Letie max jach kéban;
Hay que ir, hay que ir,
Yank vinex, yanc vinex;
Con las nuevas de amor,
Yetel tumben yacunaj.

* * *

SOBRE LA SONRISA

No hay error más extendido que el de creer que es indispensable sonreir para agradar. Cierto que la sonrisa es, a veces, encantadora; pero, en general, no pasa de insulsa; y, con frecuencia, equivale a una mueca. Las sonrisas encantadoras resplandecen las más de las veces en rostros habitualmente serios. Son éstas las que suelen ser irresistibles.

Lord Beaconsfield.

* * *

PASATIEMPOS

Solución a la substracción:

DES GA NA DO
GA NA DO
NA DO
DO

Jeroglífico

M T Nilo

La solución en el próximo número. Se regalarán dos ejemplares de "Albores" a los que envíen la solución correcta.

MAYO 10 DE 1945.

Puerto Rico Evangelico

"Pro Christo"

RECORDANDO A LAS MADRES

En el seno del hogar la madre cristiana, consciente de su doble misión de madre y educadora, reúne a los hijos en torno suyo para enseñarles los tesoros escondidos del gran libro, la Palabra de Dios.

DE TODAS PARTES

AVIADORES NORTEAMERICANOS CONVERTIDOS POR INDIGENAS

El gran diario "New York Times" ha publicado el extraño informe de la conversión de los tripulantes de un avión aliado. Es cierto, pues el que da el informe es uno de los rescatados y convertidos.

Siete de los tripulantes de un avión derribado alcanzaron una isla del Océano Pacífico, después de permanecer dos días y medio en una balsa. La isla había sido invadida por los japoneses, pero los indígenas escondieron a estos aviadores heridos durante 87 días, cuidándoles y regalándoles las Sagradas Escrituras. Los indígenas les cantaron himnos con los tonos que los aviadores habían conocido desde la niñez. El resultado neto es que estos indígenas, que habían recibido el Evangelio por medio de extranjeros, liquidaron parte de su deuda entregando el Evangelio a otros extranjeros. Gracias a Dios por los misioneros que primeramente implantaron el Evangelio en esa isla, invadiéndola, no para destrucción, sino para la salvación de sus almas.

Renacimiento.

¿LIBERTAD RELIGIOSA EN AMERICA?

Lo siguiente se ha tomado del diario "El Callao", de Perú, periódico no protestante, de fecha 31 de Octubre del año pasado:

"Ha sido muy oportuna la intervención que tuvo ayer en su cámara el senador por Lima, Juan Manuel Torres Balcázar, significando en términos vibrantes su protesta por los conceptos emitidos por el Nuncio Apostólico el domingo último, en un discurso pronunciado en la actuación de afiliados a la "Acción Católica", realizado en el Colegio de la Inmaculada.

"Según la información publicada en un diario de la capital, el Decano del Cuerpo Diplomático acreditado en Lima, atacó la ley de divorcio pidiendo a los presentes que contra ella exteriorizaran su censura, así como contra "la creciente intromisión protestante en el Perú", y finalizó su discurso, "señalando de manera muy especial como un nuevo creciente peligro la activa propaganda que se hace desde un país vecino (Colombia) aprovechando del establecimiento de relaciones diplomáticas con la potencia roja, e hizo un llamado a la conciencia de los católicos para que como en siglos pasados reaccionó Roma contra los bárbaros, reaccionaran los peruanos en resguardo de la Iglesia y de la civilización cristiana.

"Ha sido frente a esta información que se ha producido la reacción del senador por Lima, quien declaró inadmisible tal actitud que "incita a la ciudadanía contra las leyes del país, que ataca al protestantismo, religión que profesan muchos miembros del cuerpo diplomático, y pretende ponernos en conflicto con una nación amiga, aprovechándose, precisamente, los momentos en que es huésped de honor un ilustre estadista colombiano." A esta protesta del senador por Lima se adhirió el señor Ruiz Bravo, quien dijo, "que el Nuncio Papal, más que sacerdote, es un diplomático extranjero, y en tal carácter está vedado de formular declaraciones como las que ha hecho." También se sumaron a la protesta los senadores Uriel García, Pinto, Aguirre Morales y Barreda.

"Estas protestas, que se hacían necesarias, han dejado planteada una cuestión que no puede ser más trascendente y sobre la cual ojalá no sea necesario insistir en el futuro.

"Desde hace tiempo, como ya tuvimos oportunidad de denunciarlo, se quiere destacar una ofensiva de carácter religioso por parte de algunos clérigos y católicos militantes que procuran crear una nueva división entre los peruanos en esta hora tan llena de dificultades para nuestra nacionalidad. Para los pueblos ninguna lucha es más grave que la religiosa, y nosotros, por felicidad nunca tuvimos en el país una contienda de esta clase. Es inconcebible, por tanto, que hoy se quiera encender en el Perú esa hoguera de la que sólo daños pueden derivarse para la tranquilidad del país y el desenvolvimiento de sus energías.

"Debemos esperar que se abra campo al buen sentido y que no se persista en el empeño de empujar a nuestras clases sociales, a base del sentimiento religioso de la colectividad, que es muy respetable desde luego, a marchar por desviados senderos de fanática intransigencia que pueden producir violentas reacciones contra la misma causa en nombre de la cual se quiere abrir una desatinada y anacrónica campaña."

("La Idea", de Montevideo.)

LA BIBLIA EN CHECOESLOVAQUIA

"La Biblia", dijo el Dr. Jan Masaryck recientemente, "provee la literatura que es común a todos los hombres en este destrozado continente de nosotros que tiene buena voluntad, y para el cual la libertad es pasión." La fiera persecución de años recientes iguala, si no es que sobrepasa, los horrores de los tiempos idos, y ha hecho que el Dr. Benes diga, "Cada hombre debe tener el valor de declarar si es o desea ser hombre de fuerza bruta u hombre de espíritu." El futuro de Checoeslovaquia y de Europa dependen de la elección que se haga.

La Biblia debe tener, por tanto, su legítimo lugar en los planes que se hagan en la postguerra por la renovación espiritual y moral de Checoeslovaquia, y a fin de alcanzar la mayor circulación, un pequeño grupo representando la Sociedad Británica y Extranjera de la Biblia se ha reunido con un grupo de cristianos checos, que representan la iglesia y el estado ahora en exilio, para trazar el mejor método para suministrar la Biblia al pueblo checo, y a quienes, por cinco años, los nazis se la negaron.

"Evangelical Christendom, Londres."

PUERTO RICO EVANGELICO

Afiliado a la Asociación de Iglesias Evangélicas de Puerto Rico

Organo Oficial en Puerto Rico de las iglesias Bautistas, Discípulos de Cristo, Evangélica Unida de Puerto Rico, Metodista y Presbiteriana

Director y Administrador:

M. E. Martínez.

Editor: "Puerto Rico Evangélico, Inc."

Precio de suscripción. Pago Adelantado:

Dentro de la Unión Postal, $1.00 al año
En los demás países..... $1.50 al año

Entered as second-class matter July 10, 1912, at the office at Ponce, P. R., under the act of March 8, 1879. Acceptance for mailing at the special rate of postage provided for in section 1108. Act of October 8, 1917.

Toda la correspondencia será enviada a "Puerto Rico Evangélico," apartado 1707, Ponce, Puerto Rico.

JUNIO 25 AL 30

Gran Conferencia de Jóvenes Evangélicos en McLean Conference Grounds, Bayamón.

Puerto Rico Evangélico

QUINCENARIO DE RELIGION, EDUCACION Y SOCIOLOGIA

"He sido puesto para la defensa del Evangelio." Filipenses 1:17.

Aña XXXIV. Ponce, P. R., Mayo 10 de 1945. Número 21.

Domingo 13 de Mayo——

EL DIA DE LAS MADRES

EDITORIAL

UNA VISITA a los establecimientos comerciales nos recuerda que se acerca de nuevo el memorable Día de las Madres. Los muchos artículos que se exhiben con etiquetas como éstas, "Para mi Madre", "Recuerdo a mi Madre", "Para mi Mamita", y otras semejantes, despiertan y aguzan nuestros nobles sentimientos hacia la mujer que nos ha dado el ser. Sentimos bullir la generosidad y el agradecimiento en nuestros corazones, y no podemos menos que aprestarnos para hacer el regalito consiguiente a quien de sobra se lo tiene ganado.

Es éste el Día en que la mujer madre se agiganta ante nuestra vista, y se nos presenta como la heroína más grande de todas las épocas. Y no puede ser de otro modo ante evidencia continuamente repetida día tras día, año tras año, siglo tras siglo. Desde la mujer salvaje que amamantó con su seno al hijo amado y se interpuso entre él y la fiera bravía para protegerlo, hasta el día de hoy, han caído imperios y civilizaciones, ha cambiado el curso de la historia repetidas veces, pero sólo la madre ha permanecido igual, intacta, como la obra acabada y perfecta del Creador. La madre es la única que puede hablar todos los idiomas, vivir en todos los climas, adorar en todos los altares, acomodarse a todas las costumbres, y al fin de todo continuar siendo madre.. Es ella el único ser a quien no afecta ni el tiempo, ni el lugar, ni la raza, ni las costumbres; su vocación es universal.

Lástima grande que el hombre no se dé cuenta de este cimiento inconmovible sólo muy contadas veces. Y como para evitar que desapareciera algún día de sobre la haz de la tierra la gratitud hacia la madre, se inventó un día, a fuerza de ley, para que sea obligatorio el dedicar un recuerdo, un cariño, un regalo, a la mujer que nada espera y que nada pide. ¡Obligatorio lo que debe ser espontáneo y nacido del corazón! El hacerlo obligatorio es la negación de su eficacia, pues nada que no salga de un corazón sincero y cariñoso podrá satisfacer el amor de madre.

Cuando celebramos el nacimiento de un gran hombre o de algún hecho histórico importante, partimos de una fecha dada en la cual sucedió el acontecimiento que queremos recordar, pero cuando celebramos el Día de las Madres, lo hacemos sin referencia a fecha cronológica, porque la madre no es madre de un día, sino de todos los días y de todos los años. De aquí que la verdadera gratitud de hijo es aquélla que tiene en cuenta a la autora de su vida constantemente, de modo permanente, como si fuera más bien una actitud del corazón que una época del año para recordarla.

La madre misma, aunque se alegra cuando llega su día y recibe las manifestaciones de cariño con visible agradecimiento, sólo le satisface plenamente el amor reciprocado del hijo en una correspondencia ininterrumpida que se traduce de múltiples maneras. Es que la madre espera, y con razón, que el afecto que a ella se debe no se someta a los estrechos límites de una fecha.

Que no sea una mera tarjeta o un simple regalo, no importa el valor material de éstos.

El Día de las Madres tiene, sin embargo, su sitio en las relaciones de familia. Si no fuera por este día, muchos hijos pasarían la vida sin recordar a la madre de un modo altruista y digno. Se toma a la madre como un hecho establecido, como el aire que respiramos o como el agua que corre por el río. Un simple fenómeno natural, al que nos hemos acostumbrado desde que nacimos. Vemos a la madre como al peón que trabaja, como al lechero que todos los días deja sus litros de leche en el balcón de la casa, o el panadero que trae el bollo de pan. Simples cosas que suceden así, y que no pueden suceder de otra manera, porque esa es la ley. Sólo cuando nos falta el alimento es que nos damos cuenta de lo que valen aquellos que nos los proporcionan. Así el Día de las Madres hace recordar a todos, a ingratos y a bien agradecidos, la obra fecunda y admirable de la madre, y lo que ella vale como sostenedora del hogar.

Pero el día tiene una misión aún más noble que realizar. Se cuenta de una madre viuda, de muy escasos recursos, que dió su vida porque el hijo único que había tenido llegase a adquirir una esmerada educación. Pero los esfuerzos de la buena madre no fueron correspondidos por el cariño del hijo, quien vivía despreocupado de la suerte de la madre, y esta condición la llevó a la tumba prematuramente. Momentos antes de morir, el hijo, quien por fin se dió cuenta de su indiferencia, se le acercó y le dijo: "¡Madre, no sabes cuánto agradezco todo lo que has hecho por mí!" "¿De veras?", contestó ella con una sonrisa vaga, "has esperado muy tarde para decírmelo."

Esta gloriosa fecha en que recordamos lo bueno que ha sido y es la madre con nosotros, tiene el gran propósito de poner un rayo de sol y de alegría en su corazón. Es para contarle de nuestro cariño, para decirle cuánto la amamos. Es para demostrar de modo visible, mediante el regalito de la cosa que a ella más le gusta, que estamos pensando siempre en ella, y que atesoramos en el alma sus luchas y desvelos, sus lágrimas y sufrimientos. Es para asegurarle que sus acciones nobles no han sido en vano, porque hay un pecho que sabe apreciar tanta bondad y tanta ternura.

Toca a nuestra sociedad hacer que el Día de las Madres tenga todo el valor que debe tener. Que la mujer madre no sea, como en los tiempos del paganismo, una cosa, un mueble necesario, que se tolera porque hace falta a la comodidad y al placer. Que se mire a la mujer con los mismos derechos que tiene el hombre para gozar de la vida, y de las comodidades, y de todas esas cosas buenas que Dios ha creado para beneficio de la humanidad entera. Que se enseñe al hijo, con el ejemplo puro y bondadoso del padre, lo que representa la madre en el hogar y en la sociedad. Que el hijo vea que su madre es la verdadera Reina que gobierna, no por la belleza ni por la posición social, sino por su sacrificio y cariño, por el don inefable de la maternidad.

Solo así el Día de las Madres podrá tener su más hondo y eficaz significado. Sólo así los hijos, que ven cuánto vale su madre en todas partes y todos los días, podrán amarla y reverenciarla perennemente, haciendo de su Día la ocasión más feliz de todo el año.

EL TRECE DE MAYO

Vengo del gran trajín impresionado;
Todo mundo ha dejado sus labores
Por ir hoy al mercado de las flores,
Y obsequiar a su ser idolatrado.

Se adivina que hay algo inusitado,
¡Cómo no! cortejar con mil amores
A la madre que es dichas y primores.
Y es emblema de amor del hijo amado.

Mas yo, que sólo guardo su retrato,
Pasé a mi alcoba, y al recuerdo grato
De mi madre tan llena de embelesos,

Una lágrima vino de emoción;
Puse en su efigie multitud de besos
Y sangrante la flor del corazón.

J. Francisco H. Rodríguez.

PENSAMIENTO

Amparo mío, mi consejo, consuelo en mi tristeza, pureza en mi vida..... todo fuiste a mi lado, madre mía.

Venerado recuerdo, dinámica inspiración, ejemplo de laboriosidad y fe..... todo esto eres hoy que estás al lado de Dios, madre mía.

Luz G. de Jiménez.

Las Madres y la Maternidad

Por David Cruz López.

En todos los púlpitos evangélicos de la Isla, en las logias y en todas las entidades cívicas y culturales, se rinde hoy pleitesía a las madres. Las estaciones radiodifusoras, desde ayer y durante todo el día de hoy, han llenado los aires de canciones y poemas alusivos a las madres. Los establecimientos comerciales, que en todo quieren participar para lucros monetarios, se han engalanado. Durante toda la semana ha sido la fiesta de los canastillos y los regalos, que simbolizan el amor que a nuestras madres profesamos.

Es innegable la bondad y la belleza de este día, en que se recuerda de manera especial a los seres que se desvelan por nuestro bienestar. Sólo lamentamos que estas demostraciones de cariño y complacencia, que este recuerdo fervoroso y esta devoción acendrada, no se usen para honrar a las madres en los 364 días restantes del año. Ellas lo merecen, porque no sólo dan los 365 días del año para nuestro regalo y comodida, sino también las 365 noches de estos días, amén de incontables desvelos y preocupaciones. Demasiado probadas están ya las excelencias del amor maternal para que yo intente elevarles un canto. ¿Qué pudiera decir yo que no haya sido dicho mil veces mejor? La Iglesia Cristiana tiene un mandamiento de Dios para honrar nuestros padres, y siendo la honra maternal prescripción divina, huelga decir que es deber sagrado nuestro procurar honrar y distinguir nuestras madres.

Quien dijo que la mano que mece la cuna es la mano que gobierna el mundo, dijo una verdad incontrovertible. Porque al poner Dios en manos de las madres los primeros años de la infancia, les ha dado la oportunidad de forjar el mundo que ellas deseen, puesto que en la temprana edad del hijo es cuando se puede más fácilmente estampar en su carácter el sello de su futura personalidad.

Ha habido madres sabias que comprendieron esta gran verdad y han dado hijos al mundo que han sido bendiciones para sus respectivos países y para la humanidad. Así, Cornelia, la madre de los Gracos, y las admirables madres hebreas, cuyo epítome es María, la madre de Nuestro Señor. Mujeres de visión y sabiduría, que supieron comprender los tesoros que Dios había depositado en sus manos.

En épocas cuando esta "mano que mece la cuna" la mece con aplomo, con sabiduría, con cuidado, se asegura para la humanidad una era de paz, prosperidad y bienestar; en épocas cuando esta no sabe mecer la cuna, vienen para la sociedad cataclismos y confusión. Los estados por que atraviesa el mundo son reflejos de la educación que se da a los hombres: educación en el sentido pleno de la palabra.

¿Qué es la Alemania nazi de hoy, bárbara, cruel y pagana sino el reflejo de una educación que arrebata al niño del regazo materno en esa peligrosa edad, tan susceptible lo mismo para el bien que para el mal, y lo hace una mera máquina del estado, arrogante, sin sentido de amor ni responsabilidad para con sus semejantes, ajenos al conocimiento de Dios, y emponzoña su alma, desde los primeros años de la infancia, con el virus de la superioridad racial y con el desprecio hacia todo ser humano que no lleve en sus venas "la pura sangre aria", de tipo nórdico teutón? Si el estado nazi no le hubiera arrebatado los hijos a la madre alemana, otra sería la suerte del mundo hoy.

La Rusia comunista, que durante mu-

Decir "madre" es igual que decir cariño, desvelos, sacrificio. Nada hay que arredre a la madre en su sublime misión de crear vidas, de formar corazones, de modelar conciencias. Para eso Dios la ha hecho la más grande de los artistas.

chos años hizo vivir a sus hijos una vida lejos de Dios, se granjeó por largo tiempo el odio del mundo por su ateísmo. Yo estoy seguro, que si Rusia hubiese confiado la educación espiritual de sus hijos a las madres, aunque el gobierno se hubiese encargado del resto de la educación de los ciudadanos, no hubiera perdido durante tanto tiempo la simpatía del mundo cristiano, simpatía que hoy empieza a granjearse de nuevo, apagada ya su sed paganizante y visto el fracaso de querer suprimir a Dios de la conciencia humana.

¿Y qué diremos de Francia, que sucumbió en unos cuantos días ante el bárbaro empuje alemán y ahora mismo está incondicionalmente bajo la bota del tirano? Francia había perdido el nervio de su carácter. La sociedad francesa se había corrompido porque la vida familiar francesa estaba podrida. No queremos decir que la madre francesa sea la responsable absoluta de esta condición nacional, pero sí es responsable, junto con el padre francés, de muchos de los males que agobian a este país, digno de mejor destino.

El mundo tendrá un dedo acusador para las madres alemanas, rusas y francesas, que en la hora crítica no supieron luchar como leonas por conservar la autoridad y prerrogativas que Dios y la naturaleza les dieron para ser responsables de la educación sentimental de sus hijos.

Yo urjo de las madres puertorriqueñas, que no descuiden ni rehuyan los deberes que su maternidad les impone, que no descuiden la vida familiar de sus hijos. En manos de la madre está el futuro de nuestra nación. Puerto Rico será lo que sus hijos sean, y éstos a su vez no serán mejores que los deseos, planes y esperanzas que las madres puertorriqueñas cifren en ellos. Si las madres, por dejadez o por ignorancia o por un amor maternal mal atendido, desarrollan en sus hijos caracteres flojos, sin fuerza ni consistencia, nuestra patria, indefectiblemente, habrá de ser un pueblo de gente de caracteres acomodaticios, sin valor ni convicciones. Yo ambiciono el día en que las madres puertorriqueñas se den cuenta de su responsabilidad ante Dios y ante nuestra sociedad de cumplir cabalmente su deber como madres. Porque no es madre toda aquella mujer que echa un hijo al mundo. El dar a luz un hijo, el aumentar la población por uno o diez individuos más, poco significa. La maternidad es mucho más que eso y se extiende mucho más allá del mero hecho de dar un ser más al mundo.

La futura madre debe preocuparse por el porvenir de sus hijos desde antes de que éstos vengan al mundo. Debe empezar esta preocupación al elegir el hombre que va a ser padre de estos posibles hijos: un compañero saludable y responsable, que garantice para la madre y el hijo, no sólo la satisfacción de las necesidades de la vida: alimento, hogar y abrigo, sino salud, cariño y ambiente de moralidad y facilidades de educación.

Yo temo que las personas que van hoy al matrimonio, van más inspiradas por el deseo de satisfacer sus apetitos carnales que con el deseo de formar un hogar permanente y constituído sobre bases sólidas. Tiemblo cada vez que veo padres trayendo al mundo, sin el menor sentido de responsabilidad, hijos para que se críen famélicos, semidesnudos, enfermizos, desnutridos y, sobre todo, lo que hace la situación más negra todavía: para que se críen sin ningún sentido de moralidad ni religión. La maternidad conlleva una gran responsalidad: entregar a Dios y a la sociedad hombres honrados, útiles, respetuosos, que consideren al prójimo en sus relaciones con él, con sentido religioso, amantes del orden, de la paz, del progreso, de la justicia.

Toda futura madre debiera llevar en su equipo de bodas las siguientes prendas, que no se compran con dinero en las tiendas del país ni se regalan en "shower parties", o despedidas de soltera:

1. Conocimientos de edad prenatal, cuidados del niño e higiene infantil, para evitar la mortalidad en sus hijos y saber cuidarlos adecuadamente.

2. Conocimientos de cómo criar sus hijos de manera que ellos comprendan sus relaciones con los otros miembros del hogar, para que no se críen egoístas ni tiranos, para que no crezcan creyendo que sus padres existen sólo para su regalo y su cuidado, que todo se lo merecen, que a ellos hay que dárselo todo y de ellos no debe esperarse nada.

3. Conocimientos de que la buena madre no es aquella que complace a sus hijos en todo y que debe sacrificarse al capricho de ellos. No creo que exista una manera peor de criar un niño, que hacerse esclavo de sus caprichos, y creerse que, porque es pequeño, nada sabe y hay que complacerlo en todo. Precisamente es entonces cuando más cuidado hay que tener para que adquiera buenos hábitos, y sin darse cuenta, aprenda a ser buen hijo, buen compañero, cooperador, educado, cortés, amante de la limpieza, del orden y del trabajo, y otras cualidades que deben adornar a un miembro deseable de un hogar.

4. Enseñar a sus hijos a jugar, a estudiar, a orar, a apreciar el valor del trabajo y del negocio honrado.

5. Saber dar a sus hijos al tiempo debido cierto grado de libertad e independencia, pero no lanzarlos al mundo sin la debida preparación para todo lo duro y difícil y amargo que en él encontrará. Hogares donde el hijo sale por la mañana y regresa por la noche o a las horas de comer sin que los padres sepan donde estuvo todo ese tiempo, o qué hizo, son hogares que van derechos a serios escollos. Todos sabemos qué sitios pueden esperar

(Sigue en la página 14, Col. 3.)

Vocación de una Madre Cristiana

Por Roberto F. Elder.

El privilegio más grande, la misión más importante y el honor más alto que una mujer puede tener, es ser madre de hijos cristianos. Alguien dijo que lo que es un jardín sin flores o un rostro sin sonrisa es un hogar sin hijos. Entre las vistas más hermosas del mundo hay que incluir a la madre que amamanta a su nene, con una sonrisa de contentamiento en su rotro; a la madre que baña a su hijito y después juega con él; a la madre rodeada de sus hijos atentos, a quienes les cuenta historias bíblicas u otras historias que enriquecen la mente y elevan el espíritu, o sentada al piano, para luego arrodillarse en oración con ellos; y por fin una madre que se envejece, rodeada de sus hijos ya hechos hombres y mujeres cristianos, que se han levantado para llamarla "bienaventurada", que la aman, honran y cuidan y le traen honores.

Son duramente probadas en la vejez las mujeres egoístas que han querido ser esposas sin ser madres. Empobrecidas de corazón, con anhelos que nada puede satisfacer, con amargura de espíritu, solitarias, sin familiares que la amen, teniendo que pagar a alguien para que las cuide. ¡Qué cuadro más sombrío en contraste con los otros!

Dignas de la más tierna simpatía son las que quisieron ser madres y no les ha sido permitido serlo.

Si es un honor ser madre es una gran responsabilidad también. Si es el padre que provee la casa, es la madre que hace el hogar y en gran parte forma el ambiente. Es la primera maestra en la escuela de la vida de sus hijos. Tiene la primera oportunidad para inculcar los principios que han de regir su vida. Tiene el privilegio de sembrar la buena semilla antes que otros tengan la oportunidad de sembrar la cizaña, y así también anular los efectos de ésta, y por la gracia de Dios determinar lo que será la cosecha en el carácter y la conducta de sus hijos. Los sanos consejos dados por una madre consecuente a sus niños no serán olvidados fácilmente. El ejemplo de conducta cristiana en el hogar será un argumento incontestable cuando los enemigos de Cristo empiecen su obra demoledora, sembrando la semilla de dudas.

La vocación de una madre cristiana, pues, es ganar a sus hijos para Cristo y guiar sus primeros pasos en el camino de Cristo. Con este fin debe animar al padre a leer la Biblia y orar con ellos en un culto familiar todos los días, suplementado esto con sus propias explicaciones y oraciones.

Preguntado cuál era el secreto de su grandeza, un hombre célebre contestó que era porque tenía una madre buena. Jochebed no es un nombre bien conocido entre los miembros de nuestras iglesias (en varias ocasiones he preguntado en las congregaciones cuántas podían decirme quién era, y casi nadie sabía), pero en salvar la vida de su hijito Moisés, criarle y luego encaminarle en el camino del bien, con Aarón y María, Jochebed dió al mundo algo de lo que ha tenido. Ana no figura tanto en la historia como su hijo Samuel, pero el hecho que le dedicó a Dios desde antes de su nacimiento y luego le enseñó el camino de Dios, fué el factor determinante en la grandeza del alma de aquel ilustre profeta de Dios.

¡Cuán significativo es el testimonio del apóstol Pablo con respecto a Loida, la abuela, y Eunice, la madre de Timoteo. Desde la niñez el joven había aprendido las Escrituras de la abuelita y de la madre.

La influencia de la madre sobre la vida espiritual de Carlos y Juan Wesley fué tan grande, que se ha dicho que "la madre de los Wesley fué la madre del Metodismo."

Cuando el Pastor Juan Spurgeon, padre de Carlos H. Spurgeon, colocó una de las piedras fundamentales del Tabernáculo de Londres, dijo en su discurso: "Yo tenía que ausentarme tanto de casa con el fin de edificar congregaciones débiles, que empecé a sentir que estaba descuidando la enseñanza religiosa de mis propios hijos para atender el bien de otros. Volví a casa atribulado por este sentimiento. Abrí la puerta y no encontré a ninguno de los chicos. Al subir la escalera silenciosamente, oí la voz de mi esposa, estaba orando con nuestros hijos. La oí orar por ellos uno por uno. Llegó a Carlos y oró especialmente por él, porque era de espíritu atrevido y de carácter intrépido. La escuché hasta que terminó, y dije entre mí: "Señor, proseguiré con tu obra; nuestros hijos estarán bien cuidados."

Considero un alto honor haber contado entre mis amigos y a la vez, entre mis héroes, al doctor Juan Wilson, de Woolwich, Londres. Por más de 60 años mantuvo un pastorado fructífero en la misma iglesia y ejercía una gran influencia en todo el país. Hablando de su madre dijo: "Ella vivía y solía trabajar de tal manera que está consagrada en el altar de los corazones de todos sus hijos. Por causa de ella nos era fácil tener fe en todas las cosas más elevadas." En el hogar, el domingo era exclusivamente el día del Señor. Los hijos asistieron a los dos cultos y a la Escuela Dominical. "Si no sacan provecho, a lo menos es el lugar donde se puede sacar provecho", fué la filosofía de la madre de un hijo que considero uno de los mejores hombres que he conocido.

El doctor G. W. Truett es quizás el predicador más poderoso de esta generación. Su madre era una mujer de profunda experiencia espiritual, de verdadera fe y de sincera piedad. Su hijo ha dicho que durante su niñez la encontró muchas veces en un lugar apartado, derramando su corazón a Dios en oración por su marido y sus hijos, con el rostro bañado en lágrimas. Durante 26 años oró por la conversión de su marido y tuvo el gozo de verle bautizado cuando tenía 45 años de edad. Luego continuaba orando por la salvación de sus hijos y vivía para ver a todos convertidos y sirviendo al Señor. Era una madre sencilla que cumplió bien con su vocación de madre.

Me acuerdo de otro cuadro que ví con mis ojos en Tres Arroyos, hace más de 40 años. El señor Jorge Graham y yo visitamos aquel pueblo en enero de 1901, ofreciendo Biblias en venta y evangelizando. Encontramos a un matrimonio creyente y nos dieron una muy cordial bienvenida. Hablaron con el señor Graham y yo escuchaba, muy conmocido. Después de un rato ví a Doña Petrona de Visbeek tomar al señor Graham por la mano y con lágrimas que caían por sus mejillas rogarle que hiciera algo por ellos. "Durante trece años hemos orado a Dios que nos enviara un Pastor para enseñar a nuestros hijos. Ellos creen que somos anticuados porque leemos la Biblia y oramos. Somos pobres y no podemos sostener a un Pastor. ¿No pueden ustedes hacer algo?" Aquella conversación determinó nuestra ida a Tres Arroyos. Don Nicolás Visbeek es un hijo de doña Petrona; don Lorenzo Visbeek, secretario de nuestra Convención, es un nieto; don Lorenzo Pluis es un nieto también, y el otro domingo mientras yo escuchaba a sus bisnietas, Noemí y Anita Pluis cantando por radio, mi mente volaba a la ancianita en Nueva Chicago, que ya ha pasado los 90 años, y pensaba que sin duda ella les estaba escuchando también y esta vez con lágrimas de gozo en sus ojos. **Su vocación de madre era la salvación de las almas de sus hijos.**

"El Expositor Bautista."

DIA DE LAS MADRES

La celebración del Día de las Madres es algo significativo en la vida de todos los seres humanos, especialmente para aquellas personas cuyos sentimientos son limpios y puros, que siempre han visto en la madre el símbolo de todo lo grande, el único ser amante del sacrificio, cuando con el sabe que va a conseguir la felicidad de su fruto, realizando un deseo íntimo de su inmaculada alma.

Es este un día glorioso para todos los hijos, no importa que afortunadamente aún tenga vida o haya cruzado ya los umbrales de la muerte. Día inmortal en la historia de nuestro pueblo, pues es cuando se consagra ese sentimiento que emana de lo más recóndito de nuestro espíritu y que es divino, incomparable, inmaculado. Es cuando el hijo bueno si está presente se deshace en atenciones para con la que nos dió el ser, haciéndole un regalito, y si no puede porque la pobreza no se lo permite, demostrándole ese día más que ningún otro, el cariño inmenso que siente por ella y la profunda gratitud que guarda en su alma por todos los desvelos, por todos los sacrificios que ha hecho por él. Los hijos ausentes se entristecen al no poder prodigarle en ese día el abrazo afectuoso de siempre, al no poder estar a su lado para hacerla feliz, para rendirle todos los homenajes a que es acreedora. Pero también se unen a esta demostración merecida de reconocimiento a su obra fecunda, a su obra santa, en la vida de todos los demás seres humanos.

El Día de las Madres es el más grande de todos los días. Es en esta fecha que se le rinde homenaje de gratitud a la mujer que todo lo ha dado por hacernos felices, experimentando los mayores sacrificios porque el hijo querido no sea víctima del peso demoledor de las pasiones humanas, evitando así que sucumba ante los inconvenientes del destino y ruede precipitadamente a los negros abismos. Ella va hasta la muerte, si ello representare salvarle de las garras impiadosas del pecado humano, que como un fantasma entre sombras nos persigue insistentemente en las cotidianas actividades de la vida.

De ahí lo inmenso del amor maternal, de ahí que su fuente inagotable no se seca nunca, no importa las sequías con que la naturaleza muchas veces nos castiga en algunas épocas en las estaciones de la vida. Es el tesoro que nunca se pierde y aumenta cada día que pasa a impulsos de los incontables hechos con que nos confronta el destino. Es el bálsamo consolador que cicatriza las más punzantes heridas y el aliento más puro en las trágicas jornadas del dolor. Es el puente afianzado sobre bases tan sólidas, que no hay vendaval atentatorio que pueda romperlo, no importa los sobrehumanos esfuerzos que haga en su empeño tenaz de sembrar ruina y desolación, donde hay calma, sosiego, paz y bondad. Es inexpugnable ante todo. Nace y no muere jamás, pues permanece como un templo cristiano, donde van a recibirse orientadores consejos y de donde brota la luz refulgente que nos alumbra en las tenebrosas oscuridades.

Dichosos aquellos que en ese santo Día de las Madres puedan vanagloriarse de haber cumplido con su deber como nobles y buenos hijos, pues su corazón latirá aceleradamente de inusitada alegría. Para aquellos que no habiendo despertado a la realidad y la comprensión de lo que es su bue-

na madre, que hagan una pausa en esas horas y arrepentidos de cómo han sido, reanuden una nueva era de mejor conducta subsanando fecundamente la maldad que ha acompañado su anterior proceder, y como titanes invencibles y ejemplares, con fe profunda en sus corazones, se levanten de las estrecheces en que permanecen y caminen hacia adelante, portando el mensaje de arrepentimiento para evitar en muchos fatales e inesperadas caídas.

Comprendemos perfectamente la pena y el dolor inmenso porque han venido atravesando las madres portorriqueñas desde el momento culminante en que los hijos de su corazón partieron a ultramar en cumplimiento del deber en la realización de una de las misiones más grandes que conoce la historia. Comprendemos que hay muchas madres que hoy están llorando a solas en un regazo del hogar querido, porque han recibido la triste nueva de la muerte de sus hijos en suelo extraño. Así también hay muchos hijos que han recibido la dolorosa noticia de que han perdido la dulce autora de sus días. Para esas madres que han perdido sus hijos y para esos hijos que han perdido el más grande de todos los tesoros, la madre, aconsejamos resignación y conformidad ante tan terrible prueba. Y yo como un humilde huérfano, desde estas tierras alemanas alzo mi voz sobre estas ruinas y le pido a mi madrecita que me bendiga desde el Cielo.

Sgt. José Norat Martínez.
65 Infantería.
Desde algún lugar en Alemania.

OBSERVATORIO NEOYORQUINO

Por el Rdo. Guillermo Cotto-Thorner.

"El Presidente Roosevelt ha muerto". Así, lacónicamente, y con trágica solemnidad, la voz del radio nos ha traído la funesta noticia. Algo imposible de creer, pero cierto, doloroso, conmovedor, e inescapable. La noticia nos ha dejado mudos, confundidos, indecisos. Frente al edificio **Times** he visto hombres y mujeres enjugarse las lágrimas y contener sollozos. Hay un manto de tristeza sobre la gran ciudad, y sobre la nación y el mundo entero. La prensa se ha vestido de luto y ha rendido justo tributo al glorioso paladín; las estaciones de radio han cancelado todos sus programas comerciales, dedicando el tiempo a ofrecer noticias sobre la tragedia y a trasmitir música de inspiración y consuelo. Los establecimientos comerciales han cerrado sus puertas, las iglesias han celebrado servicios memoriales, todas las organizaciones de la nación se han unido en la demostración de duelo, y en cada corazón se ha dejado sentir el peso agobiador de la amargura.

Ironías de la vida, que el Presidente Roosevelt no tuviese la oportunidad de ver a los ejércitos aliados tomar posesión de Berlín, de completar la victoria, destruyendo totalmente el nazi-facismo contra el cual él tan tesoneramente luchó durante sus años en la presidencia.

Roosevelt pasará a la historia como una de las figuras más brillantes de la historia del hombre. Defensor del hombre común, de los trabajadores, de las naciones débiles, de los derechos humanos, fué un incansable batallador, un idealista-práctico, un político genial y un organizador vigoroso y visionario. Su participación en la escena internacional no tiene paralelo en nuestra historia. Su filosofía de cooperación en vez de aislamiento, concordia en vez de competencia, decisión en vez de titubeos, no sólo le captó la admiración y el respeto de todos, sino que en él todos fijamos nuestras esperanzas, no sólo para la victoria sino también para la realización de una paz justa y estable en el planeta.

Las conferencias de Teherán y Crimea son el más vivo exponente del espíritu de Roosevelt. Y en obediencia a ese espíritu fué que dijo en su discurso inaugural el 20 del pasado enero: "Hemos ahora aprendido a ser ciudadanos del mundo entero y miembros de la comunidad integrada por todos los hombres."

El Presidente Roosevelt, igual que Lincoln, ha dado su vida por la patria. Incansable y sin preocuparse en su propio bienestar, dedicó todas sus energías últimamente a la realización de su gran ideal: el establecimiento de una organización internacional que asegure al mundo la paz. Así le habló al Congreso el 26 de marzo pasado: "El momento histórico en que nos encontramos está lleno de esperanzas y peligros. El mundo se moverá hacia adelante en unión y prosperidad para todos, o se quebrantará a base de divisionismos y bloques en competencia. Tenemos una oportunidad, nosotros los ciudadanos de los Estados Unidos, para usar nuestra influencia en favor de un mundo unido. Hacer esto o no, determinará a la larga la clase de vida que nuestros hijos y nuestros nietos habrán de vivir."

Inclinamos nuestras cabezas y elevamos al Todopoderoso una oración de gratitud por habernos dado, durante estos años de crisis, a un hombre como Franklin Delano Roosevelt para dirigir los destinos de la nación. Sea su ejemplo luz que ilumine la conducta a seguir por los pueblos después de la victoria. A la vez pedimos a nuestro Dios su santa dirección en los destinos de la nación, y su bendición sobre nuestro nuevo presidente, Hon. Harry S. Truman. Que el Señor nos conceda la paz y nos lumine siempre con su eterna sabiduría.

SECCION POETICA

"A MI MADRE"

Madre, que parece fué ayer
La vez postrera
Que mi frente pusiera
En tu amante regazo;
Me parece fué ayer
Cuando tu abrazo
En tu mano hecha cruz
Me bendijera.

Pero no; han pasados los años;
Han pasado los años
Con dolores tamaños
Que sufrir ya no puedo,
Yo que contigo me sentí valiente
Esta ausencia de años, me da miedo.

Tu cariño me falta, tu consejo quisiera,
Y al pensar de esas mieles
Que de ti recibiera:
Yo no sé sino amarte
Con tan grande ternura,
Que transforma este culto
Mi terrible amargura
Con las mieles extrañas
Que tu vida me diera.

Cuando vuelva a mirarte,
Cuando extraños estemos
A los grandes dolores,
Y que nunca ya el tiempo
Por jamás nos separe:
Te diré muchas cosas
Otra vez al besarte,
Y serán un solo
Nuestros grandes amores.

Viejecita querida,
Viejecita del alma;
Que te has ido tan lejos
Del que tanto te amara,
Hoy te mando estas rosas
Fresquesitas del alma
Hasta en tanto te abrace
Y te bese en la cara.

J. M. Cueva.

AQUELLA MADRE BUENA

Aquella madre buena,
como todas las madres verdad,
me impresiona con todos sus actos.....
¡Cuánto me hace pensar!

Aquella madre buena,
que es señora y esclava en su hogar,
con sonoros acentos repite
su canción maternal.

Ella limpia, recoge, dirige,
y le gusta coser y lavar,
y la leche y la cuna del nene
preparar, preparar.

Aunque es dura y sin fin su tarea,
considera su obra ideal;
con cariño a su esposo contempla,
y agradarle es su afán.

La mañana la encuentra ocupada,
y la noche al entrar
la sorprende incansable,
como abeja en panal.

Para ella que es noble y es pura,
reina y luz del hogar,
ha de haber un reposo y un premio
de simpatía y solaz.

Aquella madre buena,
como todas las madres verdad,
la bendicen los hijos amados
y la adora el esposo leal.

J. Espada Marrero.

23 de junio de 1942.

GALILEA

Caminaba Jesús por los caminos
De la verde y florida Galilea,
Alejado de la turba farisea
Que no le conoció como divino.

Recostado en la orilla de su mar,
Y debajo de aquel cielo siempre azul
Se escuchaban las palabras de Jesús
Enseñando que a los hombres se ha de amar.

Las madres galileas en grupos acudían
Presurosas tras El a la ribera,
Suplicando que a sus hijos bendijera,
Y amoroso Jesús los bendecía.

Y luego en sus rodillas los dejaban;
Y al besarlos, Jesús, muy tiernamente,
Sentía que sus manitas inocentes,
De su barba bendita se agarraban.

Las mujeres gustosas le seguían
Hallando en sus palabras el consuelo;
Parecíales que vivían en el cielo
Teniendo de Jesús la compañía.

Y los hombres sentados en el suelo,
Rebosante su pecho de esperanza,
Escuchaban, feliz, esta enseñanza:
—De los pobres es el reino de los cielos.
—No temáis,—les decía—, el Padre sabe
Que de todo tenéis necesidad;
Mas primero buscad lo espiritual
Y viviréis felices como el ave.

Vicenta Ch. de Villaronga.

A FRANKLIN DELANO ROOSEVELT

Tendiste la mirada en lontananza
Y aspiraste a fundir en santo lazo
A todo un mundo exento de bonanza;
Y pletórico el pecho de esperanza
Le diste impulso al colosal abrazo.

La magna idea que en tu cerebro ardía
Potencia de gigante te prestaba,
Y al acercarse el anhelado día
Tomaste de lo ignoto la ancha vía
Porque tu alma en su nivel no estaba.

Fué tu idea tan inmensa, tan gigante,
Que al pretender en tu cerebro humano
Guardarlo, y que el mundo en adelante
Por la senda de amor marchara avante,
¡Rompió su celda y se elevó al arcano!

Concha Rodríguez Troche.

LA MADRE

Hay en el mundo un tesoro
de valor incalculable
nada a él es comparable
ni aún el más preciado oro.
¿Sabéis cuál es? Es la madre.

¡Madre!, es lo de más valor
que podamos poseer
sólo ellas saben querer
con un tierno y puro amor
como ningún otro ser.

Rendir tributo debemos
a nuestras madres queridas.
¡Qué lucha cruel y fatigas
sufren porque disfrutemos
la dulzura de la vida!

¡Madre!, hoy te tributamos
con esta preciosa flor
el más sincero loor
que mereces que te hagamos
de lo hondo del corazón.

Blas E. Serrano Cuba.

HOGAR Y NIÑEZ

"NO VAS A TENER TIEMPO"

Por Teodora Brownfield

—No empieces a jugar con tu muñeca ahora, Juanita—amonestó la señora Roberti, en el momento en que Juanita empezaba a sacar al vestíbulo su cochecito con la muñeca.—No vas a tener tiempo. El almuerzo está casi listo.

En la casa de al lado, Santiaguito Fonseca estaba también sacando su locomotora al vestíbulo.

—Este tren va a Mendoza esta noche—anunció Santiaguito.

—Bien, es mejor que le hagas emprender viaje pronto—dijo la señora Fonseca aplaudiendo.—Apenas si tendrá tiempo para llegar a Mendoza antes que el almuerzo esté listo.

—Mira, mamá, ya sale. ¡Ya llegó! ¡Ya vuelve!—y con la alegría de haber cumplido una hazaña, Santiaguito Fonseca recogió su tren y siguió para lavarse las manos antes de comer.

A la mañana siguiente, se produjeron otras dos escenas similares. Juanita corrió con su madre hasta el garage.

—¿Puedo recojer algunas flores para llevarlas a tía Graciela?—preguntó, mientras su madre abría el garaje.

—¡Oh, no vas a tener tiempo!—contestó la madre.

—¡Una sola flor, mamá!—rogó Juanita.

—No, no hay tiempo.

—¡Hola, Juanita!—exclamó Santiaguito Fonseca—voy a ir a la casa de mi tío esta mañana.

—¡Hola, Santiaguito!— contestó Juanita,—nosotros vamos a la casa de mi tía Graciela.

—Mamá, ¿podría llevar algunas de estas piedritas a tío Teodoro?—preguntó Santiaguito, mientras abría la puerta del garaje para que su madre sacara el coche.

—Probablemente tendrás el tiempo justo para juntarlas mientras dejo que el motor se caliente. Hay una cajita al lado de la ventana—contestó la señora Fonseca.

Y así sucede, desde la mañana hasta la noche. A Santiaguito Fonseca se le estimula a llenar los minutos libres con pequeños placeres o pequeñas tareas. A Juanita Roberti se le recuerda constantemente que el tiempo de que dispone es insuficiente. Lo que experimenta Juanita puede conducirla a sentirse siempre en apuros, o también puede aprender a postergar siempre el hacer las cosas "hasta que tenga más titempo."

La expresión: "No vas a tener tiempo" puede cambiarse muy fácilmente en "Tienes el tiempo necesario." Y en consecuencia con esta última actitud, los niños aprenden rápidamente el verdadero valor del tiempo, a medir y juzgar lo que pueden realizar en cierto período. Este conocimiento les será valiosísimo en su vida ulterior, porque, además de enseñarles puntualidad y cortesía siendo prestos y considerados con el tiempo de los demás, puede inducirlos a realizar cosas verdaderamente provechosas.

Los niños son mucho más felices y obedientes a las reglas, si, antes de comer o antes de emprender un viaje, se les permite llenar su tiempo con alguna cosa que desean hacer. Pueden leer dos o tres páginas en un buen libro, pueden coserle las mangas a un vestido de la muñeca, pueden colorear algún cuadro, o pueden regar el vantero de perejil. De esta manera se les demuestra claramente el valor de los minutos. Es algo ciertamente valioso oír a un niño decir: "¡Mira lo que hice mientras esperaba!" o "¡Tuve tiempo para esto!"

UN CORTO TRECHO QUE RECORRER

Por C. L. Paddock.

—No valía la pena, Guillermo—contestó la joven—¡Era tan corto el trecho que debíamos andar juntas!

¡Qué admirable lema para el viaje de la vida: "Es tan corto el trecho que debemos andar juntos!"

Muchas de las cosas que nos vejan y apenan no merecen ser notadas si pensamos en el hecho de que aun en el mejor de los casos no tenemos que viajar más de un corto trecho juntos.

En el hogar hay pequeños malentendidos que provienen de bagatelas y que se inican como cosas triviales, pero llegan a tener graves proporciones. Aun en el mejor de los casos, los esposos tienen que pasar un tiempo tan corto juntos, que no conviene que lo dediquen a las disputas y a los odios.

Los niños y las niñas crecen en muy breve plazo para irse luego del nido del hogar. Una vez que se han ido, pensaremos en las oportunidades desperdiciadas, los malos ejemplos, las palabras duras, y tal vez la falta de comprensión.

Nuestros vecinos pueden ser irritantes a veces. Sus hijos, sus perros, sus gallinas, sus modales insólitos, nos molestan. Pero no viviremos mucho tiempo al lado de ellos.

Son muchas las palabras y acciones duras que podrían pasar verdaderamente inadvertidas si recordásemos que tenemos que andar tan sólo un corto trecho juntos.

No muchos de nosotros podemos sonreír por las punzadas de un compañero de viaje. Queremos nuestra parte del asiento, nuestra parte de la calle, aunque tengamos que pelear por ello. Nos enorgullecemos de nuestra habilidad de retener nuestra parte, de recibir lo que merecemos. Nadie puede aprovecharse de nosotros. No permitiremos que se nos pase por encima. La vida nos proporcionará más fecilidad a nosotros mismos y a otros si recordamos que no tenemos mucho tiempo para estar juntos.

VERSO INFANTIL RELIGIOSO

Señor que estás en los cielos,
Y sabes nuestros anhelos,
Acaricio la ilusión
De llegar pronto en mis vuelos
Cerca de tu corazón.

Señor, ¡qué bueno tú eres!
Porque cuidas a los seres
Que viven su vida aquí.
¡Y lo mucho que los quieres!
Mucho más que ellos a ti.

Papá Dios:
¿Eres también mi papá?
Qué bueno que tengo dos
Uno en el cielo, otro acá.

Dios hace cosas muy bellas
Para nosotros ¿verdad?
Yo admiro entre todas ellas
A las lejanas estrellas
En la gran inmensidad.

Y aquí me encantan las flores.
Sus perfumes, sus colores
Alegran mi corazón.
Están entre las mejores
Obras de la creación.

Flores y estrellas, las dos?
Me dicen cosas de Dios.

Juan B. Huyke.

MISCELANEAS

TERMINO SU CARRERA

El insigne siervo de Dios y conspicuo paladín de la obra evangélica en los pueblos de habla española, Dr. Enrique Strachan, durmió en la paz del Señor el 28 de marzo. El, como el apóstol Pablo, pudo decir: "He peleado la buena batalla, he acabado la carrera, he guardado la fe. Por lo demás me está guardada la corona de justicia, la cual me dará el Señor, juez justo, en aquel día; y no sólo a mí, sino también a todos los que aman su venida."

Don Enrique, como cariñosamente le llamábamos los que le conocimos íntimamente, había nacido el 27 de junio de 1872, en la ciudad de Jergus, Ontario, Canadá. Fueron sus padres Joseph Strachan y Mary Murray, fundadores de un hogar cristiano de pura ascendencia escocesa, en el cual brillaban las virtudes cristianas.

Hombre de carácter acendrado y de convicciones profundas; de una pasión apasionada por Cristo y amor profundo hacia las almas perdidas, temprano en su vida don Enrique se enlistó en el ejército del Señor Jesús. Fué soldado de vanguardia; no sabía retroceder. Siempre obedeció las órdenes de su Capitán, por eso triunfó. Por más de 40 años trabajó con tesón y denuedo en todos los países de la América Latina y España. Su obra fué fecunda en todo sentido. Tal fué la agresividad de su trabajo, tal fué la amplitud de su visión, tal fué el sueño de su alma, que llegó a recibir el nombre de "Caballero andante de la América Latina." Su alma grande, su espíritu noble, se identificó con el alma latina; para él no había barreras sociales ni diferencias raciales. Su único afán fué hacer que el Cristo de la Biblia, el Cristo redentor, fuera conocido. En este trabajo el Señor le bendijo maravillosamente, pues sin temor a equivocarnos podemos afirmar que miles de almas conocieron al Cristo Salvador a través de su trabajo entusiasta y sacrificado, de su trabajo de fe y amor.

En Costa Rica la influencia de la obra del Dr. Strachan será imperecedera, pues las instituciones por él fundadas sin duda han sido de gran ayuda a este país. Fué el fundador del "Seminario Bíblico", del "Templo Bíblico", de "El Hogar Bíblico", y de la "Clínica Bíblica." Estas instituciones abarcan lo espiritual y lo material, el alma y el cuerpo. Así fué el Dr. Strachan, se procupó de la salvación de los hombres en su doble aspecto: salvación del alma y salvación del cuerpo. Hombres como él hacen falta, pues hay que edificar no solamente para el tiempo, hay que edificar sobre todo para la Eternidad.

La obra evangélica ha perdido un regio paladín, pero las almas en la América Latina y España conocieron el Evangelio por medio del Dr. Strachan y las instituciones por él fundadas son un eterno monumento a su memoria. Puede decirse del Dr. Enrique Strachan lo que dijo el profeta Malaquías le Leví: "La ley de verdad estuvo en su boca, e iniquidad no fué hallada en sus labios: en paz y en justicia anduvo conmigo, y a muchos hizo apartar de la iniquidad."

Nuestro querido hermano y compañero en la causa más noble, la de servir a la Humanidad sirviendo a Cristo y a Cristo sirviendo a la Humanidad, ha terminado su carrera en la tierra, pero hoy está gozando de la paz de los redimidos en las Mansiones Celestiales, está solazándose en la extática contemplación del rostro del Señor, a quien amó con sinceridad y sirvió con pasión. Descansa en paz y goza tu merecido descanso, noble hermano. Nosotros seguiremos tu ejemplo de abnegación y oraremos a nuestro Padre Celestial para que levante hombres, que como tú, sean ejemplos de virtud, abnegación y espiritualidad.

Rogelio Archilla.

RECORDANDO A NERIDA IRIZARRY

Hace alrededor de 6 años, cuando empezábamos a estudiar la carrera de enfermera, que conocimos a la señorita Nérida Irizarry. Desde aquel mismo momento vimos en ella no sólo la enfermera ideal y competente, sino también la mujer cristiana en todo el sentido de la palabra. Nunca le dije a ella nada de esto, pero siempre me servía de inspiración al verla tan responsable, deseando algún día llegar a ser la profesional que yo veía en ella. Para este tiempo era ella la supervisora de noche en el Hospital de Distrito de Bayamón. Me tocó trabajar de noche bajo su dirección, y lo que más admiraba de ella, era ver como podía soportar el trabajo nocturno por tanto tiempo; pero es que en verdad tiene un corazón especial para ser enfermera, pues pensaba siempre en los demás. El mensaje de la cruz le inspiraba para el servicio y la lucha.

Pasó el tiempo, y la Srta. Irizarry se fué del hospital, pero yo siempre me quedé con el recuerdo de aquella que me había servido de inspiración y estímulo. Desde mis primeros días de estudio en la profesión que hoy me siento orgullosa de practicar, no había oído hablar de ella hasta ahora por el "Puerto Rico Evangélico" del 10 de marzo del año en curso, cuando ví el retrato de esta buena hermana y compañera. Inmeditamente me dí perfecta cuenta de que Nérida Irizarry acaba de consagrarse más a la causa del Maestro, dejando su tierra natal para servir como misionera y enfermera a otras tierras de América. He ahí el por qué de estas líneas. Veo que siempre es la misma, con ideales más altos, con miras de sacrificio cristiano.

Aunque de hecho quizás no nos recuerda, quiero felicitarla por medio de estas líneas, y decirle que ya estoy militando en la carrera de su misma profesión, y que además, uní mis destino matrimoniales con un siervo del Señor, lo que creo le dé más carácter cristiano a mi profesión de enfermera, porque así me convierto en misionera enfermera. También me llenó de júbilo, consuelo e inspiración, cuando en la misma revista ya citada leí su artículo en poesía: "Mi Amigo Invisible." Dicho artículo no es otra cosa que su autobiografía, reflejando una vez más las profundidades espirituales de su alma como mujer cristiana.

Permita el Cielo que en nuestras congregaciones e iglesias en general se levanten jóvenes, que como Nérida Irizarry, no pierdan de vista al Maestro, se consagren a su servicio y le sean testigos fieles no importa el sitio que nos encontremos. ¡Amén!

Elizabeth Santos de Alvarez.

DESDE ALEMANIA

En las cercanías de Berlín.

13 de abril de 1943.

Mi dilecto compañero Martínez:

Desde estas regiones devastadas por el cañón y la metralla, le saludo cariñosamente. Esperamos entrar a Berlín muy pronto, y ¡cuánto será nuestra alegría poder ver el fin de este conflicto aquí y el retorno al lar querido. Confío que Dios nos guardará para el día de la victoria como tam-

bién para el día del retorno al hogar.

Martínez, el Sgt. Norat Martínez, uno de nuestros nuevos evangélicos en la unidad, me ha pedido le haga llegar hasta usted el trabajito que le incluyo. Usted hará lo que mejor crea con ese trabajo.

Siempre nos alegra la llegada de "Puerto Rico Evangélico", pues nos trae noticias que siempre esperamos anhelosos de mantenernos informados del progreso de la obra.

Dios le bendiga, buen hermano.

Suyo en Cristo,

Oscar Rodríguez.

HOMENAJE A DON PEDRO ROMAN

El día 20 de abril fué celebrado el homenaje al Rdo. Pedro Román Soto. Se retira del ministerio activo después de treinta y tres años de labores continuas. Su ministerio fué largo y fecundo, los frutos abundantes. Deja, al retirarse, una honrosa página digna de emulación. Se despide con todos los honores, con la frente en alto, contemplando felizmente el fin victorioso de su jornada.

Casi todos nuestros ministros y misioneras del Distrito Sur estaban presentes; también tuvimos una buena representación del Distrito Este.

A las seis de la tarde participamos de una comida en el Comedor Escolar de la Escuela de Sabanetas. Algunos compañeros hicieron uso de la palabra, encomiando la buena labor de nuestro homenajeado y de su señora esposa doña Micaela.

Por la noche tuvimos la reunión más importante. Fué un servicio verdaderamente inspirador. Hablaron los compañeros Rdo. Juan Ruiz Romero, Dr. C. I. Mohler y el Rdo. M. E. Martínez. Recibió el Rdo. Ramón regalos de los obreros de nuestra iglesia; de la Iglesia de Tallaboa y de la Iglesia de Santa Isabel. La Iglesia de Sabanetas, en la que el Rdo. Román había trabajado por dos largos períodos, le hizo entrega de un cheque por valor de $50.00. Finalmente, el Rdo. Román hizo uso de la palabra, manifestando su complacencia al tener el hermoso privilegio de haber sido un servidor y compañero de Jesucristo. "Este es el más grande privilegio que hombre alguno puede alcanzar", terminó diciendo. Inmediatamente, levantando sus manos en alto, nos bendijo en el nombre del Padre, del Hijo y del Espíritu Santo.

Añada el Señor muchos años y muchas bendiciones a tan leal soldado de la fe.

Rdo. S. Santiago Alvarado.

ASOCIACION
de las Iglesias Evangélicas de Puerto Rico

Muy Importante:

Amados hermanos: Tiene que venir pronto el Día de la Victoria. La presente tiene el propósito de suplicarles que hagan planes ahora para tener abiertos los templos durante todo el Día de la Victoria, o sea el día que se anuncie la rendición de Alemania. Sea ésta una invitación al pueblo a entrar y dar gracias a Dios. Hágase saber por la comunidad desde ahora sus planes para ese día. Recomiendo además que escriban o envíen telegramas al Gobernador solicitando que durante ese día los "bars" y otros sitios donde se venden licores se cierren. Hagamos todo lo posible para que el pensamiento del pueblo se torne a Dios en vez de que se entreguen las gentes a las fiestas mundanales. ¡Consagrémonos de nuevo a mayor esfuerzo en Su Reino de Paz!

M. A. Valentine,
Presidente.

BIBLIOGRAFIA

Grandes Noches de la Biblia.—(Great Nights of the Bible.) por el Dr. Clarence E. Macartney.

Una idea muy original, sin duda alguna, ha sido la de un gran pastor y distinguido predicador presbiteriano, al tomar como asunto general para una serie de sermones, las grandes noches de la Biblia. Dice el autor del libro que pasamos a reseñar que "algunos de los actos más potentes de Dios en el drama de la providencia y de la redención se han efectuado en la noche." No cabe duda, la noche tiene voces que le son características y que cualquiera que procura escuchar puede percibir los ecos de la providencia revelando grandes verdades, o dando oportunidad para que en el hombre se manifiesten algunas de las grandes experiencias de su vida natural y espiritual.

El autor de estos sermones no es otro que un famoso predicador y pastor de la Primera Iglesia Presbiteriana de la ciudad de Pittsburg, Pa., el Dr. Macartney. Dotado de una brillante imaginación, tiene la rara cualidad de descubrir valores homiléticos muy profundos en cualquier porción de la Escritura, siendo especialmente feliz al aplicar sus ilustraciones con una habilidad verdaderamente extraordinaria, siendo esta una de sus cualidades más salientes de su oratoria cristiana.

Es el Dr. Macartney un predicador enteramente ortodoxo, fiel a la Escritura y fiel a las tradiciones más queridas de la Iglesia. Es un predicador-filósofo, conoce las Escrituras y encuentra hábilmente la significación de ellas, combinando de la manera más feliz la erudición más profunda, la penetración espiritual más subyugadora y una sabiduría verdaderamente práctica. Su predicación se destaca precisamente por esto, y además es de un marcado espíritu evangelístico, presentando el Evangelio en el lenguaje del pueblo común y manifestando siempre su espléndida fe y su filosofía triunfante.

Repetimos, el Dr. Macartney ha escogido sus temas con verdadera habilidad, encontrando en las noches del Antiguo y el Nuevo Testamento mucha inspiración y ayuda para las almas, ya que muy profundas y muy grandes lecciones encuentra en las noches de la Biblia.

Son 16 las noches que le sirven de inspiración, incluyendo noches tan grandes como la de la muerte del primogénito en Egipto, la noche del naufragio en que se halló Pablo cuando lo conducían a Roma; la tremenda noche de Pedro cuando negó a su Maestro; "la Noche de las noches," la de la Navidad en Belén. La noche tremenda de la lucha de Jacob en el Jaboc; la noche de Judas y la noche de la agonía en el Getsemaní. En verdad no sabemos en cuál admirar más al autor, sobre todo, en su habilidad homilética para desentrañar la nota evangelística impresionando a las almas y clavando en pleno corazón el mensaje redentor.

Todos los sermones son cortos, se lee con creciente interés cada uno de ellos hasta devorar todo el libro, quedándole al lector un sabor de algo penetrante al mismo tiempo que elevador para el espíritu, sintiéndose la presencia misma de Dios durante la noche, confirmándose el pensamiento del autor: "en las grandes noches de la Biblia hallamos mensajes muy grandes para el alma mientras las experiencias de los hombres nos muestran, ya el triunfo realizado en los dominios del Espíritu, o la tragedia

y la derrota que arrojan al individuo a una eterna noche."

Por lo sugestivo y rico en ilustraciones el predicador encontrará aquí el germen para muchos sermones, y mucho estímulo y ayuda.

No cabe duda, hay noches en la Biblia que nos hablan con irresistible encanto y en esta época de sombra y de dolor que fatalmente envuelven a la humanidad, nada tan oportuno como la luz que viene de estas noches de la Biblia, las que resplandecen con la misericordia de un Dios bueno e iluminan nuestra senda con las expegrandes para el alma mientras las ex- la tragedia en su existencia.

Esta serie de sermones constituye un libro para el día. Cómprese y léase; sólo vale $1.50 oro americano y puede pedirse a Abingdon-Cokesbury Press, Nashville, Tenn. U. S. A.

Vicente Mendoza.

"FLORES DE MI JARDIN"

Así se titula un libro de versos publicado por nuestro estimado compañero el Rdo. Narciso Solero.

El libro contiene 262 páginas, con hermosa cubierta de flores en colores. Las poesías se dividen en secciones que el autor denomina: Intimas, Incentivas, Autógrafos, Divagaciones, Escolares y Lira Mística. En todas las poesías se ve la vida doméstica y la vida religiosa por excelencia. La religión sobresale en todo, y no puede ser menos en quien se ha entregado de alma, mente y cuerpo a la siembra del Evangelio.

Conocíamos al compañero Solero por su prosa elocuente y arrebatadora, pero no teníamos idea de su numen como poeta, a excepción de alguno que otro verso que aparecía luego publicado en las revistas evangélicas. Este libro nos revela al profeta que canta, que sabe inspirarse en los temas más gloriosos, y que lleva al pueblo con la elocuencia de la forma bella y de la estrofa cadente lo que Dios ha puesto en su corazón.

Felicitamos al Rdo. Narciso Solero por "Flores de mi Jardín", que él, muy bondadosamente, quiere poner en las manos de todos, y le deseamos éxito rotundo en la parte comercial de su esfuerzo literario.

Los interesados se dirigirán al autor, en Naguabo, P. R., no olvidando incluir $2.00 con la orden.

"ECOS DEL GRAN LIBRO"

El Rdo. José Espada Marrero nos sorprende de nuevo con una de sus producciones poéticas que cantan el Evangelio. Ha puesto la inspiración poética al servicio de las causas mejores.

Vivimos en una época de prosa materialista, demasiado materialista, en la cual la música de la vida se ha trocado en ruido ensordecedor, en ruido que mete espanto, que causa la muerte. La inspiración se ha vendido al enemigo, y sólo se usa en el sentido de la selva y del bruto. Y si hay alquien que canta, es la canción del salvaje alrededor de su víctima.

Espada Marrero, por el contrario, se olvida del mundo en que vive para cantarnos de una patria mejor. El, mejor que nadie, es peregrino que va de viaje rumbo al "venga Tu reino", a ese estado social cristiano con que soñó el Maestro tantas veces. Lleva consigo su lira, y la hace vibrar a tono con un pasaje bíblico, con un texto, como si fuera un salmista que pone en nuestras manos el himno que canta a Dios, al universo y al hombre.

El que lea este libro con interés evangélico, ha de encontrar en él no solamente verso bien medido y música perfecta, sino pensamiento hondo y trascendente, como que toca las cuerdas escondidas que dan valor eterno a la vida. Estos versos, pues, son alimento para el alma y deleite para la imaginación, y además de esto, canto de alabanza y gloria al más grande de los libros: la Palabra de Dios.

Lector que te acercas a esta tierra sagrada: dobla tu rodilla, pide a Dios la bendición y luego sumérjete en la lectura de este poemario que es Evangelio que tiene para ti un mensaje.

M. E. Martínez.

MUERE UN CONSAGRADO MINISTRO METODISTA

El Rdo. Séneca García, pastor metodista, pasó a mejor vida hace una semana. El Rdo. García fué el fundador de la obra metodista en Denver, Colorado, donde por más de veinticinco años laboró entre el pueblo mexicano. La colonia mexicana en esta ciudad lamenta la pérdida de tan noble paladín del evangelio. Creo que el Rdo. Séneca García fué unos de los más destacados ministros del Protestantismo en Estados Unidos.

W. B. O'Neill.

DISCOS DE HIMNOS PARA RADIO

Estos discos, especialmente preparados para los trópicos, se usan en la actualidad en programas evangélicos de radio.

Pueden usarse también en el hogar, pues contienen himnos y coros evangélicos preciosos. Elimine la música mundana y recréese con esta música sagrada, que eleva y ennoblece la vida.

Diríjase a Vicente Rangel, Bloomfield College and Seminary, Bloomfield, N. J.

(Viene de la página 6.)

a hijos que se críen de tal manera.

6. Toda madre debe darse cuenta de que su hijo tiene un alma de origen divino y que ella es en parte responsable del cuidado y alimento espiritual de sus hijos.

Quien oye estas palabras no debe interpretarlas como una intención de mi parte de pintar tan negros los peligros de la maternidad y tan tremenda de responsabilidad de prohijar, que sea preferible no tener hijos antes que correr los riesgos de criarlos. Esa no es mi intención. La intención de Dios fué que la raza humana se multiplícase para su gloria y alabanza y por eso asignó a la mujer el sagrado deber y privilegio de la maternidad. Lo ha expresado bellamente el escritor español Gregorio Martínez Sierra al decir en su obra "Canción de Cuna" que "toda mujer, porque Dios lo ha querido, dentro del corazón lleva un hijo dormido." Cegar esta fuente de maternidad es un peligro y un pecado. Peligro, porque la mujer normal que trate de evitar los hijos por razones que no sean de salud, y éstas fundamentales, se expone a graves trastornos orgánicos, y, lo que es peor, a una vejez desolada e insegura; pecado, porque desobedece a un mandamiento divino y natural. La mujer que por ser esclava de la belleza, por no "perder la línea", por no privarse de los placeres, de los paseos y otras actividades de vanidad social, se prive de los goces de la maternidad, tendrá ocasión de arrepentirse, en sus años avanzados, cuando ya será muy tarde. O tendrá que recurrir, como le está sucediendo actualmente a la mujer norteamericana, que ha descuidado bastante el asunto de la maternidad, a los orfanatorios a adoptar hijos abandonados por padres irresponsables o insolventes, para saciar su sed de maternidad frustrada por el deseo de divertirse sin las trabas de los hijos. Ese precio ha de pagar la mujer que rehuya los deberes de la maternidad.

(Continuará)

ATENCION

GRAN CONFERENCIA DE JOVENES EVANGELICOS EN MCLEAN CONFERENCE GROUNDS

durante los días 25 al 30 de junio de 1945.

Esté pendiente de más información en este mismo periódico.

NOTICIAS DE LAS IGLESIAS

CAMPO BAUTISTA

CIDRA

Sociedad de Jóvenes.—Esta sociedad eligió su nueva directiva de la manera siguiente: Srta. Monchita Miranda, presidenta; Srta. Carmen Vázquez, vicepresidenta; señor Angel M. Vázquez, secretario; señor Pedro Rivera, tesorero; vocales: Sras. Abigaíl Y. de Vega, Francisca B. de Navarro y Srta. Ana María Rivera.

Sociedad de Damas.—También esta Sociedad nombró su nueva directiva quedando integrada por: Sra. Provi A. de Ferrer, presidenta; vicepresidenta, Francisca B. de Navarro; secretaria, Srta. Monchita Miranda; tesorera, Sra. Elisa López y consejera, doña Abigaíl Y. de Vega.

Semana Santa.—Nos gozamos mucho en una serie de servicios especiales durante esa semana. Estos servicios, que fueron dirigidos por la Sociedad de Damas, resultaron muy edificantes y consoladores. El sermón de las Siete Palabras fué predicado por nuestro amado pastor Rdo. A. Vega Lebrón. Tuvimos himnos especiales durante toda la semana por el Coro. El Domingo de Resurrección nuestra Iglesia, engalanada toda de blanco, celebró a las 5:00 A. M. un bonito servicio.

Lucida boda.—En la noche del Domingo de Resurrección contrajeron matrimonio la consagrada hermana, Srta. Ana Drucila Quiles, y el joven militar Arthur L. Stoddard, perteneciente a una distinguida familia de Cayey. Los novios fueron muy felicidados y los esposos Rodríguez-Quiles, la familia Stoddard y la familia Quiles obsequiaron galantemente con mantecados, bozcocho y dulces la nutrida concurrencia. Deseamos felicidad eterna a la nueva pareja.

Homenaje a Roosevelt.—Con motivo de la muerte de nuestro Presidente Franklin Delano Roosevelt, nuestra iglesia se vistió de luto. Todo el servicio de la mañana y de la noche, fué dedicado al líder fenecido. Se cantaron himnos apropiados al acto, se tuvieron oraciones por la consolación de la familia del extinto, por la paz del mundo, por la nación americana y por el nuevo Presidente. Nuestro pastor nos dió sentidas palabras, que fueron mensajes muy consoladores; una de las notas más sobresalientes fué el precioso himno que cantó, con voz delicada, la esposa de nuestro pastor, doña Abigaíl, "Lugar Hay Donde Descansar." **Angel M. Vázquez.**

CAGUAS

Semana Santa.—Fueron muy inspiradores los servicios especiales que en ella tuvimos. Nos predicaron edificantes mensajes el joven seminarista Ismael Montañez y los Rdos. Domingo Marrero, Josué Díaz, Tomás Rosario Ramos, Carmelo Alvarez (Capellán) y José Lebrón Velázquez. La ofrenda especial, dedicada a la compra de sillas, ha sobrepasado de $500.00.

Casamientos.—Ultimamente se han casado en el templo las dos parejas siguientes: Marcela Acosta con el joven militar Cándido Fontánes y Antonia Torres con el profesor y militar Roger Mendoza de Cayey, sirviendo de padrinos a estos últimos el Dr. Carlos Rivera Lugo y nuestra hermana Lolita Hidalgo. Oramos por la felicidad doméstica de los recién casados.

Providencia Trigo.—Para nosotros fué una gratísima sorpresa la visita de esta querida hermana acompañada de su amable esposo Carmelo Ramírez, residentes en la calle San Justo No. 41, San Juan. Esperamos que estos apreciados hermanos vuelvan a visitarnos pronto.

Rdo. B. Lavastida.—Este eminente evangelista cubano habló el Domingo de Ramos a nuestra escuela bíblica, causando sus palabras una impresión edificadora.

Nuestros enfermos.—Pedimos las oraciones de los hermanos ausentes por los enfermos de nuestra congregación, especialmente por la Sra. María Ortiz de Vélez, don Gabriel de Santiago, don Juan Pomales, Natalio Cruz y doña Cecilia Hernández.

La Sra. Felícita Ramírez, esposa de nuestro distinguido amigo don José Martínez, después de haber sido operada en el Hospital Presbiteriano, se halla de nuevo desde hace varios días de ausencia, en su hogar y entre nosotros. Bienvenida sea. Nuestro queridísimo hermano Rdo. Tomás Rosario Ramos recientemente tuvo que recluírse en la Clínica Pereira Leal, aunque afortunadamente por muy poco tiempo. Le tuvimos presente en nuestras oraciones.

PONCE

Miramar

El 13 de febrero del corriente año, un grupo de damas nos dimos cita con nuestro amado pastor para ir a Corral Viejo. Una vez allí, acordamos dividirnos para visitar a los hermanos de la iglesia e invitarlos para el servicio de adoración que se celebraría esa noche en la capilla. Por la tarde llegó el Rdo. Erasmo M. Bernier, nuestro ministro de la Iglesia Bautista Central de Ponce.

Después de la comida celebramos un servicio de llamamiento al aire libre. Hablaron en éste nuestro pastor, don Manuel Almodóvar, y el Rdo. Bernier.

A las 7:30 P. M. comenzó nuestro servicio, dirigiendo la primera parte doña Panchita Laó, y la segunda el Pastor y el Rdo. Bernier. Esta fué una noche de gran gozo para los hermanos de Corral Viejo como para nosotros los de Ponce. La niña Noemí Gutiérrez nos cantó un himno muy precioso. Y la niña Judith también cantó otro precioso himno.

Falleció doña Carmen Sanabria, de 98 años de edad, abuelita de nuestro Supte. de la Escuela Bíblica, José González. Falleció en la tarde del día 17 de febrero.

Los hermanos de Miramar, por medio de ésta, le enviamos nuestro más sentido pésame a don José y demás familia. **Zoa R. de Torres.**

CAMPO METODISTA

PONCE

Servicios memoriales.—El viernes 13 de abril la Sociedad de Jóvenes dedicó su servicio a la memoria del fenecido Presidente F. D. Roosevelt; lo mismo se hizo en la Escuela Dominical y en el servicio de la noche el domingo 15; todos resultaron muy interesantes.

La noche del 16 de abril nuestro templo se vistió de galas para solemnizar el enlace conyugal de la Srta. María Luisa Gil de Lamadrid con el hermano Adolfo Martínez Ruiz, ella maestra de instrucción pública, y él sirviendo en las Fuerzas Armadas de la Nación. Fueron padrinos de tan bello acto don Alfredo Gil de Lamadrid, padre de la novia, y la Srta. Irma Romero Zayas. Eterna luna de miel deseamos a tan gentil pareja.

Esta iglesia pasa por la pena de tener enferma a la fiel hermana Margarita Vázquez de Aponte, la cual se encuentra asilada en la Clínica del Dr. Mario Fernández, en Santurce. Oremos al Señor por su restablecimiento.

UTUADO

Sabana Grande

La obra aquí sigue mejorando; la escuela dominical a aumentado la asistencia.

Se espera que la campaña de la Cruzada sea una bendición. El Domingo de Resurrección la ofrenda fué de $46.25. Damos gracias al Señor y a la cooperación de la iglesia.

Visitas.—El señor Marcelino Aponte está de visita en la casa de su hija Rosa, miembro de nuestra iglesia. Este hermano, aunque entrado en años, sigue siendo joven para la causa del Señor.

Enfermo.—El señor José Guadalupe, amigo que apreciamos, está en cama hace meses. Pedimos al Señor le devuelva la salud. Sus dos hijas Ramona y Débora, son miembros y oficiales de al iglesia.

El Señor traiga la paz y el gozo a este hogar.

Rdo. Leoncio Carrero.

DISCIPULOS DE CRISTO

BAYAMON

Calle de Comerío

El día 5 de marzo dió principio en nuestra iglesia una campaña de evangelización que duró cuatro semanas. Tres de éstas las dedicamos a llevar el mensaje del Señor por distintos sitios de la población. Nuestro pastor, Rdo. Juan Rosa Alvarez, hizo responsable a las tres sociedades de nuestra iglesia de organizar la campaña en la calle.

Todas las noches tuvimos un predicador distinto. El coro de nuestra iglesia, hábilmente dirigido por la señora Quintero, cantó himnos de alabanza al Señor todas las noches. La última semana la dedicamos a celebrar servicios en nuestro templo, y nos gozamos en gran manera con los mensajes que el Señor tuvo para nosotros.

Entre los predicadores tuvimos el privilegio de escuchar al hermano Rafael J. Rodríguez quien trajo para nosotros mensajes inspiradísimos. El hermano Pedro Cruz, líder de la Sociedad Cruzada Evangélica Misionera, nos prestó una cooperación valiosísima en unión a su coro. Cerró nuestra campaña con broche de oro el Rdo. Juan Bautista Fernández, pastor de las Instituciones Insulares con un inspirado mensaje.

Damas en acción.—La Sociedad de Damas de nuestra iglesia celebró el día 16 de abril un retiro espiritual, en el cual estaban representadas todas las damas de las iglesias Discípulos de Cristo. El retiro resultó un éxito, ya que la bendición del Señor se dejó sentir, en cada uno de los corazones presentes. Pedimos al Señor que continúe bendiciendo estas hermanas que se esfuerzan porque la obra del Señor se realice como El quiere.

Domingo Rodríguez.

CIALES

La juventud de esta iglesia está llevando a cabo una campaña de índole misionera, en la cual se están viendo ya los resultados. Esperamos que el Señor siga bendiciendo los propósitos de estos jóvenes que, con tanto entusiasmo, han iniciado tan gloriosa labor. La escuela bíblica del domingo 22 de abril fué un éxito, con una asistencia de 248.

Ernesto Rosario.

IGLESIA EVANGELICA UNIDA DE PUERTO RICO

CEIBA

Río Abajo

Campaña Evangelística.— Nuestra cruzada misionera fué llevada a cabo siguiendo las recomendaciones hechas por el Comité de Evangelización de la Asociación de Iglesias Evangélicas de Puerto Rico. Clausuramos la campaña con la celebración de la Semana Santa. Los servicios celebrados en esta semana fueron muy inspiradores. Merece mención especial la reunión del Viernes Santo, pues ha hecho historia en nuestra iglesia. No cabía un alma más en el templo. Habían representaciones de nuestras iglesias hermanas de Rincón, Mariana y Arenas Blancas. Fueron recibidos quince hermanos. Participó un buen grupo de creyentes del Santo Sacramento de la Cena. La disertación de las Siete Palabras estuvo a cargo de los hermanos Bruno Rodríguez, Manuel Cruz, Dolores Mora, Bienvenido Cruz, Antero Robles y Eugenia Rivera. Se recitaron bellas poesías y se cantaron preciosos himnos alusivos al acto.

El Domingo de Resurrección se celebró un servicio matutino bajo la dirección de la hermana Natividad Feliciano, y por la tarde nos visitaron los hermanos Antonio Carrasquillo y Juan Mattos trayéndonos preciosos mensajes.

Nuestra campaña en general fué un triunfo.

Lolita Meléndez.

Aguas Claras

Visita.—El día 30 de marzo visitó nuestra iglesia el hermano Jesús Medina, perteneciente a la iglesia de la calle Unión de Ponce y residente actualmente en Ceiba. A cargo suyo estuvieron las últimas dos palabras pronunciadas en la cruz por nuestro Señor Jesucristo en nuestro servicio de Viernes Santo. Gracias por su ayuda.

Santa Cena y Bautismo.—El día 1° de abril tuvimos el placer de tener con nosotros al Dr. C. I. Mohler, quien nos trajo un edificante sermón y al mismo tiempo nos administró la Santa Cena. En ésta ocasión fueron bautizados y añadidos como miembros de la iglesia nueve personas, y fueron presentados al Señor cuatro niñitos.

Fuerzas Armadas.—El joven Narciso Avila, miembro activo de nuestra iglesia, fué llamado para vestir el uniforme de las fuerzas armadas de Estados Unidos. Ya nos a visitado distintas veces.

Enferma.—De algún cuidado se encuentra enferma la madre de nuestro consagrado hermano Sr. Otilio Arturet. Oramos al Señor por su pronta restauración.

América Arturet.
Corresponsal.

LAS PIEDRAS

Campaña de 1945.—La campaña de 1945 ha terminado en nuestra iglesia y podemos asegurar, sin lugar a dudas, que la misma fué un éxito completo. Ricas y grandes bendiciones Dios derramó sobre nuestra iglesia. No solamente fueron añadidas nuevas almas, sino que muchos hermanos retraídos volvieron al redil con sed espiritual.

Sabemos que la obra es de Dios y que él ha bendecido en forma especial a todos los que cooperaron para que la campaña resultara con frutos abundantes. Entre otros, recordamos a los Rdos. Plácido Vázquez, Serafín García y Carlos Pilar González. También al joven Angel Luis Jaime, pastor ayudante de Humacao, y por último al Rdo. Narciso Solero, pastor de la iglesia de Naguabo, quien nos trajo el Sermón de las Siete Palabras el Viernes Santo a las 2:00 P. M. Este hermano vino acompañado por el coro de su iglesia, dirigido éste hábilmente por la Srta. Solestnir Rivera. Demás está decir que esta tarde fué inspiradora y llena de gran recogimiento espiritual.

Damos las gracias a todos los hermanos mencionados por la gran cooperación prestada a nuestra Iglesia durante la campaña que ha finalizado.

Domingo de Resurrección.—En este día terminó oficialmente la campaña de 1945 en nuestra Iglesia celebrando escuelas bíblicas especiales por el día y por la noche tuvimos un drama y el mensaje por nuestro amado pastor, Rdo. Gilberto Robles.

No queremos terminar sin antes expresar nuestro agradecimiento a todos los hermanos de la Iglesia que cooperararon para el éxito de la campaña, entre otros, al joven estudiante Juan Ares Velázquez.

Félix Santana.

NAGUABO

Mariana No. 2.

Cruzada de la Fe Evangélica.—Bajo la dirección del Presidente del Esfuerzo Cristiano, Sr. Bienvenido Cruz, y con la ayuda del hermano Sr. Bruno

Rodríguez, obrero laico de la iglesia, se celebró esta campaña con verdadero éxito. Noche tras noche se celebraron servicios en distintos hogares, al aire libre y en el templo, obteniendo resultados maravillosos. La Escuela Bíblica ha triplicado su promedio, nuevos hogares han venido a formar parte del altar familiar, nuevos hermanos han sido añadidos a la iglesia, y hermanos que estaban alejados del redil han vuelto a recibir el calor espiritual.

En la Semana Santa se celebraron servicios especiales en la iglesia, los cuales fueron muy inspiradores. El miércoles por la noche nos trajeron mensajes muy edificantes nuestro pastor Rdo. Serafín García y los hermanos Mariano Nazario, Luis Nazario, Manuel Cruz y Bienvenido Cruz. El Viernes visitamos nuestra hermana iglesia de Río Abajo, participando todos unidos de la Santa Cena y el domingo celebramos un gran servicio matutino.

Arenas Blancas

Ya se vistlumbra una buena congregación en esta comunidad, pues cerca de once hermanos fueron añadidos al cuerpo de nuestro Señor. Durante la campaña se celebraron servicios en los hogares y al aire libre. Esperamos que el Señor inspire poderosamente al hermano Bruno Rodríguez y al hermano Manuel Cruz en su labor evangelizadora en este lugar.

Nuevos cooperadores.—Después de haber estado algún tiempo en Fajardo vuelven a estar con nosotros los hermanos Serapia Rodríguez y Flor Figueroa su esposo. Ya están participando activamente en la obra misionera.

Salvador Rodríguez.

JUANA DIAZ

El Rdo. Harry E. Zech, nuevo misionero de la Iglesia Evangélica Unida en Puerto Rico, nos visitó durante los servicios del Domingo de Resurrección. Quedó gratamente impresionado de la obra en esta iglesia, y al efecto así lo manifestó a nuestra escuela bíblica, a los hermanos del Barrio Collores, y por la noche, en un mensaje bíblico, leído en castellano. Exito deseamos a este consagrado siervo evangélico, en su labor en la Isla.

Una cosa que hacía falta: un coro para nuestros servicios. Ya lo tenemos. Adelante, hermanos.

Y entre los enfermos de nuestra iglesia, se halla la Sra. Sofía Colón de Cintrón, una de las antiguas y consagradas hermanas de nuestra congregación. Que el Médico Divino le sane.

En la noche del domingo 15 de abril nos visitó el Capt. Luis Maldonado, Pastor que fué de la Iglesia Presbiteriana de San Germán, y en la actualidad Capellán Evangélico en el Ejército de los Estados Unidos. En esta ocasión se celebró un servicio especial dedicado a los miembros del Ejército Americano procedentes de Juana Díaz, y a sus familiares en este pueblo. El servicio también estuvo dedicado a la memoria del Presidente de los Estados Unidos, Hon. Franklin Delano Roosevelt, quien falleció en la tarde del jueves 12 de abril. El Capt. Maldonado, quien estuvo con nuestras tropas en Panamá, trájonos un interesante y conmovedor mensaje, sobre sus experiencias en el ejército, en contacto con nuestros compatriotas, llevándoles a cada hora el consuelo evangélico, y exaltando siempre el valor de la ciudadanía divina en el joven que aspira a gozar del Reino de los Cielos.

Raras veces he oído un buen mensaje dominical de labios de un joven cristiano. Pero en la noche del domingo 29 de abril, nuestro hermano José Alberto Torres nos dió esta agradable sorpresa. Nuestra sincera felicitación, amigo.

Félix Rodríguez Rivera.

GUAYANILLA

Sierra Baja

Hemos tenido una buena campaña evangelística bajo la dirección de nuestro muy consagrado hermano don Eudosio Rivera. Durante estos memorables días tuvimos la oportunidad de recibir la visita de varios pastores, quienes siempre se han interesado en el éxito de esta iglesia. Entre estos veteranos del Evangelio nos trajeron la palabra consagrada el Rdo. Antolín Castillo, y el Rdo. Luciano y el Rdo. M. E. Martínez, quien después de pasar el día junto a nosotros, nos obsequió con un inspirado mensaje.

Servicio en los hogares.—Algunos de estos servicios fueron llevados al campo de Sierra Alta, donde fuimos muy bien recibidos. Otro fué celebrado en la residencia del Sr. Luis Arzola en recuerdo del hermano Víctor Arzola, quien se encuentra sirviendo en las fuerzas armadas de la nación. Allí se reunió una nutrida concurrencia.

Marcos A. Ruiz.

CAMPO PRESBITERIANO

AGUADILLA

El domingo 9 del corriente predicó en nuestro templo el Rdo. Luis Angel Seda, hermano de nuestro pasto. Su sermón fué de gran inspiración.

Nuestra iglesia ha estado de plácemes en estos días con las visitas de muchos hermanos de otras denominaciones cristianas. Entre ellas recordamos a las señoritas Eva López, de la Iglesia Evangélica Unida de Guayanilla, y a la Srta. Rufina Martínez, de Toa Baja. Estas hermanas trabajan en el Hospital de Distrito.

Ha sido nombrada por el Consistorio de nuestra iglesia instructora de maestros para Escuela Bíblica doña Josefa Frankli de Toro, esposa de nuestro pastor.

El domingo 15 de abril se celebró en nuestro templo un servicio especial en memoria del presidente Roosevelt, Dirigieron el Rdo. Toro y el primer anciano de nuestra iglesia, Luis Flores. El acto fué solemne. También se mencionó al nuevo presidente, Harry S. Truman, por quien la iglesia oró fervientemente para que Dios le ilumine en su nueva y difícil tarea.

Ante una congregación de 357 personas se efectuó en nuestro templo el día 19 de abril por la noche la ordenación al santo ministerio del joven Samuel Vélez Santiago. Un número de ministros y representantes del Presbiterio asistió al acto. El Dr. Archilla tuvo a su cargo el sermón de la noche, en el cual hizo un relato de las virtudes que adornaban la vida cristiana del candidato.

La sociedad de damas de nuestra iglesia viene trabajando activamente. Nuestra nueva presidenta, doña Ana M. Rivera, tiene en mente establecer nuevas estaciones de leche para los niños pobres, y ayudar al bienestar social de los huérfanos.

S. G. Cardona.

ULTIMA HORA

San Juan, mayo 8 de 1945.

La Asociación de Iglesias Evangélicas de Puerto Rico declara Día de Oración y Acción de Gracias el próximo domingo 13 de mayo con motivo de la Victoria en Europa.

M. A. VALENTINE, Presidente.

ISIDRO DIAZ LOPEZ, Secretario Ejecutivo.

ESCUELA BIBLICA

A cargo del Rdo. José A. Luciano.

Lección para Mayo 20, 1945.

Tema: La Derrota del Reino del Sur. Jeremías 18:1-10; 15, 17.

Lectura Devocional: 2ª Crónicas 6: 36-39; 7:14.

Texto Aureo: "Venid y volvámonos a Jehová." Oseas 6:1.

INTRODUCCION

La historia del Reino del Sur es semejante a la del Reino del Norte. Este sobrevivió al otro en 135 años y esto se debió a que aunque sobre este reino reinaron reyes malos como Achaz y Manasés, sin embargo también hubo reyes fieles como Josías. Esta supervivencia también se explica por la influencia que ejerció sobre Judá el profeta Isaías. Otra razón y quizás la más poderosa fué el propósito de Dios de sobrellevar este reino por amor a David.

BOSQUEJO

Para entender esta lección es menester estudiar algunos rasgos históricos que no llevan a la total derrota de este reino.

I. La división de la monarquía. 1° Reyes 12:1-17.

La testarudez de Roboam dió lugar a que el reino de Israel se dividiese al contestar este con dureza al reclamo del pueblo.

2. El decaimiento del reino del Sur. 2° Reyes 11-25; especialmente léase 16:21-25.

3. La derrota y deportación de Judá. Estas estaban predichas por Jeremías. Vea Jeremías 18-39, especialmente capítulos 18-20 y 27-29.

LA LECCION IMPRESA

I. El barro en las manos del alfarero. Jeremías 18:1-4.

1. Jeremías fué llamado al ministerio profético en el tercer año del Rey Josías. (Véase 1:6.)

2. Jeremías presenta la parábola del alfarero. Este tiene poder por hacer, destruir y volver hacer lo que quiere con el mismo barro.

3. Dios como el Alfarero. Tiene poder para destruir a Judá y volver a hacerlo.

II. La nación en manos de Dios. Jeremías 18:5-10; 15, 17.

1. Usa los enemigos para castigar su pueblo.

2. La caída de Jerusalem profetizada.

III Judá llevada cautiva a Babilonia. 2° Reyes 25.

El pueblo desoye la voz del profeta Jeremías y se entrega al pecado y a la idolatría, y por tanto tiene que sufrir consecuencias.

Temas para los Departamentos.

Principiantes y Primarios: Jeremías obedece la voz de Dios.

Intermedios: La caída de Jerusalem.

Jóvenes y Adultos: La derrota del Reino del Sur.

Tema para las Sociedades de Jóvenes.

La Juventud y la Adoración. Salmo 98:1-9.

Lección para Mayo 27, 1945.

Tema: Los que Retornaron del Destierro y su Obra. Nehemías 8:1-4, 5-6, 8, 12; 9:1-3.

Lectura Devocional: Salmo 126.

Texto Aureo: "Y me buscaréis y hallaréis, porque me buscaréis de todo vuestro corazón." Jeremías 29:13.

INTRODUCCION

Para poder comprender la lección de hoy es menester repasar la historia del pueblo de Israel en su vida de destierro. Lo que significa esa vida podrán entenderla mejor los millares que después de esta guerra retornen de los distintos campos de concentración, que saben por experiencia lo que significa estar en tierra extraña en calidad de prisioneros. Es menester que el estudiante bíblico se compenetre de la vida de Esdras y Nehemías, campeones de su pueblo extraditado y que lograron ver el retorno de su pueblo a su patria amada.

BOSQUEJO

1. El cautiverio.

a. Causa: el pecado.

b. Lugar: Babilonia.

c. Condiciones: Eran tenidos como colonos y no como esclavos. Gozaban de ciertas libertades que les permitieron reconsiderar su pasado y crear en ellos el deseo de la reconstrucción de su patria.

2. La restauración.

a. El rey Ciro consciente en la repatriación del pueblo de Israel.

b. Zorobabel retorna a Jerusalem con 42,5000 personas.

c. Esdras lucha por el restablecimiento moral y religioso de su pueblo.

d. Nehemías regresa para la reconstrucción de su pueblo.

LECCION IMPRESA

I. La Palabra de Dios buscada. Nehemías 8:1.

La primera gestión para el levantamiento del pueblo era la búsqueda de la Palabra de Dios y a ella se entregó Esdras con gran empeño.

II. La Palabra de Dios traída. Nehemías 8:2-4.

Esdras desde un púlpito preparado para la ocasión lee la Ley a su pueblo congregado en la plaza.

III. La Palabra de Dios enseñada. Nehemías 8:5-6, 8.

Catorce instructores enseñaban la Palabra de Dios a su pueblo por varias horas. Fueron aquellos momentos de adoración sublime. Los maestros contestaban las preguntas que la multitud hambrienta de las cosas de Dios les preguntaban.

IV. La Palabra de Dios reviviendo. Nehemías 8:12.

Había gran gozo. Habían sido sacados de las tinieblas a la luz.

V. La Palabra de Dios reformando. Nehemías 9:1-3.

No sólo oraban y pedían perdón por sus pecados, sino que pedían misericordia para las almas de sus antecesores.

Lecciones para los Departamentos.

Principiantes y Primarios: Un pueblo que vuelve a Dios.

Intermedios: La repatriación de los judíos.

Jóvenes y Adultos: Los que retornaron del destierro y su obra.

Tema para las Sociedades de Jóvenes

La Juventud y la Obra Misionera. Mateo 28:19-20.

LA RELIGION EN RUSIA

La delegación de la Iglesia Ortodoxa Servia, que fué a Moscú, ha regresado a su patria después de participar en el Concilio General de la Iglesia Ortodoxa Rusa. Los delegados han hablado muy encomiásticamente de la vida religiosa en la Rusia de los soviets. Han estimado que la conferencia fué de trascendencia tanto para la Iglesia Rusa como para toda la comunidad ortodoxa, y declararon "sus mejores deseos hacia los fraternales pueblos soviéticos y hacia la madre Rusia, la gran defensora de los eslavos."

"Heraldo Episcopal."
Matanzas, Cuba.

RINCON DEL DIRECTOR

¿EL BINGO LEGALIZADO?

Según las últimas noticias que nos vienen de San Juan, nuestra bendita Cámara impartió su aprobación al proyecto que dispone la legalización del bingo en Puerto Rico.

El citado proyecto autoriza al Tesorero de Puerto Rico "a expedir licencias a organizaciones religiosas, sociedades benéficas, logias, clubs y centros sociales de carácter privado, para auspiciar como actividad recreativa el juego denominado bingo."

El proyecto dispone, entre otras cosas, que la licencia se otorgará solamente a una institución bona fide, que ésta se comprometerá a no celebrar más de un juego a la semana, y que el permiso para llevar a cabo la jugada costará semestralmente $250.00.

Los datos arriba expuestos nos suministran sorprendentes revelaciones. El impuesto de $250.00 por semestre nos parece excesivo, pero no hay duda de que los que hicieron el proyecto conocen muy bien el juego, ya por experiencia propia, ya por información de expertos en bingo, lo que demuestra a las claras que se trata, según el lenguaje de los jugadores, de un negocio brillante. Téngase en cuenta que no se permite más que un juego en semana, lo que significa que ese solo juego da al Gobierno una entrada neta de $96.12. Para sacar esa cantidad y dejar un beneficio que valga la pena, hay que jugar de lo lindo, o, por el otro lado, el negocio debe ser semejante a esos que se realizan ahora por la izquierda y que rinden una ganancia del mil por ciento.

Compagínese ahora este cuadro, propio de jugadores de oficio, con la cláusula de que la entidad solicitante de un permiso debe ser una organización "bona fide." Bona fide quiere decir **buena fe.** Es decir, una organización que tenga **buena fe** para realizar un juego en el cual se saque del bossillo del jugador una cantidad de dinero que está por encima de todo lo conocido hasta hoy en materia de juego. **Buena fe** cuando el interés supremo no es proporcionar diversión a las personas, sino el sacar todo el dinero que se pueda. **Buena fe** entre jugadores, en un salón de **buena fe,** auspiciado por una institución "bona fide."

El cuadro se ensombrece más cuando la entidad que se mete en el negocio es una institución religiosa. Suponemos que toda institución religiosa es moral por excelencia, lo que quiere decir que cuenta con normas elevadas de conducta, que no patrocina la explotación y el robo, que da buen ejemplo a sus feligreses y que se cuida de examinar escrupulosamente el origen de sus ingresos. Esto es lo que suponemos, pero, por nuestra desgracia, no pasa de ser mera suposición, ya que la realidad es otra.

El proyecto en cuestión se ha pasado para favorecer a ciertas instituciones que conocen bien de bingo, porque lo han jugado y han derivado de él las ganancias. No hay duda de que se ha tenido en cuenta a determinada Iglesia, que juega bingo en Puerto Rico y en los Estados Unidos, y que no se le cae la cara de bochorno al anunciar en la prensa del país actividades religiosas en las cuales la nota sobresaliente es el juego de bingo.

Por desgracia hay personas que creen que una cosa deja de ser mala una vez se legalice con una aprobación por el Gobierno o por una entidad religiosa. Para acabar con el juego, no hay más que hacerlo ley, ¡y basta! O echarle un poco de agua bendita, ¡y ahora es cosa sagrada, y buena, y legítima! Y así caminamos, engañados, con la frente alta pero con una cabeza sin sesos y un corazón sin sentimiento verdaderamente cristiano. ¡Si será que nos están formando el Puerto Rico del mañana!

EL DIVORCIO EN NUESTRA ISLA

Las estadísticas arrojan un total de 3,091 casos de divorcio el año pasado, o sea 1 por cada 647 habitantes. Magnífico récord. Las causas aparentes se distribuyen así: Abandono, 1,276. Separación de ambos cónyuges por un período de más de tres años, 1,326. Separación por un período de más de siete años, 28. Trato cruel e injurias graves, 404. Adulterio, 49. Condena por delito grave, 3. Embriaguez habitual, 4.

Analizando las causas del divorcio, notamos que más de la mitad son debidas a abandono y separación de los cónyuges. Generalmente es el hombre el que abandona a la mujer, o cuando quiere aparecer como una víctima, maltrata a la mujer para que ésta se separe de él. Un caso típico es el siguiente: Un joven casado de uno de los pueblos cercanos a Ponce, se trasladó a esta ciudad a trabajar de dependiente, no viniéndose la esposa y dos hijos con él por carecer de medios, en espera de realizarlo más tarde. Al principio iba a ver la familia cada fin de semana, y siempre llevaba abundante dinero y más abundante aún el cariño y el buen humor. Pocos meses después la esposa comenzó a notar irregularidad en las visitas, menos dinero y menos cariño. Pronto todo se hizo claro. En la misma casa en que estaba hospedado este señor en Ponce, vivía una señorita en calidad de huésped. Sin saber cómo, se inició un idilio que lleva hoy trazas de echar por el suelo la felicidad del hogar. La esposa, que apenas sale de la incertidumbre, acaba de recibir una proposición de divorcio. Esta, aconsejada por la familia del hoy casi ex-esposo, se niega a conceder lo pedido. Posiblemente ya se haya iniciado la consabida separación, y al fin del tiempo indicado por la ley, lo probable es que el esposo infiel presente otra demanda basándose en que la esposa lo ha abandonado sin causa alguna.

El divorcio es un remedio social que tiene su sitio en casos extremos cuando la felicidad del hogar está en peligro, pero no es un recurso con el cual se pueda abusar en beneficio de un tunante y en perjuicio de una mujer que casi siempre es madre. Debería haber algún castigo para el hombre que abandona a la familia sin motivos aparentes, solamente porque se ha enamorado de otra mujer y quiere empezar nuevo noviazgo. Porque cada hogar roto representa una familia en desgracia, desintegrada y sin rumbo, con hijos sin padre y sin ejemplo moral recto. Parece que a nuestra sociedad no le importa mucho lo que suceda en el seno del hogar, siempre y cuando que se mantengan las formas externas y a los hechos más viles se les dé la apariencia de legalidad.

Como siempre, estos males se deben a la falta de una religión que enseñe al hombre altos principios de moralidad.

DE TODO UN POCO

LOS MOTIVOS PARA EL AHORRO

Ahorrar dinero con propósitos avaros es completamente distinto de ahorrarle para fines económicos. El ahorro puede realizarse de la misma manera, no desperdiciando nada y ahorrándolo todo. Pero aquí termina la comparación. El único goce del indigente está en el ahorro. El prudente económico gasta lo que puede para la comodidad y el placer, y ahorra cierto sobrante para el porvenir. La persona avara hace del oro su ídolo: es su becerro fundido, ante el cual se inclina constantemente, en tanto que la persona económica lo mira como un instrumento útil, y como un medio de adelantar su propia felicidad y la felicidad de aquellos que dependen de él. Nunca está satisfecho el avaro. Amontona riquezas que jamás puede gastar, y las deja para que otros las derrochen: probablemente los pródigos; mientras que la persona económica pone sus miras en asegurarse una parte equitativa de la riqueza y de los goces del mundo, sin ninguna idea de acumular fortuna.

Samuel Smiles.

* * *

PUNTO DE COMPARACION

Un profesor que se las daba de ingenioso, queriendo destacar la importancia de los procesos lógicos, preguntó en clase:

—Si los Estados Unidos limitan al este con el Atlántico, al oeste con el Pacífico, al norte con el Canadá y al sur con México, ¿cuántos años tengo yo?

Los mejores alumnos enmudecieron sorprendidos, pero el más torpe de todos contestó con gran desparpajo:

—Pues debe de tener usted cuarenta y cuatro.

Lleno de asombro, a su vez, el profesor interrogó al discípulo:

—Exacto, amigo mío. ¿Pero cómo se las ha arreglado usted para saberlo?

—Muy fácil. Mi hermano, que está nada más que medio chiflado, tiene veintidós. **—Selecciones.**

* * *

LA BIBLIA

Llave de la eternidad
es la Biblia, libro santo;
cumbre de felicidad;
del alma pura el encanto.

Sus páginas saturadas
del más puro amor de Cristo,
son por Dios mismo inspiradas;
mensaje del infinito.

Dirigida al corazón
establece su didáctica;
sólo falta, en mi opinión,
que la pongamos en práctica.

V. F. Rodríguez Ortiz.

* * *

EL ARBOL DE POMELO

Los obispos Ronald Hall y Frank Houghton cuentan la siguiente historia ocurrida en un hospital para niños chinos cerca de Chungking:

Este hospital consiste de un grupo de cabañas con murallas de bambú emplasticadas con barro. Una palizada las separaba del jardín del vecino, en donde éste había sembrado bulbos de flores y árboles frutales en memoria de su esposa. Cada verano, por cuatro años consecutivos, el **pomelo** (cierta clase de toronja gigante), que crecía cerca de la cerca, "perdía" sus frutas antes de que tuvieran la oportunidad de madurarse. Los obispos no nos dicen si la ley de retribución se manifestó en la forma de indigestión causada por comer pomelos verdes, como sucede a nuestros niños después de una orgía de manzanas adquiridas en forma similar. El año pasado, sin embargo, los maestros empezaron a cosechar el fruto de su paciente labor. Los muchachos, a quienes se les concede un aumento en su gobierno propio, celebraron una reunión y decidieron "protejer" los pomeles para que no se evaporaran verdes. Esto resultó en que el vecino, dueño de los pomelos, cogiera una abundante cosecha, y quien, para demostrar su complacencia, echó abajo la cerca y dejó sus terrenos abiertos a los muchachos.

* * *

LA INTELIGENCIA

La inteligencia duele. Todo lo humano duele. Para ella, vivir es aprender. Aprender es rectificarse, aleccionarse, arrepentirse, prepararse.

Nos dice que no somos ángeles ni bestias.

Nos obliga a medir nuestra ignorancia.

Nos persuade de que estamos aquí como en una cárcel; con muros de soledad; pero nos deja en la misma incertidumbre que padece el prisionero respecto a lo que ocurre fuera de su prisión.

Comprende que sus sentidos la engañan y toman la realidad con la cautela de quien coge un tizón de la hoguera.

Transporta la muchedumbre a la ciudad, que es transportar el bosque al aserradero.

Constancio C. Vigil.

* * *

EL SALVAVIDAS DEL AVIADOR

El paracaídas del cual se oye tanto hoy hablar fué ideado por ese genio extraordinario Leonardo da Vanci en el año 1500, pero no sometió su idea a una prueba práctica. Fué en 1783 que Lenormand hizo el primer descenso desde las alturas de una torre. Más tarde otro francés, Jacques Garnerín, hizo un descenso desde un globo mediante un paracaídas primitivo hecho de lona. Esta hazaña fué seguida por un descenso desde 2400 metros de altura sobre Londres, llegando el atrevido paracaidista a tierra ileso después de un descenso de 10 minutos.

El paracaídas moderno se opera dediante una cuerta tirada por el mismo que lo lleva. En algunos tipos se confía en la fuerza del aire mismo para desplegar directamente la tela del paracaídas. En otros tipos al tirar de la cuerda se libra primero un pequeño paracaídas "piloto", el cual a su vez abre la tela principal. Las telas son de género liviano, pero muy fuerte, de seda. El diámetro de la tela principal es de unos siete metros, y el del paracaídas piloto de unos 75 centímetros.

Albores.

* * *

PASATIEMPOS

Acertijo Bíblico

¿En qué versículo de la Biblia se habla de perros y puercos?

¿En qué versículo de la Biblia se presenta una tempestad en forma?

¿En qué versículo de la Biblia se dice que la tierra será quemada?

(La solución en el próximo número.)

Solución al jeroglífico anterior:

M T Nilo Emeterio

Contestaron satisfactoriamente Dora I. Rosado, de Lajas, el Rdo. José Vilar, de Juana Díaz, y Luisito Ortiz Sánchez, de San Germán, a quienes hemos enviado los dos números de "Albores" ofrecidos. Sigue nuestra oferta para los pasatiempos de hoy.

Puerto Rico Evangelico

"Pro Christo"

MAYO 25 DE 1945.

NUESTRO NUEVO PRESIDENTE

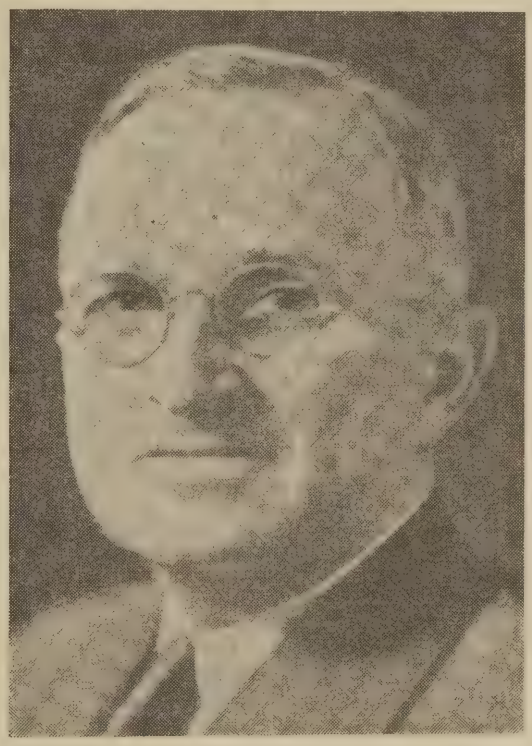

HARRY S. TRUMAN

Nuevo presidente de los Estados Unidos de Norteamérica, quien dice continuará la obra del fenecido Roosevelt en lo que respecta a los fines que se persiguen en el actual conflicto. "Puerto Rico Evangélico" saluda al nuevo mandatario y le desea todo género de éxitos en su ardua y difícil labor.

DE TODAS PARTES

LA REPUBLICA DE COLOMBIA Y LA RELIGION

Así reza en la Constitución colombiana:

Título IV.—Artículo 50.

El Estado garantiza la libertad de conciencia.

Nadie será molestado por razón de sus opiniones religiosas, ni compelido a profesar creencias ni a observar prácticas contrarias a su conciencia.

Se garantiza la libertad de todos los cultos que no sean contrarios a la moral cristiana ni a las leyes. Los actos contrarios a la moral cristiana o subversivos del orden público, que se ejecuten con ocasión o pretexto del ejercicio de un culto, quedan sometidos al derecho común.

El Gobierno podrá celebrar con la Santa Sede convenios sujetos a la posterior aprobación del Congreso para regular, sobre bases de recíproca deferencia y mutuo respeto, las relaciones entre el Estado y la Iglesia.

Título III.—Artículo 35.

Se garantiza la libertad de la enseñanza. El Estado tendrá, sin embargo, la suprema inspección y vigilancia de los institutos docentes públicos y privados, en orden a procurar el cumplimiento de los fines sociales de la cultura y la mejor formación intelectual, moral y física de los educandos.

La enseñanza primaria será gratuita en las escuelas del Estado, y obligatoria en el grado que señala la ley.

Del Código Penal, en lo relativo a los delitos contra la libertad individual y otras garantías, citamos:

312. El que por medio de la violencia física o moral, obligue a otro a cumplir determinados actos religiosos o a asistir a las ceremonias de determinado culto, estará sujeto a la pena de arresto de uno a tres meses y a la multa de diez a doscientos pesos.

En la misma pena incurrirá el que por los mismos medios indicados en el inciso anterior, impida a otro cumplir determinados actos religiosos o asistir a las ceremonias de determinado culto.

Si el responsable fuere un funcionario público, las penas señaladas se aumentarán hasta la mitad.

313. El que impida o perturbe por medio de amenazas, ultrajes o demostraciones de menosprecio y vilipendio, la celebración de ceremonias o funciones religiosas de cualquier culto permitido en la nación, estará sujeto a la pena de arresto de uno a seis meses y a la multa de veinte a doscientos pesos.

314. El que menosprecie o vilipendie, destruya, derribe, o de cualquier manera ultraje públicamente los objetivos destinados a un culto o los símbolos de cualquier religión permitida en la nación, y el que con el mismo propósito injurie o agravie al Ministro de dichos cultos, por su carácter de tal, estará sujeto a la pena de dos meses a un año de arresto y a la multa de veinte a quinientos pesos.

315. El que cometiere acto de profanación en el cadáver de una persona o de sus restos, o el que con fin injurioso o ilícito los sustraiga, o viole de cualquier manera su sepultura, incurrirá en prisión de seis meses a dos años. **Copiado.**

LA ENSEÑANZA CATOLICA Y SUS RESULTADOS

El clero católico alega que el sistema escolar de este país (Estados Unidos) es ateísta e inmoral, y sugiere que las escuelas deben estar bajo su superintendencia para así extirpar la delincuencia juvenil y otros problemas. Considerando su obra en algunos estados, veamos si lo que pretende es verdad:

Nueva York. El 26.73% de la población total es católica; el 56.46% de la población en cárceles y presidios es católica.

Arizona. El 3.16% de la población total es católica; el 53.26% de la población en cárceles y presidios es católica.

California. El 16.83% de la población total es católica; el 43.61% de la población en cárceles y presidios es católica.

Wisconsin. El 7.13% de la población total es católica; el 43.52% de la población en cárceles y presidios es católica.

Wyoming. El 7.13% de la población total es católica; el 32.18% de los habitantes de las cárceles y presidios es católica.

¿Cómo explica el clero el hecho de que la mayoría de la población en cárceles y presidios está compuesta por aquellos que se bautizaron, educaron y vinieron bajo su tutela? Esto demuestra una vez más, como ha sido demostrado antes, que las escuelas bajo la férula clerical serán un desastre moral y espiritual para la nación. Ejemplos: España y Francia.

Copiado.

HONORES A UN COLEGIO PROTESTANTE

En ocasión de celebrarse el 25 aniversario del Colegio Bautista de Santa Ana, El Salvador, Centro América, la prensa local dijo: "Muchos de los que hoy ostentan el grado de Bachiller o son maestros, hombres de negocios o estudiantes universitarios, hubieran fracasado en su preparación de la vida si no hubiera sido por la ayuda generosa y gratuita de este Colegio. La educación secundaria en nuestra sociedad ha llegado a ser tan costosa, que es casi el privilegio exclusivo de las clases adineradas. Por esta razón vemos felizmente al Colegio Bautista completar un cuarto de siglo, brillando como una antorcha de conocimiento para los necesitados en nuestro amado país; educando sin ostentación, silenciosamente , firmemente, noblemente; conquistando prejuicios y eradicando supersticiones, sin dogmatismos que matan el espíritu. Miles de niños y jóvenes católicos reciben aquí la sublime enseñanza de Jefferson, el gran presidente norteamericano, quien, siendo protestante, peleó para implantar la libertad de culto en los Estados Unidos."

Latin American News Letter.

PUERTO RICO EVANGELICO

Afiliado a la Asociación de Iglesias Evangélicas de Puerto Rico

Organo Oficial en Puerto Rico de las iglesias Bautistas, Discípulos de Cristo, Evangélica Unida de Puerto Rico, Metodista y Presbiteriana

Director y Administrador:

M. E. Martínez.

Editor: "Puerto Rico Evangélico, Inc."

Precio de suscripción. Pago Adelantado:

Dentro de la Unión Postal, $1.00 al año
En los demás países..... $1.50 al año

Entered as second-class matter July 10, 1912, at the office at Ponce, P. R., under the act of March 8, 1879. Acceptance for mailing at the special rate of postage provided for in section 1108. Act of October 8, 1917.

Toda la correspondencia será enviada a "Puerto Rico Evangélico," apartado 1707, Ponce, Puerto Rico.

Puerto Rico Evangélico

QUINCENARIO DE RELIGION, EDUCACION Y SOCIOLOGIA

"He sido puesto para la defensa del Evangelio." Filipenses 1:17.

Año XXXIV. Ponce, P. R., Mayo 25 de 1945. Número 22.

Pulsando el Mundo——

Del Momento que Pasa

ADORNAMOS nuestra portada con el retrato del Presidente Hon. Harry S. Truman, nuevo jefe de la gran nación de Norteamérica. El señor Truman ha subido al poder en un momento histórico sumamente delicado, cuando hay que asegurar el triunfo de la paz contra las aspiraciones expansionistas de algunos de los aliados vencedores. Su política, según sus propias palabras, será la de continuar la obra comenzada por el extinto Roosevelt hasta llevarla a feliz realización, y hacer, como él lo soñó, que la sangre derramada en los frentes de batalla no haya sido en vano.

EDITORIAL

En nuestro concepto, si dura fué la lucha por derrotar al nacismo alemán, dura también será la lucha por conseguir la paz en Europa, descartando de momento la guerra en el Pacífico, que muy bien puede prolongarse más de lo que muchos esperan. Hay señales visibles de que los que pelearon por derrotar la tiranía nazi, están empezando a usar de esa misma tiranía para sus propios fines. La tentación para los poderes que sueñan con la hegemonía del mundo es demasiado grande en esta hora crucial, en este momento oportuno para: o coger lo ajeno, o respetar la moral y la justicia internacionales. Hacer que Rusia se conforme con lo que ya tiene y que las naciones balkánicas olviden sus viejas rivalidades, es tarea dura y difícil a la cual tendrá que hacer frente nuestro nuevo Presidente.

La derrota de Alemania es solamente la mitad del triunfo en lo político, y no hay razones para darnos a un optimismo exagerado. La ideología porque peleaba Alemania muy bien puede ser la ideología de alguno de los aliados, y en tal caso hay que estar alerta porque no se repita la traición. ¿Es que seguimos confiando en las armas para dilucidar las grandes cuestiones, o es que hemos aprendido a usar la razón de la justicia y de la verdad? Si todavía lo que imperan son los ejércitos bien equipados, y los tanques, y los aviones, estemos en vela y no nos entreguemos al dulce sueño. Europa puede despertar de nuevo al rugir inclemente de los cañones.

Dios ilumine a nuestro Presidente para que salga airoso en la ardua tarea que le espera.

* * *

La Muerte de Mussolini

El Duche murió como menos lo esperaba, pero tal vez como lo merecía. Mareado por la visión de una Italia grande, dominadora, e invitado por su compinche Hitler para sentarse al festín, se lanzó a una empresa que llevaba todos los visos del triunfo completo. Tenía a su favor los dos poderes más grandes de la tierra: el material, en Alemania, y el espiritual, en el Vaticano. Entusiasmado por la espada y la cruz, llevado y traído por Hitler y por Su Santidad, Mussolini esperó el momento que creyó oportuno para entrar en el conflicto con la menor pérdida posible. Y, como todos los grandes

bandoleros, atacó por la espalda, por sorpresa.

Lo demás todos lo sabemos. La marea de la guerra cambió, y las fanfarronadas del Duche se hicieron menos frecuentes, hasta apagarse por completo. Quizás para salvar el pellejo, se hizo pasar por enfermo grave y hasta por muerto. La derrota de Alemania le cogió en campo enemigo, y entonces comenzó a huir como zorro herido en busca de una cueva en qué esconderse. Pero la jauría hambrienta de venganza le seguía de cerca y olfateaba su rastro. Y cuando menos lo esperaba, los patriotas italianos, los mismos a quienes él había perseguido y mandado a matar, le tomaron prisionero y le aplicaron la ley del talión. La justicia alcanza también a los grandes.

¡Así murió el segundo gran artista de Roma, el amigo íntimo de Hitler y el niño mimado de Su Santidad!

* * *

La Derrota Militar de Alemania

Derrotada pero no vencida, tal es la triste realidad en el caso de Alemania. Los generales y grandes nazis alemanes, aún después de prisioneros, no parecen darse cuenta de la derrota y de lo que ello conlleva. Siguen con su arrogancia y su soberbia. Creen que pueden, de algún modo, seguir viviendo para continuar su obra subterránea, burlando la vigilancia del vencedor.

El pueblo alemán, en general, no ha capitulado. Se ha entregado en el sentido de la fuerza física, pero no se ha rendido en lo espiritual, es decir, no ha sufrido arrepentimiento, condición indispensable para que el culpable sea salvo. La derrota ahora ha sido más grande que en el 18, porque la guerra llegó hasta la casa propia con todos sus horrores. Pero ni aún eso ha hecho mella en la conciencia teutona.

La incredulidad alemana, en la hora presente, tiene sus raíces hondas en la forma en que la juventud nazi de una generación fué aleccionada por los maestros del Partido Nacionalsocialista. Todas las escuelas, universidades y centros educativos se convirtieron en fábricas de un solo tipo: la ideología nazi. Se envenenó la mente del niño y del joven con un nacionalismo estrecho, egoísta, de odios y de ambición ilimitada. La teoría de la educación se resumía: un pueblo, una raza, una lengua, un mundo para Alemania. Todo lo que no ayudaba a ese fin, se echaba a un lado; todo lo que favoreciera la nueva filosofía, no importa si carecía o no de fundamento moral, se incrustaba en el plan. Esa fué la fábrica que alimentó el ejército, la marina, la aviación, la diplomacia, el gobierno, todo, sin excluír nada. Por eso Alemania caminó al principio a un solo paso, con un solo ritmo, como turbión infernal, pasando por encima de cuanta justicia y derecho hubiese.

Por eso decimos que Alemania continúa invicta espiritualmente. Será necesario una segunda guerra, pero en igualdad de términos: yendo a la escuela y a la universidad para cambiar la mentalidad alemana, empezando con el bebé recién nacido, para que la juventud luego respire un nuevo ambiente y viva en una nueva historia. Nada que no sea un cambio espiritual podrá salvar a Alemania. Nada que no sea un gran arrepentimiento y una vuelta al hogar donde vive el Padre de todos los hombres, la podrá levantar de la desgracia y la miseria en que se encuentra. Lo que necesita Alemania en esta hora no son gobernantes látigo en mano, sino misioneros de buena voluntad y maestros pacientes que cuenten de nuevo la historia del Niño de Betlehem.

* * *

La Conferencia de San Francisco

Por unos días la Conferencia de San Francisco ha llamado la atención de todos los pueblos de la tierra. Grandes y pequeños han puesto en ella sus ojos, esperando que allí se pongan las bases del nuevo orden de paz y justicia con que todos sueñan. No hay duda de que la buena voluntad ha hecho posible esta reunión magna, pero hay que convenir también que aquí se ha visto demostrado cuán difícil es que los hombres y los pueblos se pongan de acuerdo cuando se trata de ideologías íntimas y de intereses egoístas. Por un momento se temió que la Conferencia se disolviese sin haber llegado a las grandes decisiones, y de no haber sido por el altruísmo de algunas naciones

(Sigue en la página 11, Col. 3.)

SABIDURIA ESPIRITUAL

Por H. Cotto Reyes.

I

"Jesucristo nos ha sido hecho por Dios sabiduría."—1ª Cor. 1:30

Corinto era una de las ciudades más intelectuales de Grecia, y Grecia era el país de la cultura intelectual más avanzada en los días de Pablo. Había una gran confusión en la mente de los cristianos de Corinto. No podían ver claro la distinción entre la cultura intelectual y la sabiduría espiritual. El gran apóstol dedica el principio de su carta a hacer clara esta distinción, estableciendo la diferencia entre lo que el llama "sabiduría humana" y "sabiduría de Dios." Pero la confusión de Corinto sigue actualmente en el mundo. Y no es que el apóstol Pablo ni nosotros dejemos de apreciar y admirar los maravillosos y saludables progresos de la ciencia. Entendemos que cada invento, cada paso de adelanto en el orden científico es un destello de luz divina que se refleja en la mente humana, dado que la Palabra de Dios nos enseña que "toda buena dádiva y todo don perfecto es de lo alto, procediendo del Padre de las Padre de las luces, en el cual no hay mudanza ni sombra de variación." Santiago 1:17.

El error que hubo en Corinto y el error actual, consiste en no entender que cuando la cultura intelectual no tiene el respaldo espiritual de la cultura del alma, el hombre no hace, o no sabe hacer, el debido uso de sus conocimientos y privilegios, empleando éstos, muchas veces, para la destrucción de los demás y para su propia destrucción. Vivimos en una de las épocas más gloriosas de la historia del mundo, en lo que a progreso de la ciencia concierne. En los últimos setenta y cinco años el hombre ha hecho más progreso material que en los tres mil años que precedieron. Sin embargo, nadie puede negar que vivimos en un mundo enfermo, en un mundo que tiene el corazón quebrantado. Todas nuestras genialidades, todos nuestros inventos, nos han traído grandes adelantos en el mundo material y espléndidas comodidades de la vida en general, pero no nos han traído tranquilidad, ni descanso, ni sabiduría, ni felicidad. Por falta de sabiduríía divina hemos usado nuestros adelantos para explotarnos y para destruírnos los unos a los otros. Cualquier persona reflexiva tiene que llegar a la conclusión lógica de que algo incompleto, de que hay un gran desajuste en el fundamento de nuestra civilización. Víctor Hugo, el príncipe de los poetas franceses, dijo que "la sabiduría espiritual es la salud del alma." Ya Platón, el gran filósofo griego, había dicho que "esta sabiduría es parte fundamental de la otra ciencia y es en sí una ciencia también." Otro eminente pedagogo define la sabiduría diciendo que consiste en "saber seleccionar y saber hacer debida cosa, del debido modo, en el debido lugar y en el edbido tiempo." El único hombre que siempre supo actuar así fué Jesucristo, porque El es la expresión al mundo de la sabiduría de Dios.

Esta sabiduría en Cristo es vida y luz espiritual para el verdadero creyente. Como en los días de Pablo, para muchos es "locura o insensatez", porque no pueden verla con su pequeña luz mental y no quieren usar la "luz espiritual del alma que alumbra at todo hombre que viene a este mundo." Pero la evidencia histórica es que millones de hombres y mujeres, de todas las razas y condiciones, la han encontrado en el sencillo procedimiento de una fe sincera en Jesucristo como Salvador personal, no sólo en lo concierniente a nuestro destino en la eternida, sino también en lo que atañe a los problemas de nuestras vidas aquí y ahora. Han sido y son muchos los hombre de gran cultura intelectual, que ignorando lo fundamental de la vida, terminaron y terminan en la tragedia de la desolación. Aquel noble profeta de América el Dr. Charles Jefferson, hablaba a su pueblo con todo el corazón cuando decía: "En América hemos sufrido un desengaño que rompe el corazón. Esperábamos grandes cosas de la libertad y de la educación, pero hemos hallado que éstas, sin la sabiduría divina, son cañas huecas. Nuestras riquezas y nuestras ciencias no nos han dado paz, ni gozo, ni salvación. Los cuatro poderes mágicos: la libertad, la educación, la riqueza y la ciencia, han realizado sus más asombrosos milagros bajo nuestra bandera, pero no han podido, ni pueden, hacer lo esencial. No pueden despertar la conciencia, ni darle al alma salvación en comunión con Dios. Si esto puede decirse de América, ¡cuánto más afirmativamente puede decirse de Europa! Este despertamiento de conciencia, esta salvación, esta sabiduría espiritual, sólo puede traerlos Jesucristo, cuando lo recibimos de veras en el corazón y en la mente, porque sólo Jesucristo "nos es hecho por Dios sabiduría."

N. Y. C.

Pensamiento

Por lo general como idealistas no hay quien nos gane, pero cuando de hechos se trata, los mismos animales inferiores nos ganan.

Con Cristo en la Victoria

13 de mayo

"No con éjército, ni con fuerza, sino con mi espíritu, ha dicho Jehová de los ejércitos. No temáis, mas esfuércense vuestras manos."—Zacarías 4:5; 8:13.

Hoy es día de oración y de acción de gracias. Así lo proclamó el Presidente Truman en un mensaje que diera a nuestra nación, y al mundo en general. El domingo 13 de mayo es Día de las Madres, y es día de profunda reflexión por el triunfo de las fuerzas del bien sobre las fuerzas del mal.

Al sonar de las campanas y de las sirenas anunciando la victoria aliada sobre las tropas nazis, el primer magistrado nacional, hombre piadoso y sencillo como cumple a todo bautista ser, pone un dique para contener mundanales desbordamientos indignos del sacrificio realizado por los soldados y por las madres que han visto correr la sangre por la dignidad y libertad del mundo. Sentir alegría y entusiasmo por la victoria de la causa que amamos es muy natural, pero no está bien que nos vanagloriemos como si en la victoria no hubiese intervenido el Poder de Dios.

Un célebre poeta inglés dijo, que todo marcharía bien en la tierra mientras contásemos con el Dios del cielo.

La persecución contra el pueblo judío, el dolor de los mártires como Martin Niemoller, el encarcelamiento de los hombres libres y la jactancia de gobernantes soberbios y sin Dios, todo eso rodó por el suelo en la mañana del 7 de mayo cuando el alto comando aliado anunció que Alemania se había rendido. La caída de Alemania no representa únicamente que una nación haya sido vencida. Hemos estado peleando no hombres contra hombres o naciones contra naciones, sino que han estado en batalla el bien contra el mal, la luz contra las tinieblas, el orden contra el desorden, la libertad contra la tiranía.

El paganismo estuvo a punto de arropar al mundo a no ser por la visión certera que tuviera el más grande estadista del siglo: Franklin Delano Roosevelt. A este gran humanista le ocurrió como a Moisés, quien después de guiar a su pueblo hasta la tierra de promisión, no pudo entrar a ella. Si hubiese vivido 24 días más, Roosevelt hubiese observado la victoria por la cual él dió su salud y su vida. Pero Roosevelt, como Moisés, simboliza una causa. Por eso su nombre no morirá, y en ésta y en generaciones sucesivas todas las madres bendecirán su nombre.

Cuando los Estados Unidos entraron en esta guerra a fines de 1941, o sea en el momento que Japón daba la trapera puñalada en Pearl Harbor, los espíritus apocados daban por segura la victoria del Eje Roma-Berlín-Tokío. Una nación trabajadora y de espíritu cristiano y misionero no se había entregado a vastos planes militares y navales. Materialmente no estábamos preparados para la guerra. Mientras tanto, el enemigo se paseaba arrogante por Noruega, Holanda, Dinamarca, Polonia, Grecia, Austria y Checoeslovaquia, así como por las lejanas islas del Pacífico.

En esas condiciones ingresó nuestro pueblo en esa gran contienda. Pero asistido por la justicia divina se pusieron en juego los hombres y la hacienda, y ya estamos recogiendo los primeros frutos de la victoria.

Decimos los primeros frutos, porque todavía nos resta por aplastar la bestia nipona, no menos fantoche ni menos cruel que las hordas naci fascistas. Pero tenemos confianza en que el Dios que llevó a nuestros hijos hasta París, Roma y Berlín, también los llevará con éxito hasta Tokío. La lucha será dura, el sacrificio será cruento, pero la causa es la misma que nos hizo vencedores en Europa.

La sangre inocentemente derramada en China, en las Indias Holandesas y otros países de Oriente clama por la justicia de Dios, y ésa llegará en su día.

Las víctimas que padecen miserablemente en los odiosos campos de concentración del Imperio del Sol Naciente, verán pronto su liberación y el castigo de sus opresores. Desde las radioemisoras de Tokío se oyen las mismas voces de fantochería y de soberbia que se oían hace unos meses desde las radioemisoras de Berlín. Piensan las legiones de Hiroíto que se puede hacer una guerra de nervios y sembrar miedo en una nación que por la gracia de Dios está acostumbrada al triunfo. De una cosa estamos seguros, y es que en el palacio real de Hiroíto ya no se duerme con mucha tranquilidad. Algo se mueve en el espacio durante el día y durante la noche que espanta el sueño y que causa un poco de indigestión. Si los militaristas japoneses no aprovechan este momento para levantar la blanca bandera de la paz, de seguro que pronto han de tener un triste amanecer.

La amonestación sobria del Presidente Truman hará mucho bien a Estados Unidos y al mundo. No es posible bailar sobre la sangre de los que han caído en defensa de la libertad. Tampoco vienen al caso celebraciones suntuosas y viciadas de altanería. Se hace necesario que escuchemos las trompetas de la victoria con humildad, con sencillez cristiana y con ferviente espíritu de oración.

La Nación Americana surgió por reclamos de

libertad. Hombres y mujeres cuyo credo era perseguido en Europa hallaron un cómodo retiro en América. Con el Libro de Dios en la mano se formó una gran nación que a través de tres siglos ha sido refugio de todos los perseguidos y pan bendito para los hambrientos de espíritu. Dios ha bendecido a los Estados Unidos porque ha sido temerosa de su Creador. Por esa tradición del temor a Dios es que se nos invita a la oración y a la reflexión cada vez que se oye el tambor de victoria.

Oremos, hermanos, oremos. Oremos por las madres que han perdido sus hijos en los candentes frentes de guerra. Oremos por los seres amados que día y noche combaten para rodearnos de un mundo mejor. Oremos por los héroes civiles y militares que dirigen a nuestra nación. Oremos por las viudas y por los huérfanos de los caídos en los campos de batalla. Oremos por los capellanes que brindan la palabra de Dios en las trincheras, en los campamentos y hospitales militares.

Oremos por los que honrosamente han sido licenciados por haberse inutilizado durante el combate. Oremos por el enemigo que se va entregando, y oremos por los problemas que han de surgir en la post guerra. Oremos porque nuestros estadistas y hombres de gobierno sean inspirados por el amor y la justicia, aniquilando rencores impropios de un mundo cristiano.

Oremos por un despertamiento espiritual y por un mundo capaz de crear una paz basada en los postulados de Cristo. Oremos porque nuestro gobierno no se sienta mareado por la victoria y vaya por ello a perder su primer amor. En el Día de las Madres oremos por la pureza del hogar, por la dignidad de las costumbres, la preservación de la familia y la integridad nacional.

Oremos por la Iglesia de Jesucristo, por la pureza de su doctrina y por la profundidad de su vida espiritual. Que esta Iglesia sea agencia de salvación, consuelo para el afligido, casa de misericordia, sal de la tierra para la preservación de la concordia y de la paz universal.

En esta hora de victoria demos todos la honra a Cristo y repitamos con San Pablo: "Mas a Dios gracias, que nos da la Victoria por el Señor nuestro Jesucristo."

Tomás Rosario Ramos.

ANIVERSARIO

La Iglesia Evangélica Unida de la calle Marina de Ponce, celebrará su cuadragésimoquinto Aniversario el próximo 31 de mayo, en su templo de la calle Marina esquina Jobo.

El discurso de aniversario estará a cargo del Rdo. Apolinario Cruz Sánchez, pastor de la Iglesia Metodista de Guayama.

Tenemos especial placer en invitar a usted y a su distinguida familia para que asista a los oficios de este tan importante acto.

LAS MADRES Y LA MATERNIDAD

Por David Cruz López.

(Continuación)

Ana, la madre de Samuel, creo yo, es el ejemplo clásico de la maternidad en la Biblia. Esta mujer padecía ansias de maternidad no satisfecha. Sentía incompleta su personalidad de mujer al no querer la naturaleza concederle los hijos que ella envidiaba en su rival Peninna. Oró tan intensamente, que Dios oyó su súplica y le concedió el hijo deseado. ¡Qué admirable sed de maternidad tenían las mujeres judías del Viejo Testamento! Quien quiera apreciarlas, no tiene más que repasar algunos nombres que expresan la gratitud de esas madres por el don del hijo concedido por Dios: Rubén, "ved el hijo"; Neftalí, "mi lucha"; Aser, "bienaventuranza"; José, "aumento", Abigaíl, "alegría de su padre"; Samuel, "demandado de Dios." Había gozo en el hogar hebreo por cada varón que abría la matriz, porque era llamado un santo más para el Señor. Ana fué al templo a orar por un hijo. Se me antoja irónico cuando pienso que hay tantas mujeres que tienen las comodidades y los bienes suficientes para tener hijos, y rehuyen ese deber sagrado. No desean hijos porque alegan no tienen tiempo para cuidarlos, pero tienen tiempo para acudir a los salones de belleza tratando de prolongar artificialmente una juventud que se ve partir con tristeza por lo que tiene de garantía para los placeres carnales. Mientras Ana acudía al templo a pedir hijos a Dios, en nuestros días otras acuden a las clínicas neomaltusianas a renegar del don de madres que Dios les concedió. Ana deseó ser madre, y lo consiguió; cumplió con sus deberes maternales; tuvo una maternidad agradecida y dedicada al fruto de su amor. ¡Y qué buena cuenta dió a Dios del objeto de su petición! Estoy seguro que se separó de su hijito con profundo dolor cuando lo dejó en el templo al cuidado del Sumo sacerdote Elí, pero creo que su corazón ardía de gratitud porque podía dar buenas cuentas de su hijo y porque lo dejaba en las mejores manos que ella podía dejar a su hijo: en las manos divinas.

Junto con los deberes de la maternidad tiene la madre otros deberes sagrados, que admirablemente describe Salomón en el capítulo 31 de los Proverbios. Se da aquí la descripción de la mujer fuerte. La fortaleza a que alude el pasaje, no es la fortaleza física, ya que estamos acostumbrados a considerar la mujer como al sexo débil. Esta es otra fortaleza: la espiritual.

1. La mujer fuerte, además de ser buena madre, es buena esposa. Es la confianza del marido. Cuando éste flaquea, no se hace cómplice de sus flaquezas o debilidades, sino que lo estimula a la fortaleza y al bien. **(Sigue en la página 11, Col. 2.)**

MISCELANEAS

IN MEMORIAM

Dr. Harry Strachan.

"Estimada es en los ojos del Señor, la muerte de Sus santos....." (Salmo 116:15.)

¡Harry Strachan ha partido.....! El día 28 de marzo del año en curso

Dr. Harry Strachan.

contestó a la última llamada que le hiciera su Señor y Salvador y, ansioso de estar con El "lo cual es mucho mejor", dejó su "habitación terrestre" para ir a verle "cara a cara" y conocerle "como somos conocidos".....

Obedeció a la bendita Voz que le llamaba, como en toda su vida de absoluta rendición a El estuvo siempre presto a hacerlo. Y es que fué la obediencia inmediata, decidida, fervorosa, al divino mandato, la característica sobresaliente y el motivo inspirador en su vida entera.

Supo obedecer cuando cual nuevo Abraham salió de su lejana patria rumbo a América, ardiendo en deseos de conducir almas a los pies de Cristo, mas sin saber ciertamente adonde iba..... Supo obedecer cuando, por fe en Aquel que le había llamado, se presentó en Nueva York, sin conocer ni ser conocido, confiando encontrar la necesaria ayuda para llevar el Evangelio salvador a la América Latina. Y nos sigue hablando de ese deseo suyo de oir y obedecer la voz de su Señor, su vida de contínua e intensa acción. Sus campañas evangelísticas y sus conferencias por todos los Estados Unidos, Canadá, Inglaterra, Escocia, España, Africa del Norte, Puerto Rico, Cuba y todos los países latinoamericanos; el Seminario Bíblico que desde el año 1923 se levanta en la capital de Costa Rica como un poderoso faro de inextinguible luz espiritual; la Clínica Bíblica en San José y el Orfelinato en San José de la Montaña, que tan benéfica obra realizan en bien del país (Costa Rica); la progresiva obra evangélica en el Departamento de Bolívar en Colombia; la abnegada obra entre los indios de Bolivia; los muchos obreros cristianos, fruto de su inspiración y liderato y las muchas almas rescatadas del poder del pecado durante su largo y fructífero ministerio en distintas partes del mundo, constituyen todos un monumento vivo, indestructible, a la memoria de este gran siervo de Dios que supo ser "fiel hasta la muerte", y por tanto ceñirá "la corona de vida" de los vencedores.

Don Enrique, como sus hijos espirituales siempre le llamamos— se ha ido....., pero sus obras le siguen y con ellas, la inspiración de su vida de santidad, consagración y servicio.... A doña Susana, su esposa fiel y luchadora como él, mujer de fe poderosa y amplia y profunda visión espiritual.... a su hijo, Don Kenneth, como su padre dando lo mejor al Maestro y sobre quien recae una grandísima a la par que gloriosa responsabilidad; a su hija Grace, que junto a su esposo sirve en la obra misionera en Colombia; a los misioneros, compañeros suyos, y a la "gran familia" de estudiantes y graduados del Seminario, esparcidos en todo el mundo; en fin, a todos los que le conocimos, convivimos con él, le oímos y le amamos....., nos queda el ejemplo de su vida íntegra y consagrada al servicio y a la gloria del Maestro y a la salvación de las almas..... Sea su recuerdo una fuerza viva, un estímulo santo en nuestros empeños evangelizadores y en nuestra vida de hijos y siervos de Aquel que nos amó hasta la muerte "y muerte de cruz." Honremos su memoria amada sirviendo como él lo hizo y amando como él amó, y pidamos que en el día de nuestra "coronación" podamos, como él, oir la Voz Divina diciéndonos: "Entra, buen siervo y fiel..... entra en el gozo de tu Señor."

Ante la dura prueba que entraña esta sentida partida, oigamos al profeta en su mensaje consolador. "Bueno es Jehová para fortaleza en el día de la angustia: y conoce a los que en El confían." (Nahúm 1:7.)

Que el Dios de Paz y de Consolación, que ha dado la victoria final y completa a nuestro amado Don Enrique....., a todos fortalezca, sostenga y anime..... Amén.

Asociación de Graduados del Seminario Bíblico de Costa Rica en Puerto Rico.

Por Roberto Navarro.

JOSE VICENTE RADRIGUEZ OLIVERAS

In Memoriam

Bien inspirado estuvo el autor de la célebre frase "Recordar es Vivir." El hombre que por cincuenta y tres años respondió al nombre que sirve de epígrafe a estas líneas, vivió su vida natural en constante lucha de estóico gladiador sin arredrarse en las derrotas ni permitir que la fantástica vanidad le inflase en las victorias.

Al recordarle a través de estas notas en testimonio de póstumo homenaje, José Vicente Rodríguez Oliveras vive en nuestros corazones con el recuerdo de su nobleza y sinceridad. Bien dijo el Vidente de Patmos: 'Bienaventurados los muertos que de aquí en adelante duermen en el Señor; sí, dice el Espíritu, que descansarán de sus trabajos; porque sus obras con ellos siguen."

Conocimos a José Vicente en plena

José Vicente Rodríguez.

juventud y consagrado ya a la noble tarea del magisterio, donde rindió una labor larga, fecunda y provechosa, como lo testifica la pléyade inmensa de discípulos que le recuerdan evocando su memoria con reverente emoción de gratitud.

Hombre de mente inquieta, José Vicente aprovechaba sus horas fuera de la cátedra escolar para ahondar en el pensamiento filosófico y cristiano de la vida, escudriñando las Sagradas Escrituras que le sirvieron de báculo en los momentos álgidos de su propia existencia y de poderoso timón guiándole por el mar de la vida al seguro puerto de su propia salvación.

Fué escritor ameno y sustancioso. Sus escritos en la prensa del país, en la que se distinguió por largos años como redactor corresponsal de los acreditados rotativos "El Mundo" de San Juan y "El Día" de Ponce, permanecerán como monumento a su memoria.

Cuando la espina del dolor humano comenzó a hundirse en su corazón, resistente otras veces a los ataques del ambiente, se dió cuenta de la advertencia anunciadora del cumplimiento de la ley inexorable de la existencia humana, su espíritu noble sepultó las ofensas, perdonó en la misma intimidad de su alma, reunió a sus íntimos amigos en su lecho de enfermo para disponer con victoriosa tranquilidad los deseos de su última voluntad, y acatando la suprema ley, rindió su vida en este mundo para continuarla en la eternidad, porque las almas que, como José Vicente Rodríguez Oliveras, viven la vida sencilla y revelan actitudes de consciente arrepentimiento, no mueren, sino que viven en el eterno regazo del paraíso de Dios.

Al dedicar a su memoria estas notas de póstumo homenaje, queremos brindarle en alas del espíritu el poema de Romualdo Real, titulado: La Canción del Cristiano.

Lo hermoso de la vida es vivirla serena.
Pensando que el destino en polvo nos convierte.
El reloj de la vida no lo para la pena.
Si la vida es cristiana, no es temida la muerte.
Si mi vida es cristiana, cuando expire mi aliento,
Y el ser ya atomizado vivifique la flor
Y se vuelva caricia del éter y del viento;
De mi espíritu humilde,
¡No te olvides, Señor!

A. C. G.

RDO. ABELARDO M. DIAZ MORALES

(Maestro de Escuela en Orocovis)

Un día del mes de agosto del año 1900 se desmontó de un caballo en el hospedaje de Tía Mariana (Doña Mariana Alfaro) un jovencito de baja estatura, delgado y blanco y como de diez y seis a diez y siete años de edad, que venía de Toa Alta de paso para el barrio Botijas de Orocovis, a ejercer el magisterio en una escuelita rural. El recién llegado era Abelardo M. Díaz Morales.

El año siguiente pasó los exámenes de maestro elemental, y fué nombrado para una de las escuelas de la zona urbana. Allí trabajó hasta el 1906, cuando renunció al ser llamado para pastorear la Iglesia Bautista de Coamo.

* * *

El nuevo sistema de enseñanza recién implantado a la creación del gobierno civil de la isla en el mes de mayo del 1900 bajo la dirección del Dr. M. G. Brumbaugh, quien inició la primera ley escolar, revolucionó los arcaicos métodos pedagógicos desterrando de las escuelas el catecismo católico-romano, el silabeo como medio de enseñar y leer y la palmeta y la correa de suministrar castigo corporal, y surgió la nueva escuela como una antorcha, dando ópimos frutos desde las primeras estaciones.

Los primeros maestros, en su mayoría jóvenes imberbes, preparados a la ligera, sin diplomas universitarios, parece que fueron escogidos por la Providencia, pues con muy raras excepciones todos triunfaron en su apostolado demostrando una verdadera vocación para el magisterio.

Para la época a que hacemos mención trabajaba en Orocovis un escogido grupo de profesores, unos han fallecido y otros aún machacan sobre el yunque: Joaquín Morales, José Arroyo Lozano, Eduardo Flores Colón, Bautista Torres, Leopoldo Castro, Calixto D. Alfaro, Ramón Alfaro, Ana María Ortiz, José Ortiz Ramos, Ramón González , Valeriano Flores Robles y Abelardo M. Díaz Morales.

No exageramos al afirmar que aquellas escuelas dirigidas por maestros incipientes, como instrumento de enseñanza, no han sido aún superadas, pese a los modernos adelantos pedagógicos y al enorme caudal de oro que derrite el Departamento de Instrucción. Y como maestros, tampoco han sido superados aquellos jóvenes sacerdotes del templo de Minerva. Aquí, sí, cabe aquel dicho: "Cualquier tiempo pasado fué mejor"..... A éstos les favorecían los cursos de estudios y una serie de selectos libros de textos, tales como los de don Manuel Fernández Juncos, Dr. Juan García Purón, Enrique Hernández, Salvador Brau, Manuel Nin y los traducidos al castellano de conocidos pedagogos americanos que trataban de aritmética, geografía, higiene, gobierno civil e historia americana. La enseñanza se transmitía en el idioma vernáculo. El inglés lo enseñaban profesores americanos. El primero de éstos fué Mr. Clayton T. LaBau, que nos enseñaba cantando: así aprendimos una infinidad de canciones, el alfabeto y las capitales y estados de la Confederación Americana y países de América del Sud. Aquellos muchachos que cursamos el sexto grado y que tuvimos que estudiar el octavo en nuestras casas porque las escuelas no daban para más, nos hicimos profesores.

* * *

Don Abelardo fué un habilísimo maestro. La disciplina escolar la imponía con el interés que despertaba en sus discípulos por aprender, y con el cariño. Trasmitía las lecciones con gran facilidad. Cuando la lección lo exigía, convertía el salón de clases en laboratorio. No olvidamos el experimento que hizo para enseñarnos la fuerza del vapor de agua. Puso sobre el brasero de un anafre un pote de lata conteniendo unas onzas de agua de sal bien tapado. Al calentarse el agua voló la tapa hasta el cielo raso, causando entre nosotros la consiguiente sorpresa. Dejó que el agua se evaporara, y vimos que en el fondo del pote quedaba la sal granulada.

Fué un innivador, y se adelantó más de cuarenta años. De su iniciativa fueron los paseos escolares que se efectuaban una vez al término del mes escolar. ¡Cuánto gozábamos y aprendíamos! A la una de la tarde salíamos hacia el campo todos los alumnos de grados avanzados, conducidos por los profesores. Era el fin de estos paseos ademas de respirar el puro oxígeno de la montaña, estudiar objetivamente en uno, geografía; en otro, botánica; y en otro mineralogía, buscando colecciones de tierra, de hojas y de piedras. Se nos exigía una composición escrita del panorama que contemplábamos, de los descubrimientos que hiciéramos o de los incidentes del paseo. Así fué que muchos de nosotros empezamos a sentir inquietudes literarias. ¡Lástima que estos paseos no formen parte del programa del maestro de ahora!

Los viernes eran días de repaso. Estos repasos se efectuaban por medio de desafíos (matches) en la siguiente forma: la clase se dividía en dos bandos con dos cabecillas. Cada uno mandaba al estudiante que creía más capacitado a contestar las preguntas orales o escritas

que el maestro hacía sobre la asignatura correspondiente. El que perdía tenía que sentarse. El bando que ganaba recibía un premio. Allí había exclamaciones de júbilo y lágrimas—lloraban las niñas que perdían. ¡Hay que ver cómo nos preparábamos para salir triunfantes en el desafío!

Menudeaban las fiestas escolares: la celebración del Día del Arbol; el Natalicio de Jorge Washington; la Abolición de la Esclavitud; la consagración de "Héroe" al alumno Manuel Cruz por haberle salvado la vida al niñito Ramón Iglesias que inconscientemente se iha a tirar por el balcón de una casa de dos pisos debido al miedo que otro niño le metiera, etc., en las que los maestros recibían la cooperación artística del Dr. Gregorio Santo Domingo, entonces presidente de la Junta Escolar. Don Abelardo se derramaba en elocuentes disertaciones. Epilogaban estas fiestas reparto de dulces y el sorteo de algún regalo. Cuando don Abelardo se despedía de vacaciones, eso era un llorar de toda la escuela. El era nuestro mentor y nuestro defensor. Una vez uno de los guapos del pueblo molestaba con despectivos apodos a nuestro condiscípulo más crecido, el malogrado Macario López; don Abelardo dió muestras de su valor personal al reconvenir acremente la impropia actitud del guapo. Desde entonces todo el mundo supo que dentro de aquel maestro que apenas levantaba cinco pies del suelo, había un hombre que se jugaba la vida en defensa de sus discípulos.

* * *

A pesar de su juventud y tener un espíritu humorístico e inquieto y complacerse en hacerles agudas maldades a sus compañeros, don Abelardo no sentó plaza de "bohemio". Y mientras otros jóvenes mataban sus ocios en el salón de billar y en juergas nocturnas, él los aprovechaba leyendo o escribiendo.

Fundó "El Sol de la Juventud," semanario local, manuscrito, porque entonces no se conocían los mimeógrafos y Orocovis distaba de las ciudades donde había imprentas, el cual tuvo una vida efímera. Desde ese humilde palenque empezó a perfilarse el ameno escritor y fuerte periorista, que tan importantes campañas ha librado desde la prensa insular y revistas religiosas por el prestigio moral y social del país. Su vocación periodística la trajo como herencia de su pariente don José Pablo Morales, ilustre periodista toalteño.

Cuando de la ciudad de Ponce llegó a Orocovis el Rdo. A. B. Rudd, (don Bartolo) a predicar el Evangelio, don Abelardo fué uno de los primeros en abrazar el cristianismo; y, desde el modesto púlpito de la Iglesia Bautista, se fué levantando el consagrado pastor y elocuentísimo orador sagrado que hoy es una de las columnas más potentes con que cuenta la causa del Evangelio cristiano en Puerto Rico.

Fué en Orocovis que conoció a la joven profesora y bella señorita Asunción Alfaro, con quien se unió en matrimonio, y de cuya unión han brotado siete pulcros vástagos, que van fractificando como su ilustre progenitor.

Hace años reside en la ciudad de Caguas, de cuya Iglesia Bautista es ministro. Está avejentado y decaído de salud el hombre que nadie ha superado como maestro, ni supera como hombre bueno; al que se le sale el alma por los poros.....

Si la instrucción insular perdió un pedagogo, el ministerio cristiano ganó un consagrado.

No será en vano que los lectores se unan a nosotros en oración al Señor por la salud del amado don Abelardo.

Marcos A. Colón.

Santurce, Puerto Rico.
17 de abril del 1945.

NOTAS DE LA PRIMERA IGLESIA
Bautista de Habla Española de Nueva York

Aniversario.—En las noches de los días 19 al 25 de marzo esta iglesia celebró su aniversario vigésimocuarto, con una magnífica serie de servicios. El lunes 19 correspondió al Círculo de Oración y el Rdo. V. M. Buenahora nos trajo un constructivo mensaje de profundas enseñanzas y luz espiritual sobre el tema "La Oración de Fe." El martes 20 fué Noche de Misiones. Además de una hermosa película de la obra misionera en China, el Dr. D. R. Williamson, Secretario de Promoción de la Convención Bautista del Norte, nos dió un mensaje inspirador sobre misiones.

El miércoles, 21, la iglesia celebró su sesión oficial anual para recibir informes de sus oficiales y de sus organizaciones y para nombrar los dos miembros que anualmente corresponde en el Comité de Síndicos. Este año fueron nombradas en este Comité las hermanas Felícita Cedeño y Constanza López (reelecta). Los informes fueron inspiradores. La iglesia ha recibido 50 nuevos miembros este año, la mayor parte de éstos por bautismo y por experiencia. Durante el último año la iglesia ha contribuído con $600.00 para Misiones y con $3,006.68 para reparaciones en el templo y la casa pastoral. El total general de ofrendas de la iglesia durante el año fué de $10,108.63. La experiencia de esta iglesia es que a medida que aumenta su contribución para Misiones, aumentan también sus bendiciones en su obra. El presupuesto que el Comité de Síndicos sometió a la iglesia para el año 1945-46 fué de $10,000. Este presupuesto fué aprobado con el regocijo y el entusiasmo de los hermanos.

La escuela bíblica, en su nuevo plan de organización, ha progresado notablemente en asistencia, enseñanza y ofrendas. El jueves por la noche el programa estuvo a cargo de la Sociedad de Damas "Mensajeras del Maestro." El tema fué "La Historia de la Iglesia." El hermano don José Toro, organizador de esta iglesia, nos trajo una interesante conferencia sobre el principio y los primeros años de nuestra obra bautista española en Nueva York. La noche del viernes fué dedicada a nuestros Coros: el coro de adultos y el coro juvenil. Tuvimos un hermoso servicio de música religiosa con cantos selectos y la historia de nuestros himnos más famosos. El hermano Rdo. S. Soto Fontánez dirigió este servicio. El sábado 24 fué la noche social de la iglesia. El Comité de Actividades Sociales nos dió un ameno e interesante programa, incluyendo la ceremonia de cumpleaños y el tradicional bizcocho de la ocasión.

El domingo 25, después de una espléndida escuela bíblica, tuvimos el servicio de Aniversario. Predicó el sermón el Dr. W. S. Rycroft, Secretario del Comité de Cooperación de América Latina. Su mensaje se fundamentó en la necesidad actual de un despertamiento a la verdadera fe evangélica. Dijo que todo el mundo reconoce el valor de la ética del Evangelio, pero que no todos aprecian la fe que produce esta moral espiritual. Dejó enseñanzas claras y profundas en las mentes y en los corazones de la congregación que llenaba por completo el amplio salón de nuestro templo. Estuvieron presentes, además de varias representaciones de iglesias hermanas, representantes de las Juntas Misioneras bautistas de la ciudad. Por la noche el Dr. Detweiler nos predicó un excelente mensaje sobre la mayordomía cristiana.

Semana Santa.—Como en años anteriores, nuestro pastor, el Rdo. H. Cotto Reyes, nos predicó el mensaje de Las Siete Palabras el viernes santo, a las tres de la tarde. Nunca, en este servicio, habíamos tenido una congregación tan numerosa como la de este año. Después del sermón tuvimos la Santa Cena en un ambiente de profunda solemnidad. El Domingo de Resurrección, a las seis de la mañana, nos unimos a las iglesias ame-

ricanas en el glorioso servicio de Resurrección que se celebra todos los años en el teatro Radio City. La congregación fué de 8,000 personas, el programa fué profundamente inspirador y el predicador fué el famoso Dr. R. W. Sockman. En nuestra iglesia tuvimos el servicio de Resurrección a las 11 de la mañana, y por la noche, las hermanas de la Sociedad de Damas, dirigidas por la hermana Lila Alvarez, nos presentaron un bello drama de honda enseñanza espiritual titulado "El Símbolo de una Cruz."

Enfermos.—En estos últimos días hemos tenido varios hermanos enfermos de cuidado en nuestra congregación: las hermanas doña Georgina Tirado, doña Olimpia Camacho, doña Ricarda Vélez López y el hermano don Luis E. Ramú. Oramos por su pronto restablecimiento.

Corresponsal.

ESCUELA MISIONERA BAUTISTA

Posiblemente podremos coger algunas estudiantes nuevas en la Escuela Misionera Bautista en el nuevo curso que empezará en agosto. Cualquier señorita que tiene interés en prepararse para el servicio misionero —sea bautista o no—puede solicitar información. Como pienso embarcarme el 21 de junio y tendré que reunir el comité correspondiente para seleccionar a las que han de entrar antes de irme, **es urgente** que escriban lo antes posible pidiendo información y entrevista.

Toda solicitante debe tener por lo menos 18 años, ser graduada de "Junior High", aunque es preferible que tenga dos años de la Escuela Superior cursados ya o que ya tenga su diploma.

Los pastores y miembros de las iglesias que sepan de señoritas que han expresado su deseo de prepararse para la obra del Señor, deben informar a ellas que soliciten información o ingreso.

Laura Fish.

Directora, Escuela Misionera Bautista, Apt. 77, Barranquitas, P. R.

GRAN FESTIVAL ODFELICO

Según programa que cortésmente nos fuera enviado, la Resp. Logia "Experiencia y Constancia", de esta ciudad de Ponce, celebró el 13 de mayo en el Teatro La Perla un gran festival de Acción de Gracias y en honor a las madres.

Al acto concurrió una enorme concurrencia, habiendo muchas delegaciones y amigos de la Isla que vinieron para dar mayor esplendor al mismo. En el festival de la noche, hubo derroche de elocuencia y de emociones, brindando todos sus mejores pensamientos y sentimientos a la buena Madre. Las poesías, los discursos, los cuadros simbólicos y la buena música mantuvieron a la enorme concurrencia en atención placentera durante todo el tiempo que duró el espectáculo.

Merecen especial mención el homenaje rendido al primer Gran Maestro de la Orden en Puerto Rico, don José Meléndez, quien fué también el maestro de ceremonias, y el discurso de clausura que estuvo a cargo del Lcdo. Felipe Jiménez Rivera.

Cerrose el acto con el Himno Nacional, después de haberse presentado ante el público de Ponce uno de los más bellos y espirituales programas que se han visto desfilar por el Teatro La Perla.

Redactor especial.

CONFERENCIA DE JOVENES EVANGELICOS

Ya se acercan los días de la Conferencia de Jóvenes. ¡Que días esos! Aquellos que hemos asistido a anteriores conferencias sabemos lo que esos días entrañan. Por eso cada año esperamos con ansiedad nuestra Conferencia.

La Conferencia de Jóvenes Evangélicos es una actividad necesaria y saludable. No podemos pasar sin ella. Nos llaman sus alegres reuniones, sus horas de devoción santa, sus ratos de charla sana y juvenil, sus momentos de camaradería franca y sincera. Allí se piensa en cosas altas y serias. Allí se plantean y se discuten problemas de diversa índole. Allí la plática se hace amena, viva. Los cambios de impresiones se producen de modo espontáneo y natural. A veces la sombra de un árbol o la falda de una colina o algún rinconcito de poesía nos sirve de escenario para dar expresión a algún pensamiento serio o festivo.

Pero hay algo todavía que yo quiero enfatizar. Es, precisamente, ese sentido de familia que caracteriza nuestras Conferencias. Todos se sienten como miembros de una misma familia. Y ello es natural, ya que todos sabemos que una misma mano nos conduce y nos sostiene. No resulta, pues, extraño que los jóvenes sientan tristeza al llegar el momento de la separación. Es del todo natural la actitud comprensiva y humana de los jóvenes cuando saben que un miembro de la Conferencia se ha enfermado o ha sufrido alguna caída.

Jóvenes, ya se acercan los días de nuestra Conferencia. ¡Listos ya que la Conferencia está para iniciar sus trabajos! **Gilberto Robles.**

A LOS PASTORES METODISTAS

El Anuario está listo para su distribución, sírvanse ordenar los suyos.

G. Richardson.

Apartado 3, Ponce, P. R.

LAS MADRES.....

(Viene de la página 7.)

2. Es hacendosa en el hogar. Hila, teje, proporciona el pan a sus hijos. Es diligente, madrugadora, buena administradora de los bienes de su marido y de las propiedades del hogar.

3. Tiene la virtud de la caridad. Es sabia y clemente, socorre al necesitado.

4. Hace del hogar un sitio deseable. Su mano sabia pone un toque de artista dondequiera que se pose. Su hogar no es hogar de cantaleta ni antipatía. El esposo y los hijos anhelan llegar a él porque saben que allí encontrarán el descanso y el solar tras las fatigas del afán diario.

5. Es mujer piadosa, temerosa de Dios. No confía mucho en el poder de la juventud, que es efímera, ni en la eficacia del **beauty parlor**, que añade pintura y disimula las arrugas de la cara por unos días, pero que no puede quitar las arrugas ni el aburrimiento y el cansancio de una vida inútil y sin propósito serio.

Dichosos los hogares y los países que tienen madres así. De ellas queremos que esté lleno todo Puerto Rico. De ellas dice Salomón, quien tuvo derecho para hablar acerca de la mujer: "Levantáronse sus hijos, y llamáronla bienaventurada; y su marido también la alabó" y "Dadle el fruto de sus manos, y alábenla en las puertas sus hechos." (Prov. 31:28 y 31.)

Caguas, P. R.

EDITORIAL

(Viene de la página 4.)

cristianas, es posible que hubiéramos sufrido un nuevo desengaño.

Con todo, la Conferencia de San Francisco no será otra cosa que un tanteo, una posibilidad de ponerse de acuerdo las naciones en determinados problemas. Falta corroborar lo que aquí se ha hecho, falta que cada nación se dé cuenta de la seriedad de la hora actual, y que cada miembro de este gran Concilio se disponga a sacrificar su parte en bien de todos. Falta, en nuestra opinión, para completar la obra, que Cristo inspire las mentes y los corazones de los que han sido llamados por la historia para poner la paz en la tierra.

NOTICIAS DE LAS IGLESIAS

DISCIPULOS DE CRISTO

TOA ALTA

Campaña de Semana Santa.—Nuestra campaña de Semana Santa dió comienzo el Domingo de Ramos con un hermoso mensaje que nos trajo el Señor por voz de su siervo, nuestro hermano Nephtalí Rodríguez, miembro de la iglesia de Manatí. Día tras día, durante toda la semana, tuvimos el placer de escuchar el mensaje de distintos predicadores.

Recordamos, además del hermano Nephtalí Rodríguez, los siguientes mensajeros de Dios: Rdos. Buenaventura Angulo, Narváez, C. M. Morton, Superintendente de los Discípulos en Puerto Rico, y otros hermanos. Durante toda la semana nuestro templo estuvo concurridísimo. Fué cerrada la campaña con broche de oro el Domingo de Resurrección por la noche con un mensaje vibrante y espiritual que pronunciara el Pastor de la iglesia, Rdo. A. Cotto Reyes.

Campaña Pro-Escaños.—A iniciativa de la buena hermana doña Mercedes Alfaro de Díaz, la estrecha cooperación del grupo de damas así como la iglesia en general, la campaña para colectar fondos para la compra de escaños sigue adelante. Hay el propósito de visitar varias iglesias con el fin de conseguir cierta ayuda, ayuda que puede ser reciprocada en su oportunidad en circunstancias similares. Seguiremos esta laudable campaña y esperamos triunfar con la ayuda del Señor.

Día de las Madres.—Sobresaliente nota de espiritualidad así como de alegría y veneración dió nuestra iglesia en este memorable día. Un programa especial fué organizado en el que hubo poesías alusivas al acto, diálogos, regalos, etc., y finalmente un mensaje por el pastor relacionado con la celebración del magno acontecimiento. Podemos decir que fué este día uno de gratas alegrías dentro de un alto espíritu de confraternidad cristiana.

Servicio de la Victoria.—De acuerdo con la petición del Hon. Presidente Truman, se llevó a efecto la misma noche del Día de las Madres un servicio especial de la Victoria. Después de un largo intervalo de íntima comunión con nuestro Dios por medio de la oración, se dirigieron a la iglesia y demás visitantes el hermano señor José H. Dávila, el buen amigo y simpatizador de nuestra Iglesia, señor José G. Seda, y el suscribiente. Bastante tarde terminó el servicio dentro de la mayor armonía y el buen deseo de lucha.

Resumen.—Esta Iglesia está en guerra sin cuartel contra el pecado y se abre paso lenta pero firmemente en un amplio radio de acción en este pueblo, a pesar de la persistente oposición de los gratuitos enemigos del Evangelio. Seguiremos la ardua tarea ya emprendida porque "sabemos en quien hemos creído."

Dios se digne bendecir su obra en este pueblito y nos dé bríos y mejor deseo de seguir llevando su Cruz.

Leandro Morales Cedeño.
Secretario.

COROZAL

Maná

El lunes 23 de abril se iniciaron los servicios de predicación con el hermano de Dajaos Arriba, José M. Erazo, el cual nos trajo un mensaje muy sabio y bien pensado. El día 24 tuvimos con nosotros al Rdo. Juan Rosa Alvarez, el cual nos predicó sobre el joven rico.

Durante los días miércoles y jueves tuvimos entre nosotros al hermano Manuel Lizardi, quien dirije las iglesias de Sonadora y Hato Nuevo. Su primer sermón se basó en la necesidad de estar preparados para la venida del Señor, y el jueves sobre la necesidad de cooperar y de no desechar los juicios de Dios. El viernes nos predicó el Rdo. Marcelino Pollock, de Corozal, sobre el texto: "Si alguno quiere venir en pos de mí....." El sábado y domingo estuvo con nosotros el Rdo. C. Manly Morton, misionero de nuestra iglesia en Puerto Rico. Subió hasta nuestra montaña para traernos bellos y edificantes mensajes, los cuales recibió la iglesia con entusiasmo. Dios bendiga a estos hermanos que han cooperado con nosotros en esta campaña.

Tuvimos la nota discordante en un católico llamado Juan Rivera, el cual creyó que la mejor manera de defender su religión era alterando la paz en un servicio de la Iglesia Evangélica. Previamente un grupo de hermanos sacaron al intruso del templo, continuando el servicio sin otra interrupción.

Colecta.—El sábado por la noche se levantó una colecta para cooperar al proyecto del Semanario Evangélico de Puerto Rico, y la misma alcanzó la suma de $25.00.

Matrimonio.—Los hermanos Juan Aponte Rivera y Rosario Morales contrajeron nupcias ante numerosa concurrencia. Ofició en el acto el Rdo. J. M. Rodríguez. Estos jóvenes son muy apreciados de la Iglesia.

J. M. Rodríguez.

NARANJITO

Sociedad de Damas.—El día 13 de marzo del año en curso quedó nombrada la nueva directiva para el año 1945 como sigue: Presidenta, Sra. Rosa H. Durán de Ocasio; vicepresidenta, Sra. Constanza Lafontaine de Figueroa; secretaria, Sra. Carmen F. Rivera de Morales; Secretaria corresponsal, Srta. Laura Vélez, Sra. Eleodora M. de Morales; vocales, Sra. Petra C. Vda. de Aponte; Sra. Elena Flores Vda. de Rodríguez.

Como una actividad para levantar fondos se están celebrando servicios todos los martes en los distintos hogares cristianos del pueblo y barrios. Ese día, después de un corto devocional, se da una parte social en que los dueños del hogar tienen algo disponible con que obsequiar a los visitantantes. Luego se procede a recoger una ofrenda para beneficio de la sociedad. Ese día no se excluye ningún miembro de la iglesia.

Laura Vélez.
Corresponsal.

SALTO DE COMERIO

Durante la Semana Santa tuvimos diferentes predicadores de la Palabra de Dios, quienes nos trajeron mensajes inspiradores. Entre algunos de los mensajeros que tuvimos se destacaron el Rdo. Isidro Díaz López, Capellán Carmelo Alvarez Pérez, quien nos trajo un gran mensaje el Domingo de Resurrección, y los jóvenes seminaristas Miguel Angel Morales y Juan Lajara.

Queremos expresar nuestra sincera gratitud a estos buenos hermanos que contribuyeron tan desinteresadamente al gran éxito de nuestra campaña.

Sociedad de Esfuerzo Cristiano.—Esta sociedad sigue adelante. Reina gran interés en nuestros servicios, gracias a la buena cooperación que prestan sus miembros a los mismos.

En el mes de marzo se reunió en sesión de negocios nuestra sociedad para nombrar su nueva directiva, la cual quedó integrada de la siguiente manera: Presidenta, Carmen Delia Rivera; vicepresidenta, Carmen Lydia

Rivera; secretaria, Orpha Ruth Santiago; sub-secretaria, María Cristina Rivera de Centeno; tesorero, Bernabé Rivera, y tres vocales: Ramonita Báez, Rosa María Rivera y el joven Ramón Rivera Jr.

Elevemos nuestras oraciones al Todopoderoso para que esta sociedad sea columna fuerte de nuestra iglesia.

Carmen D. Rivera.

CAMPO BAUTISTA

SAN JUAN

Nos visitan.—El viernes 27 estuvo con nosotros la facultad y estudiantes del Seminario Evangélico de Puerto Rico. Salimos gozosos de la dirección del servicio y satisfechos del mensaje recibido de labios del seminarista Benito Rivera. El cuarteto del Seminario nos obsequió con un bello himno, cooperando en la parte devocional el coro de nuestra iglesia.

Conferencia.— Salimos completamente satisfechos de la conferencia que nos dió la Srta. Arminda Echevarría sobre el valor de las vitaminas. Lamentamos que esta joven resida en Carolina, donde se nos hace difícil usarla en nuestra obra.

Servicio en Cayey.—Cooperando con nuestra hermana Amelia Pizarro, llegamos a Cayey el pasado 16 de abril para celebrar un servicio conmemorativo por la muerte de don Ramón Rivera. El sermón de la ocasión fué predicado por el Rdo. Alberto Vega, ministro de la Iglesia Bautista de Cidra. Gratos recuerdos guardamos de las atenciones recibidas en Cayey.

Carlos Vázquez.—Después de una breve estadía entre nosotros, este amado hermano se reportó nuevamente a uno de los campamentos militares de la isla. Pedimos a Dios que siempre lo lleve de Su mano y que lo mantenga en el camino recto.

Fraternidad de Estudiantes Evangélicos de la Universidad de Puerto Rico.—Nos regocijamos de haber albergado a dicha fraternidad en nuestra iglesia en su servicio de despedida de las actividades escolares. El servicio de consagración y comunión fué dirigido por el Rdo. Domingo Marrero y el mensaje de la ocasión por el Rdo. Miguel Limardo.

Clases en la "Union Church."—Nuestra iglesia tiene ocho representantes en las clases que se están celebrando bajo la dirección del Seminario Evangélico en la "Union Church" de Santurce. El objeto de estas clases es preparar mejores maestros para nuestras Escuelas Bíblicas.

Servicio por la Radio.—Hemos recibido mensajes de aliento de los hermanos de la isla que nos han estimulado en nuestros servicios por la radio. Esperamos que este trabajo sea de provecho para todas las Iglesias Evangélicas de Puerto Rico. No olviden de sintonizar "A Solas con Jesús" cada tres domingos a las 9:30 A. M. por la estación WKAQ y "Refleciones Cristianas" todos los jueves a las tres menos cuarto de la tarde por la emisora WNEL.

Conferencia.—Queremos invitar a través de estas líneas a todas aquellas personas interesadas en oir de labios del conocido abogado de nuestra capital, el Lcdo. Hipólito Marcano, la conferencia que dictará a nuestra Iglesia el último viernes de junio, sobre el tema "La Santa Inquisición." Conozca íntimamente las actividades de Roma oyendo hablar al Lcdo. Marcano.

Drama religioso.—Complacida quedó toda la Iglesia con el precioso drama con el cual nos obsequiara la Sociedad de Señoritas W. W. G's titulado "Noemí, la hebrea cristiana." ¡Qué hermoso es predicar a Cristo a través del arte! El referido drama se repetirá el próximo 30 de mayo por la noche en el Congreso Bautista de la Juventud del norte.

Homenaje a los Graduados.—Como en años anteriores, nuestra Iglesia rendirá a través de la Unión Bautista de Jóvenes, un homenaje a todos nuestros estudiantes que han triunfado en sus labores escolares. Por ser extensa la lista de los victoriosos, lamentamos no poder dar sus nombres, pero invitamos al público en general para dicho servicio que se efectuará el segundo viernes de junio.

Elí Benjamín Arroyo.
Corresponsal.

GURABO

Aniversario.— Nuestra Sociedad de Jóvenes celebró su décimosexto aniversario el día 29 de diciembre de 1944.

Navidad.—El día 24 de diciembre pasado se presentó el drama "Los que Moran en Tinieblas." Estuvo tan interesante, que la Sociedad obsequió a la Iglesia Bautista del Barrio Mamey con la representación del mismo.

El día 31 de diciembre, para despedir el año, la Sociedad obsequió a la iglesia con el precioso drama "El Cuarto Vacante." Quedó muy lucida su presentación. Tantos los miembros de la iglesia como los visitantes quedaron satisfechos de la labor de los artistas.

Directiva.—El día 19 de enero la sociedad nombró su directiva y quedó compuesta como sigue: Presidente, Wilfredo Cruz Reyes; vicepresidente, Ismael Ferrer; secretario corresponsal, María Eugenia Díaz; tesorero, Pedro José Laureano. Vocales: Ruth Benigna Ferrer, María Nazario Gálvez, Juan Manuel Montañez Cruz.

Homenaje.—El día 11 de febrero fué celebrado un servicio en honor a la Sra. Adela Mangual de Rico, primera presidenta y fundadora de esta sociedad. Ella fué obsequiada con un pequeño regalo. El servicio fué dirigido por el joven seminarista Juan José Lajara.

En febrero 23, de 1945, tuvimos la visita del Capellán Gryan del Campamento O'Reilly, de quien escuchamos un interesantísimo mensaje.

María Eugenia Díaz

(Sigue en la página 14, Col. 3.)

Clase de Señoritas de la Escuela Bíblica de la Iglesia Bautista de Caguas. Maestros: Manuel Aguayo y su esposa Inocencia Quiñones. Es una clase que se distingue por el gran número de Biblias que las alumnas traen para estudiar la lección.

ESCUELA BIBLICA

A cargo del Rdo. José A. Luciano.

Lección para Junio 3 de 1945.

Tema: De Malaquías a Jesús. Malaquías 3:1-3, 16, 16; Lucas 1:68, 72, 77-78. Gálatas 4:4-5.

Lectura Devocional: Malaquías 4: 1-6.

Texto Aureo: "Yo soy el camino, y la verdad y la vida." Juan 14:6.

INTRODUCCION

El período de cuatro centurias, desde el fin de los registros del Antiguo Testamento hasta los sucesos que anunciaron el nacimiento de Jesús, puede dividirse en cuatro partes, a saber: la continuación del dominio persa hasta el año 331 A. C., la independencia de Judea bajo los príncipes Asmoneos 167-63 A. C., y el gobierno de la casa de Herodes comenzando en el año 40 A. C., y extendiéndose más allá de la era cristiana hasta la destrucción de Jerusalem en 70 D. C.

BOSQUEJO

I. El Mesías y su precursor profetizados. Mal. 3:1-3; 16-17.

1. Malaquías profetiza de la venida de Jesús.

a. Profetiza la venida de Juan el Bautista.

b. La espera del Mesías.

c. La alegría que provocará su venida.

d. La obra regeneradora de Jesús.

e. Muestras de aceptación.

II. El cumplimiento de la profecía. Lucas 1:68, 72, 77-78.

1. El anuncio angelical de la venida de Juan.

2. Zacarías anuncia la venida del precursor.

3. La obra de Juan proclamada.

III. Cumplimiento del tiempo de la venida de Cristo. Gál. 4:4-5.

1. Pablo reconoce que Cristo vino al cumplirse los tiempos.

2. El mundo estaba en condiciones de difundir su mensaje.

3. Había gran necesidad religiosa.

4. Los días del Templo de Jerusalem estaban contados.

Temas para los Departamentos

Principiantes y primarios: Esperando la venida del Mesías.

Intermedios. Entre los dos Testamentos.

Jóvenes y Adultos: De Malaquías a Jesús.

Tema para las Sociedades de Jóvenes

El Origen de la Biblia. 2ª Pedro 1: 1:19-21.

Lección para Junio 10, 1945.

Tema: Jesús Proclama las Buenas Nuevas. Marcos 1:14-15; Lucas 4:16-21; Marcos 8:27, 29, 31.

Lectura Devocional: Isaías 61:1-9.

Texto Aureo: "Yo he venido para que tengan vida, para que la tengan en abundancia." Juan 10:10.

INTRODUCCION

La vida de Cristo fué narrada en los cuatro evangelios por hombres que mantuvieron relación íntima con Jesús, (Mateo, Juan), y por hombres que se relacionaron con seguidores íntimos de Jesús, (Marcos, Lucas). Los primeros bebieron en la fuente; los segundos tomaron de los afluentes. Según los estudiantes de los evangelios, cada uno de ellos fué escrito con un propósito único, pero para distintos pueblos y razas. Según ellos, Mateo escribe para los judíos, Marcos para los romanos, Lucas para los griegos y Juan para todo el mundo. Esto explica el hecho de que en un libro la genealogía de Jesús se traza hasta Abraham, en otro hasta Dios, y en los otros no se hace mención a la niñez de Cristo.

BOSQUEJO

I. El mensaje de San Marcos. 1: 14-15.

1. Continuación del mensaje de arrepentimiento. Este mensaje era el lazo de unión entre Cristo y su Precursor.

2. Cristo anuncia el cumplimiento de las profecías.

II. El ministerio de Cristo. Lucas 4:16-21.

1. Cristo en la sinagoga.

2. La profecía de Isaías acerca de Jesús.

3. Basado en la profecía leída, Jesús se presenta como el Mesías esperado y anuncia el mensaje de salvación.

III. Cristo aceptado como el Mesías. Marcos 8:27, 29, 31.

1. Aceptación de los hombres que escuchaban su mensaje.

2. Aceptación por sus discípulos como el Mesías prometido.

3. Jesús expone su vida de vía crucis a sus discípulos y su triunfo final.

Bosquejo Mínimo

Cristo proclama las Buenas Nuevas.

La Naturaleza de Su ministerio y su mensaje.

La grandeza de sus enseñanzas. Su idea ennoblecedora acerca del Padre. Su amor, su muerte, su resurrección constituyen el Evangelio, las Buenas Nuevas.

El iba y venía haciendo bien.

Aun su trabajo continúa en el mundo.

Temas para los Departamentos

Principiantes y Primarios: Jesús, quien anduvo haciendo bien.

Intermedios: Mensaje y ministerio de Jesús.

Jóvenes y Adultos: Jesús proclama las Buenas Nuevas.

Temas para las Sociedades de Jóvenes

Como usar la Biblia con efectividad. 2ª Timoteo 3:14-17.

(Viene de la página 13.)

SANTURCE

Regia inauguración.—En la noche del 23 de abril del corriente año llevóse a efecto la inauguración de la sororidad "Pi Epsilon Alpha" de la Primera Iglesia Bautista de Santurce. Su cuerpo directivo quedó constituído de la siguiente manera: Presidenta, Ruth Olga Boix; vicepresidenta, Consuelo Pérez; secretaria, Angeles López; Tesorera, Priscila Jiménez; secretaria corresponsal, Irma López.

En esa noche tuvimos el honor de tener entre nosotros al Dr. Mergal, quien nos ofreció un mensaje muy inspirador. Fué iniciado el acto con una oración, la cual estuvo a cargo del Rdo. Valentine. La presentación de la Sororidad estuvo a cargo del muy amado hermano Rafael J. Rodríguez, cerrando el acto el Rdo. Angel Acevedo.

Damos las gracias al Rdo. Miguel A. Valentine, Dr. Angel Mergal, Sr. Rafael J. Rodríguez y Rdo. Angel Acevedo y a todas las personas que de una manera u otra cooperaron con nosotras para obtener el mayor éxito de ese servicio.

Nota.—Esta sororidad celebra sus reuniones todos los lunes a las 7:30 P. M. en la Primera Iglesia Bautista de Santurce, cita en la calle Ernesto Cerra, número 29. **Irma López.**

RINCON DEL DIRECTOR

NO TAPAMOS FALTAS

Un amigo de esta ciudad, muy católico y muy dado a la disputa, nos entregó un recorte de periódico con estas palabras: "Bueno para 'Puerto Rico Evangélico'". Como íbamos de prisa, no nos fijamos en el contenido del recorte, pero una vez en nuestra oficina lo leímos con calma, dándonos cuenta de que se trata, según reza la información, de una dama de 66 años de edad llamada Amelia M. Carr, que se hacía pasar por una bondadosa trabajadora de almas, que se fugó hace años con un ministro, y que en 40 años ha defraudado a muchas personas por una suma que llega al millón de dólares. La dama en cuestión cumplió una condena en la penitenciaría de Washington, y ahora iba a ser sentenciada de nuevo por sus pecaminosas actividades en el estado de New Jersey.

La señora Amelia M. Carr forma filas en el desgraciado ejército de los qué se creen que al ambiente religioso es campo abonado para llevar a cabo sus fechorías, y por desgracia triunfan en él hasta el día que la justicia les alcanza. Mas este caso y todos los demás que se puedan aducir, no dicen nada contra las instituciones religiosas que se esfuerzan, precisamente, por regenerar al pobre pecador y hacer imposible la vida de desenfreno y maldad. Estos elementos indeseables se cuentan entre los protestantes y también entre los católicos, y no sabemos en que lado abundan más. De modo que lo que es bueno para publicarlo en "Puerto Rico Evangélico", sería bueno también para publicarlo en "El Piloto" o cualquiera otra revista católica.

Hay, sin embargo, una diferencia que nuestro amigo del recorte no ha tomado en cuenta. Y es que nosotros, los protestantes, no tapamos las faltas de nuestra gente. Cuando un ministro o misionera de nuestras iglesias, al igual que un simple miembro, comete una falta que ofende a la moral social y que le marca con el estigma de la vergüenza, se expulsa inmediatamente del seno de la iglesia. Consideramos que no puede enseñar moral quien carece de moral. En cambio, sabemos de muchos casos en que un sacerdote ha tenido su caída, y todo ha quedado en el silencio como si nada hubiese sucedido, o, a lo más, se ha arreglado el asuntillo con un traslado. Por regla general, en el Protestantismo los delincuentes se expulsan de la iglesia, en el Romanismo se cambian de parroquia.

"LOBOS CON PIELES DE OVEJAS"

Un amigo nos manda una hojita que ha circulado en un pueblo del norte de la isla y que lee como sigue debajo del título de arriba:

"Así podemos llamar a los visitantes de sectas protestantes que andan por ahí. Ellos han visitado las casas de ustedes. ¡Alerta! Ningún católico en conciencia puede contribuir a diseminar sus falsas doctrinas llenas de prejuicios contra la Iglesia Católica. No se les puede ayudar ni sostener con donativos, ni aceptando sus libros, ni visitando sus templos, ni dándoles entrada en vuestra casa, ni discutiendo con ellos (que nunca vienen de buena fe ni con intención de hallar la verdad), ni escuchando sus programas de Radio. ¡Alerta! Fuera de nosotros tantos mercaderes del dulce nombre de Jesús."

Amén, que así sea, decimos nosotros. Hay que darle duro a esos malditos protestantes. Buena amonestación al pueblo católico. ¿Pero a qué viene tanto miedo a los protestantes? ¿Es que los católicos están tan flojos en su fe que fácilmente pueden hacerse protestantes? ¿Es que su creencia en la iglesia y en los curas no resiste mucho? No vemos porque tanto alboroto, porque si los católicos son buenos devotos de María y creen en todo lo que les dice el sacerdote, bien pueden codearse con cuanto protestante haya en el mundo y salir ilesos.

Amigos: los protestantes no desean perturbar la fe de los que firmemente creen en la Iglesia Católica y son fieles a ella ciento por ciento; pero como hay tantos miles de miles de hombres y mujeres sin religión, tantos miles de miles de hogares donde se le reza al diablo y se comulga con la maldición, es necesario visitarlos personalmente a fin de hacer la obra de levantamiento moral y de fe en el único que nos salva: Jesucristo.

Repetimos: los protestantes no están interesados en proselitar católicos, sino en salvar pecadores, y de éstos hay el millón.

TRUMAN EMPIEZA A SER "TRUMAN"

Apenas hace unos meses subió a la más alta poltrona de Washington el señor Truman, y ya podemos ver señales del rumbo que ha de seguir la política americana en lo que a religión respecta. Una de las primeras medidas del nuevo presidente es la que se refiere al cambio hecho en la jefatura de los capellanes del ejército, quitando a un católico romano y poniendo a un protestante como jefe de los capellanes.

Habían sido muchas las quejas llegadas hasta las primeras autoridades militares americanas, todas probatorias de que había discrímenes en el manejo de las capellanías. A nosotros nos olía mal el hecho de que hubiera tanto capellán católico en un ejército en que la mayoría estaba compuesto por soldados protestantes. Se había dado el caso de que hubiese un capellán judío y uno católico para grupos minotarios de soldados, y no hubiera un capellán protestante para el resto de los soldados. Que los soldados tuviesen que ir a oir misa, o a ver la función judaica, o no ir a ningún sitio. Además, en muchos sitios quería introducirse la medida "del rebaño." ¿Saben ustedes en qué consiste eso? En órdenes como ésta: Los protestantes van a este lado; los católicos van a este otro. No se le daba al soldado libertad para ir a donde quisiese, como si fuera esclavo de un sistema o una dictadura. No, señores, en una democracia la conciencia es libre por encima de todo, y el hombre va a donde le plazca y a donde encuentre mayores y mejores luces para su mente y su corazón. Uno de nuestros capellanes, que se dió cuenta de esta política, instruyó a sus muchachos del siguiente modo: "Ustedes son protestantes, pero pueden ir a donde deseen."

Por fin todo se ha arreglado, y no hay duda de que el nuevo jefe de capellanes sabrá poner las cosas en su sitio para bien de todos y gloria del gran ejército libertador de Norteamérica.

Donde no hay libertad, no hay hombres, sino autómatas.

DE TODO UN POCO

EL CREPUSCULO DE LA CULTURA

Ironía de la historia, que el período de lo intelectual alquitarado que hizo gala de la aplicación del método científico a todos los problemas dejase el más importante de todos ellos libre de crítica y horro de escrutinio. Nos referimos a la era de la cultura **percibida**—"sensate culture" que la llama Sorokin—que rehusó tomar en serio todo lo que estuviese más allá de la percepción o la mensura de los sentidos: época que no supo examinar sus propios puestos culturales.

El ojo cultural escudriñó sin misericordia todas las cosas del cielo y de la tierra; pero dió por supuestas y axiomáticas sus propias potencias y bondades, ingenuamente, y a pesar del hecho de encontrarse en garras de grave enfermedad. Sin embargo, la situación ha cambiado un tanto durante los últimos cuatro lustros. La crítica de la cultura se torna tema de estudios incisivos en Europa y en América, y por ellos caemos en la cuenta de que éstas son las postrimerías de la era de la cultura **sentida**; de que vivimos en el punto histórico en que la tal da muestras de agotamiento, y señal de que ya no tiene cosa que dar de sí.

Se advierte el advenimiento de un nuevo "Dies irae, dies illa." Estamos en lapso de transición, como de tiempo entre dos tiempos. Nuestra era ostenta las huellas del juicio: toda la agonía y las cicatrices todas de un período típico de tránsito.

En medio del crepúsculo, y por encima de la bruma, ciertas cosas se destacan bien: por ejemplo, el hecho religioso en función de cultura. La religión, cual bien lo señala Spengler, ha sido el alma de toda cultura grande. El cristianismo ha sido sin duda alguna la influencia más poderosa y más elevadora de la cultura de Occidente. Muchos sistemas de pensamiento y de vida que a la presente desdeñan el cristianismo serán, con todo, formas sendas de "cristianismo secularizado."

Verdad trágica también ésta: que durante los años inmediatamente anteriores a la Guerra Mundial Segunda en el mundo de lo secular no hubo cultura alguna digna del nombre. En grado bien grande, el hombre de Occidente ha vivido en una atmósfera ayuna de cultura. He aquí, en grande proporción, la naturaleza de nuestro aprieto contemporáneo. **J. A. Mackay.**

MUJER, ESPOSA Y SEÑORA

Si nos casamos por amor, tenemos **mujer.**

Si nos casamos por comodidad, tenemos **esposa.**

Si nos casamos por interés o conveniencia, tenemos **señora.**

La mujer quiere al marido, la esposa lo respeta, la señora lo tolera.

Enfermo, la mujer lo asiste; la esposa lo visita, y la señora se informa de su salud.

Para uno mismo hay la mujer; para los amigos, la esposa; para la sociedad, la señora.

La mujer comparte nuestras penas, la señora nuestra vanidad, y cuando al fin se llega el término de la vida, la mujer nos llora, la esposa nos extraña y la señora viste de gran luto.

Copiado.

* * *

TRABALENGUAS

Erase una lengua lengua,
lengua lengua por sí sola;
y al escucharla un Juan Mola,
así le dijo: "Detenga,
señora lengua, y convenga,
que si la lengua es muy lengua
a lengua lengua se atenga."

Nuevo Campo.

* * *

HIERRO ELASTICO

En ciertas fundiciones de Gran Bretaña se produce un hierro ahora elástico como el acero. Es producto de muchos años de investigación, y resulta tres veces más fuerte y resistente que el mejor hierro elaborado antes de la guerra. Como muestra de lo que se puede obtener con el nuevo hierro, se exhibió en cierta ocasión un fleje de él al cual se había dado la forma curva de una pinza para sujetar pantalones cuando se anda en bicicleta. Tenía la misma elasticidad que las pinzas de acero, pero era de hierro fundido.

* * *

UNA RAZON MAS PODEROSA

Un caballero que estaba visitando uno de los hospitales para leprosos en India, dijo a una enfermera que trabajaba entre ellos:

—Usted debe tener gran entusiasmo por la humanidad si puede trabajar aquí entre los casos repugnantes de esta terrible enfermedad.

—¡Entusiasmo por la humanidad! —contestó la enfermera.—No, señor, eso no me retendría aquí ni una semana. Lo que poseo es algo de la compasión y del entusiasmo del Señor Jesucristo por los que sufren, y es por eso que estoy contenta de vivir y trabajar en medio de tales cosas.

—Albores.

* * *

EL SIGNIFICADO DEL VALOR

Jesús, tanto como los maestros paganos, insiste en que el valor es la primera virtud. La gran diferencia entre ellos no está en su estimado del valor, ni aun en la clase de valor que avalúan, sino en el motivo que ellos le asignan. Para Jesús, el valor no es asunto de constitución física, o aquella cualidad que es puramente moral, sino la expresión de la fe en Dios. En la confianza de que Dios les sostiene es que los hombres pueden afrontar todas las circunstancias valerosamente, sabiendo que vencerán al mundo. El valor es así un elemento vital, no meramente en la ética de Jesús, sino en Su religión.

E. F. Scott.

* * *

PARA TU PAZ

Debes habituarte a sentirte unido al poder divino. Has de saber que no hay acción oculta a los ojos de Dios, y que tampoco hay buena acción que El no recompense. Así te asegurarás la paz del corazón; así no dependerás de los juicios humanos, mudables y caprichosos.

A veces te sucederá que has procedido bien y nadie lo sabe. No te importe. Basta con que Dios lo sepa.

A veces harás algo malo y nadie lo sabe. Arrepiéntete y no lo vuelvas a hacer. Dios te ha visto.

Constancio C. Vigil.

* * *

PASATIEMPOS

Charada Familiar

Mi querida 2, 1:

Para decirte que mi tía 1, 2 sembró su nombre junto al 3.

Te quiere
TODO.

(La solución en el próximo número.)

Solución al acertijo bíblico anterior:
Mateo 7:6, Mateo 7:25 (27), 2ª Pedro 3:10.

Contestaron satisfactoriamente Juan C. Lucena y Dora I. Rosado, ambos de Lajas. Sigue nuestra oferta en pie para la charada de hoy.

Año XXXIV. Ponce, Puerto Rico, Junio 10 de 1945. Número 23.

Vista de la Conferencia Anual de la Iglesia Metodista, celebrada en Guayama, P. R., 1945.

DE TODAS PARTES

LO QUE SE DIJO EN GLASGOW SE APLICA A NOSOTROS

En el primer servicio de una campaña evangelística unida en Glasgow, Escocia, el discurso del Dr. John Baillie, de la Iglesia de Escocia, contiene un párrafo que se aplica a todas partes. Según "The Manchester Guardian," dijo:

"Nuestra sociedad no podrá nunca recobrar su tono cristiano hasta tanto no tenga más cristianos, y hasta que aquellos que ya contiene no reciban una nueva porción de fe cristiana y de celo. Lo que Escocia necesita, lo que Glasgow necesita, **es un número mayor de cristianos individuales.** Quizás la única manera de que haya más cristianos es que nosotros, los que somos ya cristianos, seamos mejores cristianos que lo que hemos sido nunca antes."

En el mismo número del periódico citado el Dr. Albert Peel, un congregacionalista inglés, dice:

"La tarea de las Iglesias consiste en desarrollar mejores hombres y mejores mujeres. Las iglesias han fracasado quizás porque han estado intentando muchísimas cosas al mismo tiempo. Esta es la razón porque cuentan tan poco en el mundo de hoy. El Reino de Dios se retarda porque nosotros los cristianos no nos diferenciamos mucho de los no cristianos."

Missions.

AMAD A VUESTROS ENEMIGOS

Hace pocos meses se descarriló en México un tren cargado de devotos—más de 1700 en total—que iban en peregrinación hacia San Juan de los Lagos a adorar la Virgen del lugar, pereciendo más de 300 personas. Los periódicos evangélicos de la república expresaron con toda sinceridad su honda pena por la terrible catástrofe. "El Faro" de México, por ejemplo, dice:

"Llorad con los que lloran. Lamentamos sinceramente la desgracia que cortó la vida tan dolorosamente de muchos—más de 300—de nuestros hermanos católicos en el terrible desastre ferroviario de Cazadero, y expresamos a sus deudos el sentimiento cristiano de nuestra condolencia. "Llorad con los que lloran", es mandamiento evangélico."

Aunque el arzobispo Martínez de México ha fulminado anatemas contra los protestantes mexicanos, y aunque ha instigado a los católicos para que los expulsen de la república por todos los medios imaginables, los protestantes, sin embargo, no pueden negarse a sí mismos y, cuando llega el momento de la tragedia y del dolor, saben expresar pena cristiana y sincera.

ESTO NO SE VERA MAS EN NORUEGA

De "The Spiritual Issues of the War", de Londres, traducimos:

El periódico de la Iglesia Libre de Suecia, "Svenska Morgonbladet", de marzo 14, contiene la siguiente información:

La Gestapo ha arrestado a los pastores luteranos Husebye, Bronnoy y Tjensvold de Volda, y al pastor Steinar, de Kjolledal, miembros de la Organización Misionera Noruega. El último fué arrestado en ocasión de una incursión en el Instituto de Misiones de Oslo. Fueron arrestados también al mismo tiempo dos hijos de los misioneros Andersen y Haaland. Los agentes de la Gestapo los trataron muy brutalmente, golpeando y pateando a los prisioneros."

A estas horas los mencionados agentes de la Gestapo deben estar en chirola esperando su turno, o andarán huyendo por los montes de Noruega.

PUERTO RICO EVANGELICO

Afiliado a la Asociación de Iglesias Evangélicas de Puerto Rico

Organo Oficial en Puerto Rico de las iglesias Bautistas, Discípulos de Cristo, Evangélica Unida de Puerto Rico, Metodista y Presbiteriana

Director y Administrador:

M. E. Martínez.

Editor: "Puerto Rico Evangélico, Inc."

Precio de suscripción. Pago Adelantado:

Dentro de la Unión Postal, $1.00 al año
En los demás países..... $1.50 al año

Entered as second-class matter July 10, 1912, at the office at Ponce, P. R., under the act of March 8, 1879. Acceptance for mailing at the special rate of postage provided for in section 1108. Act of October 8, 1917.

Toda la correspondencia será enviada a "Puerto Rico Evangélico," apartado 1707, Ponce, Puerto Rico.

PERU

La reglamentación del Culto y la propaganda religiosa no católica

Sin comentario transcribimos:

"El Presidente de la República.

"Considerando:

"Que el artículo 232 de la Constitución declara la protección del Estado a la Religión Católica, Apostólica y Romana y establece que "las religiones gozan de libertad para el ejercicio de sus respectivos cultos;"

"Que por su naturaleza, el culto debe ejercerse dentro de los templos existentes y no en reuniones públicas, salvo los casos en que así lo establezca el rito católico, cuya religión es protegida por el Estado;

"Que es necesario, así mismo, que con motivo de actos religiosos no católicos fuera de los templos se originen justificadas protestas;

"Que el Estado invierte cantidades apreciables en el desarrollo de misiones católicas la actuación de las cuales no debe ser neutralizada ni contradicha por propaganda religiosa diferente;

"Que el precepto constitucional de protección a la religión católica obedece a la profesión del credo católico de la mayoría de la población peruana; y

"Que el respeto y consentimiento de cultos distintos no puede confundirse con la propaganda pública que hiere el sentimiento nacional y tiende a producir divisiones religiosas dentro de la ciudadanía que no deben facilitarse.

"Con el voto del Consejo de Ministros decreta:

"Artículo 1°—El culto correspondiente a todas las religiones se realizará exclusivamente dentro de los respectivos templos, excepto el propio de la religión católica que el Estado protege conforme a la Constitución.

"Artículo 2.—Se prohibe realizar reuniones o actos de propaganda religiosa no católica en parques, plazas y demás lugares públicos;

"Artículo 3°—Los que contravengan las disposiciones del presente decreto serán denunciados como autores del delito a que se refiere el inciso primero del Artículo 393 del Código Penal.

"Artículo 4.—Quedan derogados los decretos y resoluciones que se opongan al presente, cuyo cumplimiento corresponde a las autoridades políticas y de policía.

"Dado en la Casa de Gobierno, en

(Sigue en la página 15, Col. 3.)

Puerto Rico Evangélico

QUINCENARIO DE RELIGION, EDUCACION Y SOCIOLOGIA

"He sido puesto para la defensa del Evangelio." Filipenses 1:17.

Año XXXIV. Ponce, P. R., Junio 10 de 1945. Número 23.

De Nuestros Canjes——

Espantoso Desastre Ferrocarilero en México

Cientos de católicos muertos y heridos cuando iban a visitar su Virgen predilecta.—¿Indiferencia de la Virgen por los suyos o impotencia para salvarlos?

UN sacudimiento de horror ha conmovido a la nación entera al conocerse los detalles de la horrible catástrofe ferrocarrilera ocurrida en la estación de Cazadero. El número de víctimas, el dolor de millares de gentes incluyendo ancianos, mujeres y niños, la destrucción de equipo ferrocarrilero, etc., el suceso entero en su totalidad ha conmovido a todos, haciendo que se encojan de horror todas las almas.

En verdad, pocas veces ha ocurrido un desastre tal como el ocurrido al filo de la una de la madrugada del día primero del corriente mes. La narración de todos los detalles que se han publicado en la prensa fueron leídos con avidez, y por la imaginación de todos ha pasado ese cuadro dantesco del choque, destrozamiento de carnes, desgarramientos de cuerpos, chorros de agua hirviente, de petróleo crudo en ignición, fuego que consume maderas y cuerpos de infelices víctimas que fueron atrapadas por el desastre sin hallar todos una salvación efectiva y oportuna.

Se trata, pues, de una desgracia enorme que se cebó, como muchas veces sucede, sobre gentes humildes de la clase trabajadora que en mala hora emprendieron ese viaje infernal, empleando un equipo ferrocarrilero gastado, y guiados por obreros ferrocarrileros sin conciencia ni disciplina, sean quienes hayan sido los culpables.

Para nosotros, este espantoso acontecimiento ofrece algunos aspectos que tenemos que comentar desde nuestro punto de vista.

Se trataba de una nutrida peregrinación a San Juan de los Lagos, once carros abarrotados de gente hasta no haber habido asiento para muchos que iban de pie en un viaje tan largo. Más de 1700 personas llenaban aquel tren, trabajadores en su mayoría, con sus familias y niños muchos de ellos, (el número de niños que fueron víctimas en el desastre horroriza, en verdad). Todos iban en el ejercicio de su fe religiosa a visitar a la famosa Virgen de Lagos, popularmente llamada por los romanistas "La Lagunita". Iban a pagar sus mandas, a llevar sus limosnas, sin duda a pedir alguna gracia, a su modo, y muchos otros a..... hacer negocio llevando dinero para compras en la feria, y otros, como siempre pasa entre los romanistas, con espíritu de juerga, a beber alcohol y refocilarse en el mal.

En el fondo de todo esto está el motivo netamente religioso: iban a visitar a su Virgen tan milagrosa y tan buena. ¡Bueno! preguntamos, ¿qué pasó? ¿por qué este ensañamiento del invisible enemigo en contra de esos dos mil romeros? Razón tendríamos al pedir cuentas a la Virgen que no vino en su socorro en el momento fatal. ¿Dónde está el poder, dónde la gracia de esas vírgenes poderosas según los romanistas? ¿No son tan milagrosas y tan poderosas? ¿No la excitada imaginación de sus devotos las hacen reina del cielo, y resulta que donde y cuando deben serlo en la tierra se muestran impotentes e inútiles? Nosotros tenemos nuestra explicación para todas estas cosas, pero los católicos, ¿cómo conpaginan este desastre ocurrido a devotos creyentes que van a adorar a su Virgen y el poder milagroso que le atribuyen? ¿Cómo no los salvó del diabólico y espantoso accidente? ¿Dónde están su poder y su gracia hacia los suyos?

Y de paso vamos a mencionar algo más que cae bien aquí: hacia fines del mes de Diciembre se hacía el vaciado de cemento en un templo que solemnemente se construye en Monterrey dedicado a "Cristo Rey", y por las razones que haya sido, se vino abajo toda la bóveda y murieron en total 19 obreros incluyendo el ingeniero de las obras. ¿Por qué todo esto? Otra vez preguntamos, ¿dónde está el poder atribuídos a los santos y vírgenes, dónde la protección que esperan sus devotos creyentes? Aunque uno no quiera, tiene que hacerse estas consideraciones. Tienen la palabra los Brambila, Plancarte, Capistrán Garza y todos los corifeos del Romanismo que sin descanso están atacando al protestantismo y sus enseñanzas.

Convénzanse nuestros hermanos católicos; abran los ojos y vean la realidad de las cosas. Déjense de cartelitos en la insana campaña que han entablado en contra de los protestantes pidiendo su aniquilamiento, lo cual a la postre no les rendirá fruto efectivo de ninguna naturaleza. No se imaginen que van a acabar con nosotros. Abran los ojos y vean que las vírgenes y santos encabezados por la Guadalupana no les sirven de nada, ejemplos: lo acontecido en Monterrey, en el Cazadero y quien sabe en cuántas otras partes más.

Por nuestra parte lamentamos profundamente lo acontecido a los romeros que iban a la feria de San Juan de los Lagos a visitar a "La Lagunita" tan milagrosa y tan buena; lamentamos la horrible muerte y los sufrimientos de centenares; todo conmueve nuestro corazón, y sinceramente pedimos a Dios el consuelto para los que sobrevivieron al desastre, y que la paz y la conformidad vengan, si acaso pueden encontrarlas. Dudamos que puedan encontrarlas en su religión, ya que precisamente motivos religiosos llevaron a aquella multitud en peregrinación a San Juan. ¡Qué poco aprecio mostró por ellos su Virgen, cuando ahora debía haber llevado a cabo alguna manifestación mediante una intervención divina que viniera a callar la boca a los protestantes y a presentar una fuerte evidencia del poder y la gracia de la Virgen ahora que tanto se nos está atacando!

El Romanismo se levanta altivo y orgulloso ante nosotros amparado en la Carta Pastoral del Arzobispo Martínez; hinchados por su fe y su fanatismo nos insultan, calumnian y denigran a los protestantes, y ahora, ¿qué lugar ocupan esa vanidad y ese orgullo religioso después de los desastres de Monterrey y el Cazadero? ¿Será todo eso un castigo de su vanidad? No queremos ni sugerirlo, menos pensar que así sea.

Consuélense las víctimas que han quedado; traten de encontrar en su Virgen la ayuda espiritual que necesitan, y al no hallarla, abran los ojos, ya es tiempo; vírgenes, santos, amuletos de nada sirven: sólo de Dios en Cristo tenemos todo lo que necesitan nuestras almas.

(De "El Evangelista Mexicano", Ciudad de México.")

AVISO

a las Sociedades de Jóvenes que forman la Convención del Sur.

Por acuerdo de la directiva, se ha señalado el día 22 de junio para celebrar el día histórico de la Convención.

Esperen circular al efecto.

Agapito Bonilla, Secretario.

REPORTAJE DE NUEVA YORK

7 de Mayo de 1945, Día de la Victoria en Europa.

Por Míriam Díaz de Lloreda.

Históricamente hablando, puede que éste no sea el "V-E Day" oficial, pero el pueblo neoryorquino, en un escape de alegría indescriptible al conocer las últimas noticias llegadas de Europa sobre rendimiento incondicional, ha rehusado esperar la declaración del presidente de los Estados Nnidos.

La primera nueva en el Seminario Bíblico de los cables de última hora transmitidos por la radio de Nueva York, trayendo la trascendental nueva del Día de la Victoria tantas veces profetizado, fué cuando la compañera de la habitación contigua casi nos despertó con sus gritos: "Miren, miren." Todas nos apresuramos a las ventanas del edificio, subimos las cortinas y, a través del vidrio, un espectáculo inolvidable se ofreció a nuestra vista. Millones de pedacitos de papel de todos colores flotaban en el aire como caídos del cielo. A medida que los segundos transcurrían, se iban multiplicando más y más como la escarcha en los días de invierno. ¡Era como si todo Nueva York tirara confites en un gran día de carnaval!

Al principio supusimos que vendrían de aeroplanos que no podíamos percibir por la altura a que seguramente volaban. Luego notamos que había más de ellos alrededor del "Empire State Building" y del "Crysler." Pero en seguida nos dimos cuenta de que casi todos los rascacielos alrededor vomitaban papelillos por sus cientos de bocas.

El día, afortunadamente, era claro y fresco. Un sol brillante lo inundaba todo, y al dar contra los pedacitos de papel que la brisa matutina mantenía en el aire, los hacía brillar como pequeños puntos de luz.

Luego, con esa locura contagiosa en días de gran excitación, la gente comenzó a tirar toda clase de cosas livianas. De algunos rascacielos dedicados a oficinas, comenzaron a desenrollar **"mending tape"** que al caer se enredaba en las celosías o en las ventanas, dando una nota de fiesta a estos gigantescos caserones feos y fríos.

Pasada la novedad de los papelillos, corrimos al radio. Hay uno solo funcionando en nuestro piso, de manera que todas nos apretujamos como pudimos en el cuarto de una de las compañeras.

Curiosa y amante de lo sensacional y del ruido como buena puertorriqueña, pronto este pequeño cuarto resultó muy escaso para mis ansias. Mis compañeras sintieron también la tentación de salir, pero calculadoras y con esa característica fría del sajón que en veces como ésta no puedo comprender, se quedaron en el edificio por razón del

(Pasa a la página 8, columna 1.)

El Dr. Harry Strachan, su esposa y sus dos hijos, misioneros todos que han predicado y cantado el Evangelio por diversos países de América. De la muerte del Dr. Strachan dimos cuenta en nuestro número pasado.

El Alcohol y la Criminalidad

Por el Dr. M. Quevedo Báez.

La criminalidad ha tomado un auge de proporciones verdaderamente asombrosas en Puerto Rico.

Las crónicas diarias nos dan cuenta de sucesos criminosos, muchos de ellos horripilantes.

No se sabe, hasta ahora, que por parte de quien corresponda, se adopten medidas de previsión, encaminadas a detener, en su carrera loca, a ese potro desbocado, que tanto desprestigia nuestra condición humana y nuestra cultura más que en crisis hasta hoy. La característica de esa criminalidad, no es la del asalto a mano armada en encrucijados y obscuros caminos; la del saqueo o la del robo, aunque los casos de esta clase van repitiéndose. Eso se da, esporádicamente y no se halla, tan generalizado, como la criminalidad pasional, de ferocidad exaltada, a base, las más, de libaciones alcohólicas, de uso tan desmedido y frecuente, en nuestro país donde este abuso de bebidas embriagantes ha llegado a tomar escandalosas proporciones.

Bien sabido es, que bajo los efectos del alcohol, el individuo desfallece en su capacidad de gobierno para contener súbitos impulsos bajo los cuales la responsabilidad de la conciencia se anula.

Se da, en los alcohólicos, en estado de embriaguez, cuando ha rebasado sus primeros períodos, algo de locura transitoria, trance de áura, en mucho parecido a la de los epilépticos. En esas condiciones es que se realizan multitud de horripilantes crímenes, que, antes de hoy, no registraban nuestras crónicas.

Y ha subido punto tal la magnitud de barbarie desarrollada en esa criminalidad, que, apuntamos, ya no son el cuchillo o e puñal los instrumentos de acción; no parecen adecuados al impulso brutal del criminal de ahora.

Hoy se apela, como arma de preferible empleo, al machete, que lo mismo cercena cabezas que secciona brazos. Todavía hay más y muy grave. ¡Todos los respetos se han perdido!

Irreverentemente, hijos hay que, a machetazo loco, matan lo mismo a la madre que al padre.

En ese vértigo de locura embriagante.... los enamorados románticos, en pactos suicidas, ponen fin a sus vidas; jóvenes, prematuramente, cansados, sin culto de respeto a la dignidad de vivir, que bien con el revólver, el veneno o la cuerda, dan el violento salto de muerte a la eternidad. ¡Todo un cauce de sangre y de muerte, en ruta abierta y sombría hacia lo ignoto!

No hay un día en que la crónica aventadora de lo espectacular y macabro, no nos dé infausta información de madres, que matan, degollando a sus hijos; de mujeres jóvenes que, queriendo ocultar un desliz de sus amorosas aventuras, se entregan a irreverentes prácticas de abortos clandestinos, ultrajando así el arca cristiana donde llevan el

fruto de una impura liviandad.

¡Ya el mal está hecho, para esta generación, que parece aburrirse, en el cansancio de una vida sin elegancias de dignidad!

No sabemos qué sea lo que espere a la nueva generación que nos suceda.

El alcohol de una parte y de otra el desenfreno de una lascivia pecadora, de amor liviano, sin purezas espirituales, que hoy priva, llevarán por filtros de herencia sus nocivos efectos con los tildes y máculas consiguientes. Y serán los degenerados, en la descendencia, los retrasados mentales, los epilépticos o los locos, toda una gama de lisiados de cuerpo y de injuria en su mente y en su psiquis.

Y, mientras esa caravana lúgubre desfila y avanza, ¿qué frente, de defensa moral, ponen nuestros dirigentes y nuestra sociedad para contener el desborde de tanta pasión loca, de tanto desafuero de criminalidad, de tanta injuria a nuestra condición de pueblo civilizado y culto?

"¡No Hay Lugar!"

Por Buenaventura Angulo.

El famoso caricaturista filipino Hilario Tumamao ha dado al mundo una de las caricaturas más famosas. Su título: "Navidades sin Cristo." Aparece un casino en Manila con hermosas decoraciones, luces, arbolito de Navidad, y una hermosa estrella anunciatriz de un gran evento. La gente está bailando, bebiendo y divirtiéndose. En la verja hay un portón cerrado y un letrero que dice: "No admittance". Fuera está Cristo, cansado, y como viajero, con su callado en la mano. Llama, pero nadie le responde; la música, fiesta y parranda ensordecen a los jóvenes para no oir la voz del Salvador que desea entrar. El Señor se dispone a seguir su marcha. "No hay lugar, no se admite a nadie más ahí." Esta es la historia que a diario se repite en todos los ámbitos del mundo. Los hombres no desean que Cristo se inmiscuya en sus asuntos. Por eso el mundo ha fracasado y está ahora en ruinas y miseria.

Allá por los polvorientos caminos del Oriente una pareja se dirije a su tierra natal para asistir a un censo. Estos son José y María. Cuando llegan a la aldea de Belén, las puertas se cierran, tanto de hogares como de mesones: "No hay lugar para ellos." No había una habitación donde hospedar a esos esposos que iban a traer al Salvador del mundo. El mundo de los Césares cerró sus puertas al Hijo de Dios. El mundo de la Edad Media levantó la hoguera para quemar la Personalidad del Hijo de Dios que vivía en el corazón de aquellos que aceptaban a Cristo rompiendo el molde de la Iglesia Papal. El mundo de los grandes se cierra para no dejar que Cristo entre a deliberar en los problemas básicos que hoy nos llevan al fracaso.

Cristo, seguido por sus discípulos, se acerca a Gadara, después de haber hecho un milagro portentoso al sanar a un endemoniado. Todos los gadarenos al saber que Cristo va hacia su ciudad, salen fuera y le ruegan que no entre en sus términos. Amaban más los cerdos que al Salvador. Cristo tuvo que seguir su camino. ¡Cuántos gadarenos tenemos hoy día que siguen desechando al Autor y consumador de nuestra fe!

La Iglesia de Laodicea, la lujuriosa e hipócrita, cuando ve al Señor acercarse, cierra sus puertas y le dice: "No admittance," "soy rica y estoy enriquecida, no tengo necesidad de ninguna cosa...." Allí aparece el Señor con su báculo en la mano, llamando, pero no hay persona que venga a abrirle. En cierto museo, visitaban sus maravillas dos esposos con un niño de 6 años de edad. Todos contemplaban el famoso cuadro de "Jesús a la Puerta." El niño miraba con inusitado cuidado el cuadro, y le preguntó a su papá: "¿Quién es ese caminante que está tocando a la puerta?" El padre le contestó: "Ese es Jesús de Nazaret." El niño pregunta de nuevo: "¿Y por qué no le abren la puerta?" "No sé porqué", repuso su papá. Siguieron viendo los demás cuadros, pero el niño se quedó mirando el cuadro, y de pronto corre donde sus padres y les dice: "Ahora si sé porqué no le abren al Señor." "¿Por qué?, preguntó la mamá. "¡Ah, porque la gente que vive ahí se encuentra en el sótano, comiendo y bebiendo, y no oyen la voz del Señor." ¡Cuántos millones están viviendo en el sótano de sus propios deleites, riquezas y enfrascados por resolver los problemas del mundo! Cristo sigue parado frente a capitolios, palacios y teatros donde se reunen los grandes del mundo. ¿Entró Cristo para participar en las conferencias de Munich, Teherán, Yalta, Chapultepec y ahora en San Francisco? Las puertas de esos centros estuvieron y están cerradas. No hay escaño para Cristo, y si lograra entrar, se le negaría "voz y voto."

El mundo sigue su ruta. Se precipita por los escabrosos precipicios. Los hombres, "con buenos propósitos" lo quieren detener, pero no pueden. El famoso pintor Bob Parker publica en el "The Protestant Voice" una caricatura. El mundo se precipita vertiginosamente. Tres hombres se preparan para detenerlo y hacerlo volver hacia un elevado fundamento de fraternidad. Estos son un católico romano, un judío y un protestante. Pero

las aguas impetuosas de los prejuicios, intolerancia y odio fanático, lo lanza al abismo. Tres religiosos que se unen para salvar al mundo, pero, según el caricaturista, están tratando de salvarlo sin Cristo. También los saduceos, herodianos y fariseos se unieron para salvar al mundo en los tiempos de Cristo, y lo que hicieron fué crucificarlo. Las oraciones en barcos de guerra donde van capellanes de otras sectas como la judía, si es el capellán protestante el que tiene que orar, ora, pero sin mencionar a Cristo por no herir al capellán judío. Ya Cristo no cabe en las oraciones. ¡Qué tristeza!

Deducimos de todo esto que los hombres han cerrado sus puertas para que el Señor no entre. Pero esos hombres grandes viven, caen y mueren, mientras que Cristo sigue viviendo en el corazón de muchos de los que lo hemos proclamado como nuestro Rey y Señor. El mundo ha cerrado sus puertas al Príncipe de Paz, y ¿qué clase de paz desea? Una paz implantada por la fuerza del cañón y de las bombas. Lo que necesitamos es una paz que perdure; que los odios, venganzas y crímenes se acaben, y que el amor, la misericordia y la Regla de Oro sean las normas de un nuevo mundo edificado sobre los principios de Justicia, Paz y Libertad. Los hombres que gobiernan tienen que volver su corazón a Cristo, tienen que darle preferencia en sus deliberaciones.

Las Iglesias de hoy deben dejar de predicar ese evangelio social y acomodatício para predicar el Evangelio que es dinamita, de acuerdo con San Pablo, y que tiene poder para pulverizar la incredulidad, el odio y la maldad, y levantar un edificio donde Cristo sea la piedra angular.

Volvámonos a la Biblia, prediquemos las enseñanzas del Sermón del Monte. Que haya en nuestros mensajes el poder de un Cristo resucitado. Pongamos a Cristo en medio de los siete candeleros.

No hay otra cosa que pueda salvar al mundo sino es Cristo y su Iglesia. "Porque en ninguno otro hay salvación, porque no hay otro nombre en el cual podamos ser salvos" sino es Cristo. ¡Adelante y siempre adelante!

Manatí, P. R.

❀ ❀ ❀

INVOCACION

(En la Segunda Convención de Trabajo Social celebrada en Caguas en enero 26, 27 y 28 de 1945.)

"Padre Nuestro, que estás en los cielos, santificado sea tu nombre. Venga Tu reino. Sea hecha tu voluntad, como en el cielo, así también en la tierra....."

Dios Omnipotente y Bueno, humilde y encarecidamente imploramos tu presencia al comenzar las labores de esta convención, a fin de que dirijas todas las sesiones desde el principio hasta el fin, porque sabemos que sin tu ayuda nada bueno podemos hacer.

Gracias te damos por este glorioso espectáculo, que forma contraste vivo con las horripilantes escenas de odio y exterminio que se contemplan en otras partes de este pobre mundo anegado en llanto y en sangre. Aquí estamos fraternalmente unidos para continuar laborando por el bienestar de nuestros amados compatriotas, disfrutando de las bendiciones del progreso moderno, los encantos de una bellísima noche tropical y la cordial acogida de una ciudad hospitalaria. Acepta nuestro reconocimiento por los favores que Tú pródigamente sobre nosotros derramas.

Ahora, Señor, de los cielos y de la tierra, conságranos a la búsqueda constante y a la realización progresiva del bienestar humano, hermanando la justicia con la misericordia y la sabiduría con el amor. La tarea es compleja, ardua y a veces muy desalentadora. Pero Tú puedes darnos aliento cuando desmayemos y dotarnos de la convicción profunda de que la obra del bien, hecha a modo de Jesús, no es sembrar en el mar, sino que su cosecha es segura aunque nos parezca tardía. Concédenos la ardiente pasión del bien, sabiendo nosotros que éste no queda sin recompensa, porque si no la recibe en el tiempo, la recibirá en la eternidad. Que siempre nos inspiremos en aquel Supremo Trabajador Social de quien su discípulo y apóstol Simón Pedro dijo que "anduvo haciendo bienes y sanando a todos los oprimidos del diablo, porque Dios era con él."

Sólo en Jesús podemos encontrar el ejemplo, la inspiración y las energías suficientes para realizar a cabalidad esta santa cruzada moderna a favor del niño débil, la mujer caída, el hombre desempleado y el anciano carente de fuerzas y de recursos; a favor de una humanidad pobre, enferma, ignorante, desorientada y expuesta a caer en el abismo de la desesperación.

Bendice a todos los trabajadores sociales que han llegado y aquéllos que vendrán.

Bendice a las almas buenas que con ellos cooperan en su cristiana obra de mejorar las condiciones de salud, de trabajo, de cultura y moralidad.

Bendice a nuestras autoridades locales, y especialmente a nuestro amado alcalde, que ha hecho posible la celebración de esta convención en la ciudad de Caguas.

Bendice al gobernador de nuestra isla, a nuestros legisladores, a los administradores de los bienes públicos y a nuestro heroico y prematuramente envejecido presidente.

Acelera la hora de la paz acompañada de la jus-

ticia, la libertad y la hermandad entre los hombres.

Y que la gracia de nuestro Salvador y Señor Jesucristo sea con nosotros y con todos tus hijos, ahora y por siempre jamás. Amén.

Abelardo M. Díaz Morales.
Pastor, Iglesia Bautista de Caguas.

REPORTAJE..... (Viene de la página 4.)

mucho estudio que nos esperaba. Yo, claro, en las mismas condiciones y quizá peores porque estoy batallando a la vez con el idioma, no vacilé un solo momento en preferir "Time Square" en un día como éste. Del grupo, Martha Burkholder, una señorita que es misionera en la India, y Dorothy Davis, otra señorita que estudia su **master** en la Universidad de Nueva York decidieron, conmigo, irse a "Time Square", el centro de los neoyorquinos en días de gran expectación.

Cuando bajamos en el elevador, Burky y Dorothy me celebraron mucho cuando les dije: "Nosotras somos las únicas que tenemos un sentido histórico de las cosas."

En la tercera avenida tomamos un bus que debía llevarnos hasta la calle 34 por el Este de la ciudad. De allí nos transferimos a otra para cruzar al Oeste hasta bajarnos frente a Macy. La gente había comenzado a aglomerarse cuando llegamos. Al cruzar la calle una mujer sesentona, de cabellos completamente blancos y de apariencia venerable, se nos acercó y nos preguntó: "¿Es oficial la noticia?" Dorothy le contestó que probablemente a estas horas ya se había hecho oficial, a lo que ella respondió: "Pues si es así, me voy a emborrachar."

De la calle 34 comenzamos a caminar con dirección a nuestro destino: "Time Square." Un recorrido sumamente distraído por la variedad de motivos. Los vendedores de periódicos, banderas, botones rojos blancos y azules con letras negras que leían "V-E Day", cornetas y toda clase de cosas que se venden fácilmente en ocasiones como ésta, se habían colocado en lugares estratégicos. A los pocos segundos comenzamos a ver hombres, mujeres, niños, viejos y jóvenes, haciendo flotar banderas con las manos y produciendo todo el ruido que podían con sus cornetas. Algunas muchachas se habían colocado las banderas en el cabello en forma de pañuelo.

A estas horas del día, nueve y media a diez de la mañana, los niños y niñas de edad de escuela superior eran los que más ruido hacían. Muchos se habían organizado en pequeñas paradas, sonaban cornetas y cantaban toda clase de canciones, especialmente las patrióticas, como "Remember Pearl Harbor", "God Bless America" y el himno nacional.

La trayectoria entre las calles 36 y 39 es lo que podríamos llamar la sección de telas. Habían tirado muestras de todos los colores imaginables, predominando los tonos brillantes. Broadway estaba literalmente cubierto de seda, algodón, rayón y lanilla. Había sitios en que nos daba la sensación de estar caminando sobre guano, y calculo que casi tenía un pie de profundidad.

Mientras tanto, comenzaron a dejarse ver los automóviles y trucks con cámaras montadas encima y que se movían de un sitio par otro buscando cosas dignas de ser fotografiadas.

Al acercarnos a "Time Square", observamos que el tráfico en esta parte había sido detenido. La gente apenas comenzaba a acercarse al sitio, y ya estaba bastante lleno. En un pequeño espacio que sobresalía de uno de los edificios, se podían ver los periodistas con sus cámaras fotográficas. Entre ellos, algunas mujeres, que con ese sentido de lo sensacional del repórter americano, se colocan en posiciones peligrosas para sacar ciertas escenas de valor periodístico. Una señora parada a nuestro lado mostraba sus dientes en una sonrisa enorme de felicidad, y nada más. Entablamos conversación con ella, y supimos que tres de sus hijos están en el frente europeo. Es como todo. Los que más razón tienen para gritar de alegría, son los que menos ruido hacen.

La multitud en "Time Square" era variada. Todas las edades y estados. Algunos grupos de muchachas cantaban y gritaban y hacían toda clase de locuras con esa independencia y frescura características de la muchacha nacida y criada en esta ciudad. No había militar que se les escapara. Apenas se acercaba alguno, y fuera del rango que fuera, todas corrían hacia él, se le colgaban del cuello y comenzaban a besarlo. El infeliz salía del grupo con la cara roja de toda clase de lápiz de labios. Algunos de los fotógrafos se decidieron a no dejar perder estas escenas. Las muchachas posaron con un marino joven y bien parecido al que no le había disgustado el asalto.

Un truck del "Army Signal Corps" y otro del "Navy" se paseaban por la plazoleta tomando fotografías de grupos varios. Nosotras decidimos posar en algunos grupos que hacían flotar banderas, alzaban periódicos con grandes letras de molde o retratos de novios en la marina o en la armada; y los que nada tenían, levantaban ambas manos.

La multitud a estas horas de la mañana no había tenido tiempo de usar licor. Había muchos policías, pero no había desorden. Sólo una demostración grande de sana alegría. Una muchacha como de 4 pies de altura hacía vanos esfuerzos por apa-

(Pasa a la página 11, Col. 3.)

MISCELANEAS

CARTA CIRCULAR

San Juan, P. R.
Mayo 23, 1945.

A todos los ministros afiliados a la Asociación de Iglesias Evangélicas de Puerto Rico.

Estimados hermanos:

Estamos muy cerca de la celebración de nuestra Asamblea Anual, la cual se llevará a cabo durante los días 15, 16 y 17 de noviembre del corriente año, en la iglesia "Union" de la Parada 11, en Miramar.

La Junta de Directores ha trabajado con todo empeño y continúa trabajando por el éxito de la Asociación.

Uno de los problemas más serios que hemos tenido siempre es la responsabilidad de cada Comité permanente. La experiencia nos dice que el éxito de nuestro trabajo depende del interés que los miembros de dichos Comités tengan en la obra y realicen la labor correspondiente durante el año.

Para bien de todos queremos informar por medio de nuestro vocero "Puerto Rico Evangélico", las personas que componen los mismos. En caso de error u omisión, pueden dirigirse a esta oficina para corregirlo.

Comités:

1. **Comité de Bienestar Social:** Sr. Antonio Cardona, Florida; Rdo. Angel Acevedo, Apt. 3283, Santurce; Rdo. José A. Luciano, Guayanilla; Rdo. Florentino Santana, Ciales; Rdo. Tomás Rico Soltero, Garrochales; Rdo. Juan B. Fernández, Río Piedras.

2. **Comité de Evangelismo:** Rdo. Erasmo Bernier, Apt. 923, Ponce; Rdo. A. Espada Mata, Barceloneta; Rdo. Joaquín Vargas, Bayamón; Rdo. José Vilar, Juana Díaz; Rdo. Félix de la Rosa, Arecibo; Rdo. Tomás A. Ojeda, Mayagüez.

3. **Comité de Literatura:** Rdo. Miguel E. Martínez, Apdo. 1707, Ponce; Rdo. Juan Sánchez Padilla, Vega Baja; Rdo. Virgilio I. González, Apt. 1727, Bayamón; Rdo. Angel Archilla Cabrera, Mayagüez; Rdo. Angel M. Mergal. Río Piedras.

4. **Comité de Publicidad:** Rdo. Miguel A. Valentine, Allen 10, San Juan; Sr. José Candelas, Manatí; Rdo. Gilberto Robles, Las Piedras; Rdo. Tomás Pereles, Pda. 16. Santurce; Sr. Eduardo Alvarez, Pda. 22½, Santurce.

5. **Comité de Educación Cristiana:** Rdo. Virgilio I. González, Apt. 1727, Bayamón; Dr. Hugh J. Williams, Río Piedras; Srta. Laura Fish, Apt. A. Barranquitas; Rdo. Domingo Marrero, Glorieta 4, Río Piedras; Rdo. J. L. Santiago Cabrera, Arecibo; Srta. Carlota Cofresí, Ponce; Rdo. Angel M. Mergal, Río Piedras; Rdo. Juan Bidot, Cabo Rojo; Sra. Carmen Ma. Lugo de López, Arecibo.

6. **Comité de Instituciones Insulares:** Rdo. Isidro Díaz López, Apt. 2782 San Juan; Rdo. Francisco Colón Brunet (tesorero) Apt. 277, Río Piedras. Rdo. Ismael Ramos. Pda. 17, Santurce; Rdo. Eduardo Bibiloni, Calle Condado, Santurce; Rdo. Benjamín Santana, Aguirre; Rdo. Ramón Olivo Robles, Rampla, Monteflores, Santurce; Rdo. A. Webber, Apt. 744, Río Piedras.

En la reunión celebrada en McLean, en la cual se discutió el plan general del año para cada comité permanente, se tomaron acuerdos y se discutieron proyectos que deben ser realizados para el bien de todos y a los cuales cada compañero que pertenece a un comité, debe ofrecer su más decidida cooperación.

Es posible, aunque no estamos del todo seguros debido a la crisis de guerra, que en la próxima asamblea tengamos con nosotros a los secretarios de las Juntas Misioneras en el Norte.

Esperando que cada iglesia y cada institución afiliada a la Asociación preste su más decidida cooperación a todos los proyectos que tenemos en vías de realización, quedo,

Fraternalmente, su hermano en Cristo, **Isidro Díaz López,**
Sec. Ejecutivo.

ASOCIACION INSULAR DE DAMAS

"Grande es el Señor nuestro y de mucha potencia; y de su entendimiento no hay número." Salmo 147:5.

"Asociación Insular de Damas Evangélicas de Puerto Rico" es el nombre designado a la organización de mujeres cristianas de todas las denominaciones. Estas han de estar dispuestas a trabajar unidas en amor y sacrificio por la obra evangélica de nuestra isla.

Es uno de sus principales objetivos promover una verdadera, vital e inteligente unión entre las diferentes sociedades de damas interesadas en llevar a cabo nuestro bello y elevado ideal. Esto es, cooperar con nuestras iglesias en sus fines de evangelismo, educación religiosa, bienestar social y económico. así como cooperar en el levantamiento espiritual, moral y social de nuestro pueblo.

Esta asociación, podríamos decir, está en sus primeros pasos, que siempre, naturalmente, son los más difíciles, pero siendo una obra de fe, podemos asegurar que marcha hacia adelante bendecida en gran manera. No podríamos hablar de su progreso detalladamente, pero en general podemos ver claramente la ayuda divina.

Es nuestro anhelo que todas las iglesias de Puerto Rico tengan sus sociedades de damas organizadas. No importa que sea un grupo pequeño, la potencia de Dios lo hará grande y su gran sabiduría lo llevará a éxito.

Nuestra próxima asamblea, **que se celebrará en San Germán durante los días 3 y 4 de agosto**, será una oportunidad para nuevos proyectos e ideas. Allí podremos, todas unidas, hacer los planes necesarios para nuestro trabajo. Es tiempo ya de que pensemos en prepararnos para esa ocasión. Todas las iglesias o sociedades deben estar representadas por sus damas; cada una tendrá allí su parte importante.

Este año en que hemos sido tan grandemente bendecidas, pues ya tenemos la paz en Europa, es necesario que unidas respondamos dando gracias y glorificando a nuestro Dios por medio de nuestro servicio, en amor, en sacrificio, en buenas obras.

Que la potencia y el entendimiento sin número de nuestro Señor llene nuestras vidas, y que siempre estemos dispuestas a seguir adelante, seguras de que bajo su dirección seremos más que vencedoras. Que El nos bendiga, y que su nombre sea glorificado ahora y por los siglos.

Carmen R. de Soto, Pres.

CONFERENCIA DE JOVENES EVANGELICOS DE PUERTO RICO

¡Atención, Jóvenes de Puerto Rico!

Durante los días 25 al 30 de junio y en el pintoresco McLean Conference Grounds, se celebrará la Conferencia de Jóvenes Evangélicos correspondiente al año de 1945. Como todos saben, la Conferencia de Jóvenes prepara a nuestros muchachos para servir mejor en las iglesias. En McLean estaremos todos durante una semana vi-

viendo vida de compañerismo y amor cristiano. El sitio para la verdadera adoración, la verdadera recreación y la verdadera preparación en el Servicio Cristiano es McLean.

McLean Conference Grounds es una propiedad evangélica que se destina para retiros, conferencias y asambleas que está situada en la carretera que conduce de Bayamón a Comerío.

Pastores, si en sus iglesias tienen jóvenes idóneos, que puedan ser útiles en el programa de la iglesia, envíenlos a McLean.

Para más información sobre la Conferencia de Jóvenes Evangélicos, esperen circulares u otra información en este mismo periódico.

Gildo Sánchez.
Director Asociado.

JOVEN QUE TRIUNFA

El joven Juan Daniel Curet Cuevas, quien desde hace un año se encuentra cursando estudios avanzados en la Universidad de Ann Arbor, Michigan, acaba de graduarse de Maestro en Ciencias, especializado en Química.

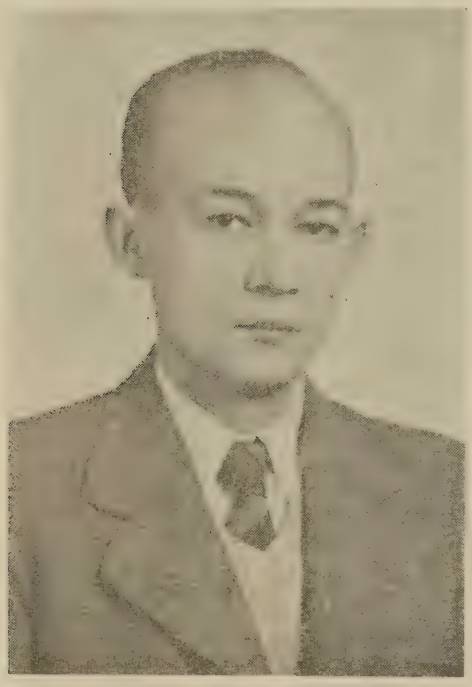

Juan Daniel Curet Cuevas.

El joven Curet es hijo de los esposos Rdo. Juan Curet y doña Liboria Cuevas de Curet, y es profesor de Química en nuestra Universidad de Puerto Rico.

La más calurosa felicitación al hermano Curet Cuevas por sus brillantes triunfos y el más sincero deseo de mayores éxitos en su carrera.

ENVIO DE LA CONFERENCIA DE JOVENES EVANGELICOS

Información General

Dirección de la Conferencia: Rdo. Gilberto Robles, Director; Rdo. Gildo Sánchez, Director Asociado; Rdo. Virgilio I. González, Administrador y Decano de Varones; Mrs. Juanita Z. de González, Decana de Señoritas.

Miembros de la Facultad: Dr. Angel Mergal, Rdo. Domingo Marrero, Rdo. Miguel Limardo, Mrs. H. J. Williams, Rdo. Florencio Santana, Rdo. Samuel J. Vélez, Mrs. W. R. Clyde, Srta. Carlota Cofresí.

Cursos que se van a ofrecer: Mi Vida Devocional. Evaluación de Sí Mismo. Apreciación de las Sagradas Escrituras. Escuela Recreativa de Verano. Creando Actividades Cristianas. Frente a los Problemas Sociales. Canto y Música. Actividades Recreativas. Problemas de la Adolescencia.

Programas de la Noche: Reunión informal. Sermón por el Rdo. C. M. Morton, iniciador de las Conferencias de Jóvenes. Música sagrada a cargo del Cuarteto Menonita de la Plata. Una sorpresa a cargo de Mrs. H. J. Williams y el Rdo. Samuel J. Vélez. Impresionante servicio de graduación.

Sitio de la Conferencia: Es un paraje sumamente encantador. Es un rincón de nuestra tierra que nos invita a pensar en las cosas más bellas de la vida. Se halla en McLean Conference Grounds, en el kilómetro 13, hectómetro 4, de la carretera Bayamón-Comerío. Si usted no está muy seguro de como llegar, consulte a su pastor y ya verá cuán accesible es este lugar.

Hora de Llegar: Usted debe estar en McLean a las 2:00 P. M. Durante la tarde de ese día (25 de junio) se llevará a cabo la matrícula, y se le indicará a cada uno la habitación que debe ocupar.

Hospedaje, matrícula, etc.: Al usted matricularse pagará $5.50. Esto cubre hospedaje y comida por una semana, y además gastos de orden administrativo. Usted debe traer: su Biblia. Además, jabón, pasta y cepillo de dientes y demás efectos personales. Traiga ropa y zapatos propios para actividades recreativas.

¡A la Conferencia todos! A enriquecer nuestras vidas para enriquecer la de otros. A buscar la semejanza y la gloria del Joven de Nazaret para comunicar esa gloria y esa semejanza a un mundo ayuno de visión.

Gilberto Robles.

FELICITAN AL PASTOR F. CASTRO RODRIGUEZ

13 de mayo de 1945.

Estimado hermano:

La presente es para felicitarle por su trabajo en Carolina, sobre todo, por su victoria en la reunión de Padres y Maestros de dicho pueblo, derrotando los planes del sacerdote.

Hombres como usted son los que Dios necesita para su obra. Hombres que hagan frente a la situación y no se dejen aplastar por falsedades y artimañas diabólicas.

Hay que estar alerta, pues vendrán falsos profetas en el nombre del Señor, y ya han llegado éstos, y para mí que son los sacerdotes católicos.

Buen negocio están haciendo con su plan de unir la Escuela y la Religión. Muy pronto buscarán maestros, los cuales ya los hay, que, al igual que Demetrio el platero, darán buena ganancia de su oficio. Aunque muchos católicos romanos han mutilado la Biblia en el libro de los Hechos, capítulo 19, del verso 23 al 40, bueno es darles a comprender que es parte de la Biblia, y que deben leerlo. Desde que los católicos cogieron el poder, han venido haciendo buen negocio de la religión. Mientras las medallas, los santos y los crucifijos sigan en venta, ellos tendrán muy buenas ganancias. Pero, como dice el apóstol Pablo, no son dioses los que se hacen con las manos. Con las manos ellos quieren unir la religión y la escuela, pero con el corazón corrompido por la discordia y el odio hacia otras sectas religiosas.

Mientras haya hombres evangélicos y con un corazón democrático, la Iglesia Católica Romana no verá sus planes realizados.

Lo que tienen que hacer es continuar negociando su religión en otros campos, y que dejen la Escuela Pública fuera de su negocio. Para terminar, haré esta pregunta a quien pueda contestarla: ¿Qué cantidad de dinero cobró Juan el Bautista a Jesús por bautizarlo? Para mejor contestación, léase Mateo 3:1-17.

Hermano Rodríguez, ¿usted no cree que esto debe ser enviado a "Puerto Rico Evangélico?" Usted perdone la molestia, pero si puede enviarlo, hágalo.

Esperando que Dios siga preparándole para la obra y que mantenga a raya y en sus puestos a los católicos.

Que el Padre, gloria y honra de nuestro Señor Jesucristo sea con usted y su Iglesia siempre.

Respetuosamente en Cristo,

Evaristo Murga Suárez,
Misionero Panameño.

UNA EVANGELICA MAS

En atenta tarjeta que hemos recibido nos informa nuestro compañero Rdo. Ismael Castillo, de Villalba, que el 29 de mayo, 1945, llegó felizmente a su hogar una niña que responde al nombre de Delis Betsaida.

Tanto el compañero Castillo como su esposa, doña Delia Rivera Olivieri, están de plácemes por tan fausto acontecimiento.

Dios bendiga a la nueva evangélica.

EL SEMINARIO CELEBRA GRADUACIONES

Según estaba anunciado, el jueves 24 de mayo, 1945, se llevaron a cabo en la Iglesia Presbiteriana de San Juan los ejercicios de graduación del Seminario Evangélico de Puerto Rico.

El discurso principal de la ocasión estuvo a cargo del Rdo. Juan Bautista Fernández, e hicieron entrega de los diplomas el decano Dr. Walter R. Clyde y el Dr. Angel Archilla Cabrera.

Los jóvenes graduados responden a los nombres de: Sergio M. Arce Martínez y Cecilio Arrastía Valdés, cubanos, quienes recibieron el título de Bachiller en Teología, y el joven puertorriqueño Luz Herminio Pérez, quien recibió diploma.

Felicitamos a las autoridades del Seminario por estos frutos que premian sus arduas labores, y a los estudiantes porque han visto al fin realizados sus sueños de una preparación teológica para servir mejor al Señor.

A TODAS LAS IGLESIAS BAUTISTAS QUE RESPONDIERON PARA MI AYUDA

A través de estas páginas quiero expresar mi gratitud a todas las Iglesias Bautistas de Puerto Rico que respondieron a la llamada que hiciera el Sr. F. Castro Rodríguez, pastor de la Iglesia Bautista de Carolina, para el caso urgente de mi hija enferma. Dichas iglesias son las siguientes: Santurce, San Antón, Carolina, Gurabo, Caguas, Medianía Alta, Toitas-Cayey, Las Cruces-Cayey, Coamo, San Juan, Orocovis, Río Grande, Barranquitas, Barrio Obrero y Aguas Buenas.

Quiero decir a mis hermanos que ya mis dos hijas, Esther y Rosaura, están en Nueva York. Pronto Rosaura será sometida a una delicada operación. Pido una vez más las oraciones de todos.

Tití F. Vda. Maldonado.

Iglesia Bautistas, San Antón, Carolina.

PROGRAMA DE GRADUACION

Lo hemos recibido de la Academia Bautista de Barranquitas.

Los ejercicios de graduación tuvieron lugar durante las noches 27 y 28 de mayo, a las 7:00 P. M., en el templo bautista local. El discurso de graduación estuvo a cargo del Dr. Ismael Rodríguez Bou, Secretario de la Junta Superior de Enseñanza de la Universidad de Puerto Rico.

La lista de estudiantes graduados este año es bastante crecida, lo que demuestra el prestigio de que goza la Academia. Crédito por este progreso hay que ameritarlo al grupo de maestros eficientes que tiene y, de modo especial, a la dirección sabia de su Director, el Rdo. Miguel A. Pellicier.

Nuestros parabienes a la Academia Bautista de Barranquitas.

NUEVA REVISTA DE LA JUVENTUD

A nuestra redacción ha llegado el número 2 de la importante revista de la juventud "Tejeco", órgano oficial de la Federación Juvenil Evangélica de Colombia.

Nos gusta el siguiente lema que aparece en la página 2 y que lee: "El periódico de la Juventud Evangélica de Colombia sin distingos denominacionales." Se ve que "Tejeco" será el portavoz de la juventud evangélica de aquella república, no importa la iglesia particular a que pertenezca cada joven. Da ejemplo digno de seguirse este simpático vocero, y al hacerlo así, se coloca de lleno en la corriente del momento, cuando el mundo pide unión y cooperación, mayormente entre los que tienen un mensaje que dar a nuestra sociedad.

Felicitamos a los dirigentes de "Tejeco" y les deseamos mucho éxito en sus nobles y cristianas aspiraciones.

"LUZ NAZARENA"

Hemos recibido el primer número de la revista cuyo nombre aparece arriba, órgano de la Iglesia del Nazareno en el norte de Méjico y Texas. Entre los motivos para la publicación de este órgano, aparece el siguiente: "Luz Nazarena"..... su labor será unir en los estrechos vínculos del amor fraternal a los nazarenos de México y a los allende del Bravo y fundir a todos los que aman la santidad en un solo pensamiento, bajo la égida sublime del Maestro de los maestros."

Damos la más cordial bienvenida al nuevo colega, y le deseamos larga vida y continuos éxitos.

(Viene de la página 8.)

recer en una de las fotos. Un soldado canadiense, el hombre más alto que he visto, sin siquiera preguntarle y en un abrir y cerrar de ojos, la alzó como si hubiera sido una pluma y la colocó en sus hombros. Todo el mundo se rió, y el fotógrafo decidió no perderse el cuadro.

Eran casi las doce y media y, naturalmente, decidimos comer en "Childs". El restaurante resultó muy pacífico. Excepto un grupo de muchachas que cantaron "Feliz Cumpleaños" y alguna que otra que no pudo resistir la tentación de hacer sonar su corneta, la comida transcurrió sin novedad de ninguna clase.

Cuando salimos, la multitud había crecido y ya el licor había comenzado a trabajar en muchos. Yo me despedí por tener que comprar un regalo para mamá, lo que logré después de mucho caminar. Algunas tiendas habían cerrado. Una había puesto un rótulo que decía: "Cerrada por el funeral de Hitler." En otra se leía: "Este establecimiento volverá a cerrarse cuando quememos a Hirohito."

De regreso, crucé otra vez a "Time Square". Algunos borrachos hacían pequeños discursos y a otros les daba con detener a los soldados, hablar con ellos y abrazarlos. A estas horas los marinos habían tomado la iniciativa, y algunos grupos de dos se dedicaban a besar a las niñas que encontraban. Cuando una de ellas se les resistía, uno la aguantaba y el otro la besaba mientras la gente los observaba y se reía.

De vuelta al Seminario y casi llegando a Lexington, se podía notar el contraste de esta parte de la ciudad cercana al río con Broadway y la Quinta Avenida.

El Seminario estaba silencioso. Las muchachas todas recogidas en sus habitaciones estudiando. Mis compañeras de recorrido ya habían regresado y me mostraban gozosas los "souvenirs" del Día de la Victoria: dos tortuguitas que compraron cerca de la Plaza Rockefeller. Una pintada de blanco y la otra de amarillo, ambas con inscripciones en negro, "V-E Day, May 7, 1945". Burky ha llamado a la de ella Veedee, y Dorothy a la suya Vickie.

No me arrepiento haber salido. Un día como hoy es uno en toda la vida. Hoy añadí un capítulo más para mis nietos. Aunque la historia me contradiga, les diré que el 7 de Mayo de 1945 fué el Día de la Victoria en Europa de la Segunda Guerra Mundial. Y si me corrigen, les diré que no fué oficial ni aparece en los libros, pero está escrito en la emoción de un pueblo que se desborda después de tantos años de sufrir y esperar.

NOTICIAS DE LAS IGLESIAS

CAMPO PRESBITERIANO

MAYAGUEZ

Tercera Iglesia

El pastor de nuestra iglesia, Rdo. A. Pagán, ha organizado en los sectores de nuestra demarcación los llamados "Comandos Cristianos", con el fin de intensificar la propagación del evangelio, visitas y trabajo personal. Los siguientes hermanos han sido encargados en este trabajo. La Quinta: Juan Olivieri, Wilton Vicenty y Carlos Olán. Balboa: L. Chaluisant, Panchita Mercado y Juanita Rosario. Paris: Mariano Olán, Angel Luis Vega y Gregoria Martínez. Mineral: Ana Celia Sánchez y José Cintrón. Villa Angélica: Angel Ortiz y María Carlo Ortiz.

Angel Ortiz.

Con motivo del Día de las Madres (domingo 13 de mayo) nuestra iglesia celebró dos servicios especiales. El de la mañana fué transmitido por radio desde nuestra propia iglesia a través de la emisora W.P.R.A. Tomaron parte en esta reunión los tres coros de las tres iglesias presbiterianas de la ciudad que tan hábilmente dirige nuestro dinámico y entusiasta hermano Rdo. Luis A. Toro. Fué dedicado este servicio en su totalidad a nuestras madres puertorriqueñas. Por la noche también tuvimos otro servicio solemnísimo. No obstante la lluvia que nos "acarició", varias personas tuvieron que oir el servicio de pie.

Juicio bíblico.—El viernes 18 la sociedad de Esfuerzo Cristiano de nuestra iglesia con los entusiastas esforzadores de la iglesia de La Marina, celebramos un juicio bíblico sobre si podemos o debemos castigar a Jacob por haber usurpado la bendición y primogenitura a su hermano Esaú. Se nombró juez al Lcdo. Eduardo A. Ruiz y un jurado compuesto por doce miembros, fiscal, abogados y sus correspondientes testigos de la defensa y del pueblo de Beerseba. Ambas partes presentaron pruebas convincentes, por lo que el jurado se vió indeciso si castigar a Jacob o no de modo que no hubo veredicto, posponiéndose el caso para nuevo juicio.

Felicitamos a los muchachos de La Marina por la franca y decidida cooperación que siempre para con nosotros tienen, y les estimulamos a que continúen con ese mismo espíritu de camaradería, y a los hermanos Julia López y Wilton I. Vincenty, Presidenta y vicepresidente respectivamente de nuestra sociedad, nuestra felicitación por la actividad desplegada y celo por la sociedad.

Juan A. Rodríguez.
Corresponsal.

LAJAS

Esfuerzo Cristiano.—En pasados días se reunió esta sociedad para elegir su nueva directiva de la manera siguiente: Sra. Noemí de Alvarez, Presidenta. Félix A. Rosado, vicepresidente. Margarita Rodríguez, secretaria. Dora I. Rosado, secretaria corresponsal. Lidia Pérez, tesorera. Vocales. Estherlina Irizarry, Rogelio Rosado y José Lucena.

Lucida Boda.—En la tarde del 12 de mayo contrajeron matrimonio la consagrada hermana Srta. María Feliú y el joven militar Felipe Alberto Rodríguez, pertenecientes a distinguidas familias de este pueblo. Deseamos felicidad eterna a la nueva pareja.

Reunión de Obreros.—Se celebró en la tarde del lunes 14 de mayo en nuestro templo, teniendo un servicio especial por la noche oficiando el Rdo. Amalbert. Hasta la próxima, que será en Yauco.

Despedida.—Nuestra iglesia se reunió para pasar unos momentos con la familia Cancel Ferrer. Después de un servicio devocional pasamos a la casa pastoral, donde tuvimos un rato de esparcimiento y regocijo espiritual, y donde la iglesia demostró la simpatía que siente por esta familia que se ausenta para vivir en Río Piedras. Que el Señor siempre les bendiga.

Santa Cena y bautismo.—En el día de Pentecostés se celebró un muy consagrado servicio de la Santa Cena. En esta ocasión fueron bautizados y añadidos como miembros de nuestra iglesia los jóvenes Miguel Ventura. Ramón Avilés, Brunilda Lugo y Gamaliel Tomei. Nuestra felicitación..

Dora I. Rosado.
Corresponsal.

SABANA GRANDE

La Pica

Simpática boda.—En la noche del 21 de abril unieron sus destinos la muy querida hermana Josefa Ramírez y el joven militar Hirám López, ambos hermanos consagrados de nuestra iglesia. Fué esta boda apadrinada por la Srta. Martha López y el caballero Pedro Juan Nazario.

Ofició nuestro pastor, Rdo. Baldomero Badillo Bello.

En el hogar de Hirám hubo gran derroche de atenciones de parte de sus amables padres, el Sr. Liborio López, y la Sra. Margarita Martínez. Después de la boda fué obsequiada la concurrencia.

Que el Señor les ilumine y les colme de grandes bendiciones.

Día de las Madres.—Como de costumbre, tuvimos también nuestro tradicional fiestra en honor de las madres. Por la tarde el 13 de mayo adoración, mensaje por el pastor, poesías y números alusivos al acto. En esta tarde celebrose un concurso floral, como iniciativa de la Sociedad de Damas "Hijas de la Luz." Las hermanas Luz Ortiz y Gregoria Nazario obsequiaron a las Sras. María Inés Ramírez y Margarita Martínez con dos preciosos ramos de flores. Fueron ellas las madres que han dado más hijos a la iglesia.

Ursula Nazario.
Corresponsal.

AGUADILLA

El día 20 de mayo se efectuó un solemne servicio en nuestro templo en conmemoración del Día de Pentecostés. Una nutrida congregación ocupó todos los asientos. Este servicio lo dirigió el Rdo. Toro, significando los medios sagrados de que es dotado todo creyente cuando en verdad practica las virtudes de una vida cristiana.

El 13 del corriente fué celebrado en nuestro templo en las horas de la mañana un gran servicio de oración, según proclama del presidente Truman.

Vuelve a estar con nosotros en la vida civil el hermano don Paulino Cortés, que sirvió en las fuerzas armadas de la nación por algunos meses. El hermano Cortés ocupa su cargo de presidente en la Sociedad de Caballeros Cristianos de nuestra iglesia.

El Día de las Madres fué celebrado con gran regocijo en nuestra iglesia. Las maestras de los grados primarios e intermedios de las escuelas bíblicas dieron un programita social muy interesante.

La Sociedad de Esfuerzo Cristiano dió otro programa por la noche, dramatizado en todas sus partes el hogar feliz, donde aparecía una madre rodeada de alegría y felicidades, mientras el hogar no cristiano aparecía lleno de tristezas y la madre en sufrimientos.

En este día se dió cristiana sepultura a uno de los fundadores del Evangelio del barrio montaña, don Juan Badillo Nieve, hermano de don José Badillo Nieve, alcalde saliente de esta ciudad. Los funerales del fenecido estuvieron a cargo de los Rdos. Toro, Bernard y Samuel Vélez. Enviamos nuestra condolencia a sus familiares.

Salvador G. Cardona,
Corresp.

CAMPO BAUTISTA

CAROLINA

Sostenimiento propio.—Desde el día 1° de mayo en curso, 1945, nuestra iglesia se inició en el sostenimiento propio. Con tal motivo, celebramos un servicio especial el dia 6 de mayo, contando con un sin número de visitas de otras iglesias bautistas y de varios amigos de la localidad. La iglesia bautista de Río Piedras estuvo representada por el señor Andrés Montalvo, Sr. Juan Rivera Valentín, Rdo. A. F. Webber, Sra. Paz Bruguéras y David Webber. La iglesia de San Antón por los siguientes: Sras. Victoria y María Llanos, Héctor L. Maldonado y Saturnino Navarro. La Iglesia de Barrio Obrero por el señor José Luis Más, su esposa e hijos. La Iglesia Bautista de Santurce por el señor Rafael J. Rodríguez.

El programa resultó de mucho interés. Dirigió el servicio devocional nuestro pastor.

Bodas.—El día 28 del mes de abril contrajo matrimonio la señorita Esther Hernández, miembro de nuestra iglesia, con el joven Gabriel Barreto. La boda se celebró en nuestro templo, el cual estaba muy concurrido. Felicidades deseamos a la nueva pareja.

Muerte.—Nuestra iglesia ha pasado por la pena de ver partir para morar con el Señor a la señora Felícita Quiñones de Laguna. Doña Felícita era uno de los candidatos más fervientes de nuestra congregación. Esperamos que Dios consuele a su esposo y a los cuatro niñitos que quedaron huérfanos.

Visitas.—El domingo día 13 de este mes de mayo, por la noche, tuvimos el inmenso placer de tener con nosotros al joven cubano señor Sergio Arce. Agradecemos su visita y, sobre todo, le decimos que nunca olvidaremos sus palabras. Esperamos que Dios lo use en Cuba con poder, pues dicho hermano se graduará próximamente de nuestro Seminario Evangélico y partirá en seguida para su tierra natal a servir al Señor.

Daniel Rivera,
Corresponsal.

PONCE—PLAYA

Servicio memorial.—El día 15 de abril se llevó a cabo un servicio especial con motivo de la inesperada muerte de nuestro gran Presidente Roosevelt. En la nave principal de nuestro templo se instaló un micrófono con amplificadores fuera del local con el fin de hacer llegar hasta los vecinos más cercanos la voz evangélica en esa hora de luto nacional. El acto fué muy concurrido. Además del mensaje presentado por nuestro pastor, se dió lectura a distintos párrafos de discursos del Presidente Roosevelt.

El día de la Victoria en Europa.—Esta iglesia también demostró su regocijo con motivo del cese de las hostilidades en Europa, con la celebración de un servicio especial en la noche del lunes 7 de mayo, acto que revistió gran interés por la variedad del programa presentado y el entusiasmo que se reflejaba en todos los rostros que por tanto tiempo estuvieron ansiosos de una paz pronta y permanente.

El Día de la Enfermera.—El viernes 11 de mayo se dieron cita en nuestro templo las enfermeras y enfermeras cadetes de distintas clínicas de la ciudad de Ponce, con el fin de recibir de esta iglesia el homenaje a que son acreedoras estas desinteresadas portadoras del bien. El servicio resultó muy inspirador, tomando parte en el mismo las enfermeras cadetes de la Clínica del Dr. Pila y el Hospital San Lucas, quienes cantaron en inglés el himno de las cadetes. La hermana Clarisa de Torres, con su bella voz, interpretó el Salmo 121, acompañada al órgano por el joven José A. Pacheco. El mensaje de la ocasión estuvo a cargo del Rdo. Domingo Franceschi, pastor de la Iglesia Evangélica Unida de la Calle Marina. Cooperaron en el programa el cuarteto de la iglesia, el hermano Pepito Bocanegra, hijo, y la esposa de nuestro pastor, Sra. Belén de Navarro, quien grabó una poesía en honor a las enfermeras, la cual fué escuchada a través de la bocina instalada en el salón. Dirigió el servicio nuestro pastor señor Roberto Navarro. La Unidad de Salud Pública estuvo representada en la persona de la Srta. Teresa Veve, enfermera de la Unidad de Ponce.

Las enfermeras y enfermeras cadetes, con sus uniformes, presentaron un cuadro muy simpático y atractivo. Y para que el acto resultara más interesante, en medio de todas éstas, se destacaba nuestra muy querida hermana Dalila Puente, con su vistoso uniforme de enfermera del Ejército.

El Día de las Madres.—El domingo 13 de mayo, Día de las Madres, la Escuela Bíblica presentó un sencillo programa en el cual tomaron parte alumnos de los departamentos primarios y juvenil, así como también del departamento superior. Por la noche fué presentado el drama "Amor de Madre", original de nuestro pastor, a través del micrófono, desde el salón del segundo piso con ruidos y efectos que dieron visos de realidad al mismo. A juzgar por los comentarios de algunos vecinos y transeúntes que estuvieron escuchando desde afuera, este drama causó gran impresión por las emocionantes escenas hábilmente interpretadas por los participantes y el precioso mensaje que encierra para madres e hijos.

Juan Ortiz Bermejo.
Corresponsal.

IGLESIA EVANGELICA UNIDA DE PUERTO RICO

YAUCO

Celebración del Día de las Madres.—Con una asistencia de 363 alumnos comenzamos la celebracion del Día de las Madres. Desde muy temprano se notaba la alegría en todos los rostros reinando un gran espíritu de reverencia entre todos los hermanos. Luego del servicio devocional de costumbre, iniciamos el programita especial en el cual tomaron parte un gran número de niñitos de la Escuela Bíblica. Tanto en las canciones como en las recitaciones, los niños demostraron el gozo que había en ellos al poder honrar a sus madres en su día.

La Escuela Bíblica tuvo a bien ofrecer regalos a las siguientes madres: A doña Juanita Morales, por tener el mayor número de hijos en el Ejército. A la señora Dominga T. de Barbosa, por ser la madre más joven. A doña Petra Muñiz, por ser la madre de más edad. A doña María E. de Rodríguez, por ser la madre con más hijos presentes en la Escuela Bíblica. A doña Constanza Arenas, por ser la madre que lleva más tiempo asistiendo a la Iglesia. La señora Emilia S. de González recibió el regalo de la madre que viniera del lugar más lejos de la iglesia. Dentro del gozo cristiano terminó la actividad que en honor a las madres celebró nuestra escuela bíblica.

El acto celebrado por la noche en el templo resultó muy inspirador. Hubo una gran concurrencia de hermanos y simpatizadores de la obra. En la parte devocional tuvimos algunas poesías alusivas a la Celebración del Día de las Madres. Tuvo a su cargo el mensaje de la noche el Lcdo. Samuel Corchado, pastor presbiteriano y maestro de la Academia Presbiteriana en Lajas.

Eurípides Rodríguez Díaz.

RINCON DEL DIRECTOR

UNA DENUNCIA ARRIESGADA

Hace poco el diario católico "El Mundo", de San Juan, publicó en cuadro de honor y con tipo negrito lo que sigue:

"Denuncian falta de fervor religioso.—Washington, 24. (PU) Un artículo publicado por el último boletín de la Universidad Católica condena 'la singular falta de fervor religioso tanto en Cuba como en Puerto Rico.' El autor acusa a los misioneros norteamericanos de 'establecer la maquinaria del protestantismo en Puerto Rico', y dice que casi todos los comisionados de Instrucción de la Isla han sido protestantes."

La denuncia de falta de fervor religioso, al parecer, la relaciona el autor de estas declaraciones con el establecimiento del Protestantismo en Puerto Rico y, naturalmente, también en Cuba. De manera que, en buena lógica, eso quiere decir que el Protestantismo es culpable de la falta de fervor religioso que hoy se palpa en Cuba y Puerto Rico.

El que esto escribe parece poco observador o muy fanático, porque en España ha habido poco fervor religioso desde tiempos inmemoriales, y ahora mismo hay muy poco, según evidencia que tenemos a la mano, y España es un país **totalmente** católico. Decimos "totalmente", porque no hay religión que pueda vivir bajo el régimen despótico de Franco, que es, en rigor, régimen de la Iglesia Católica. Hay también muy poco fervor religioso en Perú, donde el catolicismo se despacha a su antojo, y muy poco fervor en todas las demás repúblicas hispanoamericanas, a juzgar por lo que dicen los mismos escritores católicos.

Lo raro es que en Puerto Rico, Cuba y demás países donde hay protestantes, los únicos que tienen fervor religioso son los protestantes. Son éstos los únicos que se casan con una sola mujer, los únicos que no se les ve borrachos por las calles, los únicos que no se dedican a negocios sucios, y los únicos que no llenan las cárceles, salvo alguna que otra excepción.

Si ante la reacción de vida pura protestante el católico no se mejora, no se regenera, eso quiere decir que el católico promedio nunca ha tenido en serio la cuestión religiosa y la cuestión moral. La única manera lógica y de efecto para combatir la propaganda protestante, es presentando el Catolicismo Romano normas de vida e ideales cristianos más puros y más elevados que los que sustenta y vive el Protestantismo. A menos que, como pasa a menudo, se acuda a la lógica parda de "El Piloto", quien sugiere que la pureza protestante es señal de error, y la bachata católica es signo evidente de verdad.

NUEVO COMISIONADO DE EDUCACION

Por fin los católicos pueden decir que tienen un Comisionado de Educación católico. Una de las críticas de la Iglesia católica ha sido, el que un pueblo **católico** como Puerto Rico tenga tantos comisionados protestantes. Esta crítica es más bien sectaria que idealista, porque los comisionados protestantes que ha habido en Puerto Rico han sido, hasta donde tengamos conocimiento, imparciales en sus actuaciones, tolerantes muchas veces y hasta en contadas ocasiones inclinados a la complacencia clerical.

Nosotros no tenemos que criticar el nombramiento del Dr. Rafael Picó para ocupar el sitio que deja vacante el Dr. José Gallardo, porque confiamos en la hombría democrática del nuevo incumbente. Simplemente aceptamos el nombramiento como un hecho, y le deseamos toda suerte de éxitos en la dirección de este importante departamento de nuestro gobierno.

No nos importa la afiliación religiosa del Dr. Picó; como hombre particular, tiene derecho a profesar el credo que más le guste, en su fuero interno. No criticaremos a este señor porque asista a misa y comulgue, o porque como individuo tome parte en cualquier función de su iglesia. Eso es cosa muy suya, y nadie tiene derecho a meterse en las cuestiones personales de otro.

El Dr. Picó tendrá nuestro apoyo y aplauso mientras cumpla con su alto deber ecuánimemente, como compete a un hombre de su talla y de sus responsabilidades; pero si algún día permite que el olor a sacristía se meta en su Departamento y en las escuelas públicas que él dirige, entonces sabremos darle batalla a campo raso como hicimos con el protestante Dr. Gallardo cuando nos quiso meter la educación religiosa en la escuela. Nosotros no combatimos credos, sino principios. Y no nos importa quien sustente esos principios, sea de los nuestros o del campo ajeno. Eso de "a los suyos, con razón o sin ella", no cuaja en el campo protestante.

El Dr. Picó tiene todas nuestras felicitaciones.

UN COMPAÑERO NOS ESCRIBE

Del atildado escritor cubano, señor A. Pereira Alves, hemos recibido la siguiente carta:

"Muy estimado hermano:

"Me gustó mucho el escrito suyo, del RINCON DEL DIRECTOR, de la revista de 25 de marzo, pp.

"Hace años un católico cubano, de alguna cultura, me decía que la culpa de la matanza de los hugonotes en Francia en 1572 la tuvo el gobierno francés, y mayormente Catalina de Médicis, que consiguió de Carlos IX tan terrible orden de matanza a todos los protestantes.

"Cuando le hice ver que el Papa Gregorio XIII, regocijado con la matanza de hugonotes había mandado acuñar una moneda, conmemorando tan monstruoso crimen, él se hizo del "inocente", diciéndome que nunca había oído hablar de tal moneda.

"Lo mismo que 'El Piloto' que usa sofismas, para achacar a los políticos y no a la Iglesia Católica el crimen de la muerte de Giordano Bruno.

"Lo felicito por los buenos comentarios suyos."

A lo de la moneda o medalla mandada a hacer por el Papa, dicen escritores católicos, para salvar a Gregorio XIII, que él fué mal informado; que fueron los protestantes los que intentaban asesinar a los católicos, y éstos, como más listos, se adelantaron y abatieron a sus enemigos. La verdad es que Gregorio XIII, si fué engañado de veras, lo que es muy dudoso, jamás se retractó de lo hecho, jamás dijo haber sido engañado y que, por tanto, reprobaba el crimen. El silencio del Papa como de toda la Iglesia Católica ante hechos similares, demuestra a las claras que éstos favoren el crimen cuando se trata de los intereses de la Iglesia.

ESCUELA BIBLICA

A cargo del Rdo. José A. Luciano.

Lección para junio 17, 1945.

Tema: La Iglesia Comienza Su Obra. Lucas 24:44-47; Hechos 4:1-4; 5:29-32.

Lectura Devocional: Efe. 4:1-7.

Texto Aureo: "Me seréis testigos en Jerusalem y en toda Judea, y Samaria, y hasta lo último de la tierra." Hechos 1:3.

INTRODUCCION

No fué hasta la resurrección de Jesucristo que la iglesia empezó a organizarse, como que era la resurrección el tema básico, el mensaje principal de la iglesia en todos los tiempos. Esto explica el hecho de las múltiples apariciones de Jesús antes de su ascensión. Cristo quería que para el mensaje de resurrección no hubiera lugar a dudas. Sin embargo, para dar principio a su iglesia, era menester que Jesús volviera al lugar de donde había descendido para iniciar la dispensación del Espíritu Santo. Fué el Día de Pentecostés el día del natalicio de la iglesia de Cristo, y fué con la convicción de la resurrección y el poder del Espíritu Santo que los apóstoles pudieron exclamar, "Es menester obedecer a Dios antes que a los hombres."

BOSQUEJO

I. La última aparición de Jesús. Lucas 24:44-47.

1. El deber de recibir la palabra era fundamental para iniciar la labor de la Iglesia. (vs. 44.)

2. El testimonio era imperativo y urgente para el desarrollo de la iglesia.

3. El deber de esperar hasta ser investidos de poder era inminente.

4. El deber de adorar fué ilustrado por el grupo que estuvo con Jesús en el monte de las Olivas en su última aparición a sus discípulos.

II. La primera persecución de la iglesia. Actos 4:1-4.

1. Los enemigos mostraban su terror ante el mensaje de la resurrección.

2. Pedro y Juan puestos en la cárcel por haber sanado un cojo.

3. El número de creyentes crece a pesar de la persecución.

III. La segunda persecución de la iglesia. Actos 5:29-32.

1. El valor de los apóstoles manifiesto.

2. Poderoso mensaje de Pedro ante sus enemigos.

3. Actitud de obediencia a Dios antes que a los hombres.

PENSAMIENTO

Doquiera la iglesia se doblegue ante la voluntad de los hombres cesará su crecimiento, mientras que doquiera la iglesia sufra con amor y soporte la persecución sin claudicar, se fortalece y crece.

Temas para los Departamentos

Principiantes y Primarios: Los amigos de Jesús son fieles.

Intermedios: La Iglesia trabajando en el mundo.

Jóvenes y Adultos: Los primeros sufrimientos y éxitos de la Iglesia.

Tema para las Sociedades de Jóvenes

La Libertad y su Precio. Juan 8: 31, 32; Gálatas 5:1 y 1ª Cor. 6:19, 20.

Lección para junio 24, 1945.

Tema: La Nueva Iglesia en el Mundo Pagano. 1ª Timoteo 6:3-12; 1ª Pedro 4:12-16.

Lectura Devocional: 1ª Juan 5:1-12.

Texto Aureo: "Mas buscad primeramente el reino de Dios y su justicia." Mateo 6:33.

INTRODUCCION

Como resultado de la persecución en Jerusalem los cristianos, no los apóstoles, fueron diseminados por todas partes. Un grupo fué a Antioquía de Siria, y allí se organizó una gran iglesia, de donde salieron los primeros misioneros para el mundo pagano. Fué Antioquía el punto de contacto entre la Iglesia Cristiana en el mundo pagano y la Iglesia Cristiana de Jerusalem.

BOSQUEJO

I. Un ministro cristiano del mundo pagano que es ejemplo a los ministros que han de surgir después de él. 1ª Timoteo 6:3-12. El consejo de Pablo acerca de las cualidades que deben adornar un ministro:

1. Debe ser un predicador del evangelio.

2. Debe huir de la impiedad.

3. Apartarse de la codicia.

4. Ser piadoso, y por la piedad dar la buena pelea.

II. Una iglesia sufrida. 1ª Pedro. 4:12-16.

Pedro ofrece consuelo a una iglesia cristiana que está en angustias. La iglesia cristiana en Asia sufría la persecución de aquellos de su tierra que seguían cultos paganos y la de los judíos que les acusaban de haber abandonando las ceremonias. Ante aquella situación era menester un mensaje de estímulo y fortaleza espiritual, y ese mensaje lo llevó el apóstol Pedro.

¿Cuál era ese mensaje?

1. Esperar pruebas severas. Las pruebas disciplinan y dan crecimiento.

2. Regocijarse en el compañerismo cristiano. Las aflicciones compartidas producen alegría a los que las soportan.

3. Reconocer que nunca Dios nos abandona.

4. Sufrir como cristianos.

PENSAMIENTO

Es menester ser fieles al ser sometidos a las pruebas y sufrimientos.

Temas de los Departamentos

Principiantes y Primarios: En todo el mundo.

Intermedios: Fieles hasta la muerte.

Jóvenes y Adultos: La nueva Iglesia en el mundo pagano.

Tema para las Sociedades de Jóvenes

Responsabilidades de la libertad. Gálatas 5:13-18.

(Viene de la página 2.)

Lima, a los cuatro días del mes de enero de mil novecientos cuarenticinco.

"(El artículo 393 del Código Penal reza así: "Será reprimido con prisión de 2 a 30 días y con multa de S/. 2.00 a S/. 50.00, o con una sola de estas penas, el que participare en reuniones que perturben el sosiego de la población.")

"Por supuesto, el decreto citado arriba no anula la ley suprema de nuestro Rey, el Señor Jesucristo, que dice: "Id por todo el mundo; anunciad las Buenas Nuevas a toda criatura....." Toca a cada evangélico reconocer su deber en esta hora suprema.

De "Renacimiento", Lima, Perú.

Donde no hay libertad para todos no habrá gobierno estable y seguro.

DE TODO UN POCO

PERSONA Y AMBIENTE

La gran función de lo que nos rodea no es modificar sino **sostener.** Es verdad que al sostener la vida la modifica también, pero esto es accidental, mientras que aquéllo es lo esencial. Nuestro ambiente es aquello en que vivimos, nos movemos y tenemos nuestro sér. Sin él no viviríamos, no nos moveríamos ni tendríamos existencia alguna. En el organismo se encuentra el principio de vida; en el ambiente, sus condiciones. Sin el cumplimiento de éstas, las cuales se suplen enteramente por el ambiente, no puede haber vida. Un organismo, por sí solo, no es sino una parte: su complemento es la naturaleza. Solo, y aislado de todo lo que le rodea, es como si no existiera. Solo, divorciado de mi ambiente, no soy—físicamente no existo. Soy, según soy sostenido solamente. Continúo existiendo sólo a medida de estar recibiendo. Mi ambiente me puede modificar, pero primero me tiene que sostener. Y en tanto que su poder secreto y transformativo está amoldando indirectamente el cuerpo y el alma, se ocupa directamente en la tarea más obvia de suministrar a mis necesidades numerosas y de sostener la vida misma de hora en hora.

Henry Drummond.

* * *

PURIFICACION

Como duerme la chispa en el guijarro
Y la estatua en el barro
En ti duerme la divinidad.
Tan sólo de un dolor constante y fuerte
Al choque, brota de la piedra inerte
El relámpago de la deidad.

. . . . . .

Soporte, si es posible, sonriendo,
La vida que el artista va esculpiendo,
El duro choque del cincel.
¿Qué importan para ti las horas malas,
Si cada hora en tus nacientes alas
Pone una pluma bella más?
Ya verás al cóndor en plena altura,
Ya verás concluída la escultura,
Ya verás, alma, ya verás.....

Amado Nervo.

* * *

REMEDIO PARA ENCONTRAR CASA

Recomendamos la siguiente receta para encontrar casa:

Después de haber dedicado varias semanas a la infructuosa búsqueda de una casa en la villa de Macon, Georgia, el señor G. Roy Bethune la ha encontrado por fin. Verán ustedes cómo. Los 20 amigos que tenía Roy en la localidad recibieron al mismo día una carta que decía así: "Si para septiembre no encontramos casa donde meternos, tendremos que irnos a vivir con ustedes."

Selecciones.

* * *

INTELIGENCIA ANIMAL

La bandada de grullas viajeras habían hecho alto en un campo de Nuevo Méjico. Me llamó la atención verlas, como embobadas, sin apartar los ojos de una loma. Pronto supe por qué. Un coyote, digno sin duda de trabajar en el mejor de los circos, corría de un lado a otro de esa loma ejecutando toda clase de piruetas y cabriolas.

Buscándole estaba yo la explicación al curioso espectáculo de aquel coyote y su público de grullas, cuando vi que otro coyote avanzaba cautelosamente hacia ellas. Mientras más se acercaba éste, mayor empeño ponía el de los brincos en tener absortas a las que lo estaban mirando. Por fin, el otro coyote, ya a tiro de la presa que había elegido, le cayó encima de un salto.

Alzaron las demás el vuelo, despavoridas. Y los dos compadres empezaron a darse un banquete con la grulla que habían cazado de manera tan ingeniosa.

Bob Beverly.

* * *

BIOGRAFIAS CORTAS

Gustavo Adolfo Bécquer

Lírico español, nació en 1836. Su vida fué tan corta que privó al Parnaso español de las bondades que se habrían de aguardar del genio del insigne vate. No obstante ello, sus escasas producciones le colocaron entre los primeros líricos españoles. Sus cartas **Desde mi celda** revelan notables méritos literarios; pero en las **Rimas,** este inspirado poeta raya a extraordinaria altura. Bécquer murió en 1870, apenas a los 34 años de edad.

Sopena.

* * *

ERA SU PASATIEMPO

Terminada la conferencia que había de dar en cierta ciudad, un conocido rector universitario quedó hasta la hora del tren sin otra compañía que la de un anciano portero.

—Si se digna usted aguardar en mi humilde casa—insinuó el portero—será un orgullo para mí. Tal vez le gusten mis fotografías.....

Había en la voz del anciano cierta emoción. No sabiendo cómo negarse, el rector aceptó; aunque no sin verse ya ante un álbum fotográfico de tapas de peluche y aburridísimo contenido.

Pero le esperaba una gran sorpresa. El anciano portero que se ganaba la vida doblado sobre la escoba y la pala de carbón, no desplegó ante el universitario retratos de familia sino fotografías de árboles, que eran realmente notables. La composición se inspiraba en motivos de belleza y la ejecución ponía de manifiesto una habilidad poco común. Un sauce sacudido por una tormenta; un viejo roble bañado en la magia de una puesta de sol; un arce solitario a la entrada de una vereda; algunos plateados abedules en fantástica danza de claroscuro.

—¡Pero usted hace todo esto..... usted solo!—exclamó el asombrado visitante.

—Sí—repuso el portero— Es mi pasatiempo.

The Rotarian.

* * *

PASATIEMPOS

Fuga de Vocales

D.T.RM.N.C..N

Q...r. t.m.r l. v.d.
S.r..m.nt.
B.sc.r l. s.nd. .sc.nd.d.
S.b..m.nt.
Q...r. g.n.r l. p.rt.d.
N.bl.m.nt.
L.gr.r f.m. m.r.c.d.
D.gn.m.nt.

(La solución en el próximo número)

Solución a la charada familiar anterior:

Mi querida **Saro:** Para decirte que mi tía **Rosa** sembró su **rosa** junto al **río.** Te quiere, ROSARIO.

Contestaron satisfactoriamente los siguientes: Dora I. Rosado y Juan C. Lucena, de Lajas; Luisito Ortiz Sánchez, San Germán; Josefina S. de Negrón, Bayamón y Leopoldo de Mari, Patillas, a quienes hemos enviado los "Albores" ofrecidos.

Puerto Rico Evangélico

"Pro Christo"

JUNIO 25 DE 1945.

PANAMA LA VIEJA

La antigua Panamá fué destruída por el fuego, y como testimonio de su grandeza se alza esta torre solitaria que ha desafiado las furias de los elementos. (Véase la poesía que le dedica el poeta panameño Eliseo Echevez en la página 7.)

DE TODAS PARTES

LIBERTAD RELIGIOSA EN EUROPA

De "Evangelical Christendom", edición enero a marzo, 1945, traducimos:

"Las dificultades de las iglesias evangélicas y protestantes en muchas partes de Europa en el día de hoy son muy serias. La mayor parte de las comunidades pequeñas que luchan están sujetas a dificultades que van en aumento, y los cinco años de guerra con sus funestos resultados no le han sido de ninguna ayuda. En algunos países las iglesias fuertes están haciendo lo posible por ayudar a las débiles, y la Alianza Evangélica Mundial está siempre alerta para ayudarles y defendar la libertad religiosa.

"Un folleto que publica el Rdo. Alex McLeish—"Europa en Transición; la Libertad Religiosa"—contiene la siguiente información: "La Historia de Europa muestra que donde una iglesia dominante no reconoce la libertad religiosa para otros, pierde, al fin, el grado de libertad que posee; que la libertad en cuestiones religiosas es el requisito indispensable de todo verdadero progreso, y que la falta de tal libertad conduce a una sociedad estática y sin vida, y finalmente, que la libertad religiosa es parte integral de la religión misma.

"Este estudio no es una discusión de provisiones constitucionales, concordatos u otros aspectos legales de la libertad religiosa, ni un estimado del valor de los tratados de las minorías de la Liga de Naciones; es simplemente un hecho actual de condiciones prevalecientes, especialmente en el modo cómo afectan la posición de grupos protestantes.

"Mientras existe un problema de libertad religiosa dentro de las iglesias jerárquicas de Europa, tal problema se considera aquí como que afecta el establecimiento y crecimiento de las iglesias evangélicas. El problema nunca es simple ni solamente religioso. La asociación del Protestantismo con minorías raciales y con las naciones más fuertes de occidente complican el asunto, y el recuerdo de las viejas controversias religiosas tiene que ser tomado en consideración.

"Mientras que en algunos casos el testimonio protestante ha movido a las iglesias dominantes a nueva vida y actividad, el proceso ha sido siempre duro y penoso. El problema de cómo ayudar a estas grandes iglesias a interpretar el Evangelio según las necesidades de sus países dentro de las condiciones de la vida moderna, no ha sido todavía solucionado.

"Tenemos que hacer frente al hecho de que las viejas instituciones necesitan de renovación continua desde adentro, si es que se van a conservar los valores espirituales. Ninguna seguridad espiritual se encontrará en la adoración sentimental del pasado, ni en el intento de imponer ideas y prácticas medievales a la generación presente. La siguiente información de la situación religiosa en los países de Europa predominantemente ortodoxos, católicos y mahometanos, puede ayudarnos a manifestar la naturaleza complicada del problema y hacer clara la urgente necesidad de continua vigilancia para asegurar la mayor cantidad posible de libertad religiosa para todos."

PROTESTANTES EN PORTUGAL

El señor E. R. Holden, en una carta que envía al "Evangelical Christendom", de Londres, dice entre otras cosas:

"Aquí en Portugal no tenemos institutos o seminarios bíblicos, tales como los que se encuentran en otros países. Como les he dicho en otras ocasiones, las distintas iglesias protestantes aquí tienen una membresía de alrededor 5,000 miembros en una población total de 8,000,000 que viven en la Portugal europea. En cada denominación los pastores de mayor edad hacen lo mejor que pueden para preparar sus ayudantes, quienes pueden ser llamados más luego para llevar el trabajo adelante. Estas clases a veces se llaman "seminarios", ya se reunan en las casas de los pastores o en los salones de la iglesia."

YALE Y EL PROBLEMA DEL ALCOHOL

Durante los últimos años la Universidad de Yale ha venido celebrando institutos de verano en los cuales sólo se estudia el problema del alcohol desde todos los ángulos posibles. Las clases han estado abiertas solamente a estudiantes que son capaces de hacer trabajo post graduado y que, por lo tanto, pueden sacar el mayor provecho de los estudios y del laboratorio.

Durante la sesión de 1943 se inscribieron 69 estudiantes, procedentes de todos los campos—higienistas mentales, sociólogos, conferenciantes, editores, ministros, fisiólogos, educadores, trabajadores probatorios y oficiales del Gobierno. Se cree que el interés que están despertando estas investigaciones de una de las más famosas universidades americanas, es una señal en favor del sentimiento contra la prostitución, de la cual el alcohol es cerebro y mano maestra.

NUEVO TRAJE PARA "EL FARO"

Nuestro estimado colega "El Faro", de México, está apareciendo ahora en nuevo traje que, en nuestro concepto, le asienta mejor. De tamaño más pequeño, con artículos cortos e interesantes, con una presentación más atrayente y artística, todo le recomienda mucho a sus amigos y favorecedores tanto en la República como fuera de ella. Es más o menos del tamaño y forma de "El Evangelista Mexicano", como que ambos parecen hermanos salidos de la misma imprenta.

Nuestras felicitaciones a "El Faro" por la innovación.

DINERO DEL LICOR RECHAZADO

La "Dallas Retail Liquor Dealers" envió tres cheques: uno de $25,000 al Hospital Bautista Baylor, otro de $30,000 a la Universidad Bautista del Sur, y otro al Hospital Católico de San Pablo. Las dos instituciones protestantes rechazaron el dinero, devolviéndolo, pero la católica lo aceptó con estas palabras: "Estamos muy agradecidos por este regalo."

The Christian Advocate.

PUERTO RICO EVANGELICO

Afiliado a la Asociación de Iglesias Evangélicas de Puerto Rico

Organo Oficial en Puerto Rico de las iglesias Bautistas, Discípulos de Cristo, Evangélica Unida de Puerto Rico, Metodista y Presbiteriana

Director y Administrador:

M. E. Martínez.

Editor: "Puerto Rico Evangélico, Inc."

Precio de suscripción. Pago Adelantado:

Dentro de la Unión Postal, $1.00 al año
En los demás países..... $1.50 al año

Entered as second-class matter July 10, 1912, at the office at Ponce, P. R., under the act of March 8, 1879. Acceptance for mailing at the special rate of postage provided for in section 1108. Act of October 8, 1917.

Toda la correspondencia será enviada a "Puerto Rico Evangélico," apartado 1707, Ponce, Puerto Rico.

Puerto Rico Evangélico

QUINCENARIO DE RELIGION, EDUCACION Y SOCIOLOGIA

"He sido puesto para la defensa del Evangelio." Filipenses 1:17.

Año XXXIV. Ponce, P. R., Junio 25 de 1945. Número 24.

De la Hora Actual.

EL STATUS DE PUERTO RICO

EDITORIAL

EN estos días se ha llevado y traído mucho la cuestión del **status** de Puerto Rico. Hombres de todos los partidos y de todas las ideologías se han pronunciado en favor de que se resuelva de una vez y para siempre la condición política de la Isla.

La guerra y los principios de democracia y libertad que han sido expuestos por los grandes líderes de las naciones vencedoras, parecen proporcionar ambiente favorable a los deseos de una gran mayoría del pueblo puertorriqueño. Se habla mucho de hacer justicia a los países pequeños y grupos minotarios, y por lo que hemos visto en la Conferencia de San Francisco, en el mundo del mañana los pequeños tendrán derecho a un solar debajo del cielo.

Para nosotros, los evangélicos puertorriqueños, el asunto tiene una importancia trascendental. Estamos interesados, quizás más que nadie, en una solución satisfactoria desde todos los ángulos. Tal vez algunos estén pensando en los privilegios personales que puedan alcanzar en la nueva organización que sueñan, o en algún otro motivo de ideología o de creencia particular, mas en nosotros cuenta sólo el deseo que tenemos de ver a nuestro pueblo encarrilado por el verdadero camino de su salvación material y espiritual.

Es natural que en una situación como ésta las opiniones estén divididas y que cada cual defienda con calor el principio particular que se ha señalado como su estrella salvadora. Y es hasta posible que alguien intente imponer su criterio, de todos modos, olvidando que estamos en una democracia donde las ideas triunfan no por la violencia que las impele sino por la virtud que le dan vida.

A nuestro juicio, lo que se debate hoy día no es un mero negocillo sino asunto de trascendente importancia. En esta hora se juega todo el porvenir de más de dos millones de hombres y mujeres, que puede ser para bien o para mal, y posiblemente para siempre. No es momento para proceder festinadamente, como quien se sienta a una mesa de café y despacha en un abrir de ojos una copa de licor.

Hay que pensar profunda y honradamente en nuestro problema financiero. Hay que sentarse a hacer números, a estudiar estadísticas, a tener en cuenta la evolución de nuestro obrero, a descubrir los medios más adecuados para tener trabajo y comida para todos, en fin, a echar las bases de una finanza sólida, que pueda resistir los embates de los tiempos cambiantes e inseguros.

Hay que considerar la marcha de nuestra cultura, darnos cuenta de su destino y de su importancia en nuestra civilización occidental, especialmente la americana. ¿A dónde vamos y con qué resultado? ¿Para qué nos estamos preparando, y qué parte debe tener nuestra educación en la formación de nuestra personalidad? ¿Hemos de seguir como vamos o se hace aconsejable un cambio?

Y hay que considerar, además, lo que se gane políticamente con los cambios que se intenten efectuar dentro de nuestra estructura de pueblo civilizado. Es indiscutible que hoy gozamos en Puerto Rico de liber-

tad completa en todos los órdenes, libertad por la cual han muerto miles de puertorriqueños en los campos de batalla del mundo. Con el cambio que tenemos en mente, ¿aseguraremos igual o menos libertad? ¿Mantendremos nuestro derecho a escribir, hablar, pensar y creer como nos dé la real gana, o seremos perseguidos y maltratados por no ajustarnos a un molde oficial? ¿Perderemos el derecho de adorar a Dios a nuestra manera, o podremos continuar con nuestras capillas y centros abiertos, con nuestros periódicos circulando y nuestros ministros y pastores haciendo propaganda?

Entendemos que todas estas cosas son demasiado grandes para despachar nuestro **issue** político en un par de semanas. En los grandes negocios no se pasa balance en un día, ni es trabajo que hace un simple pasacuentas. Se llaman personas expertas, que conocen a fondo su profesión, que pueden usar todos los recursos de su arte para llegar a conclusiones correctas. Un balance exacto ayuda mucho a mejorar el negocio.

Estamos de acuerdo con un plebiscito para que el pueblo de Puerto Rico, mediante unas elecciones voluntarias y sin violencia por ninguna parte, exprese cuál es su sentir genuino. Mas este plebiscito tampoco deberá llevarse a cabo precipitadamente, bajo la influencia de un partido o de un hombre u hombres que se proclamen así mismos directores de opinión. Cada bando —los de la independencia, los de la estadidad y los del estado asociado o comunidad —presentarán al pueblo el pro y el contra de sus respectivas soluciones. Estas se desmenuzarán en conferencias públicas, en disertaciones por la radio y en artículos en la prensa, de modo que cada puertorriqueño tenga la oportunidad de saber de qué se trata, pesarlo según su experiencia, para luego llegar al resultado que más le satisfaga. Así, la solución que aduzca pruebas más razonables, más fuertes y más prácticas, tiene todas las probabilidades de llevarse el triunfo y dejará, cuando menos, a salvo el principio de libertad y democracia que con tanto orgullo proclamamos.

A los díceres de que los Estados Unidos no nos darán ni una cosa ni otra, tenemos que contestar: Los Estados Unidos no están seguros todavía de qué es lo que quiere Puerto Rico. A lo más, se reduce todo a opiniones expresadas por uno que otro senador americano. Toca a nuestro pueblo plantear seriamente el problema ante el Gobierno americano, y ya el Congreso tendrá una base sólida para actuar. Pero ese resultado no es lo que opine este grupo o el otro; tiene que venir del pueblo, expresado libremente mediante una votación preparada a ese fin, es decir, a través del plebiscito de que ya hemos hablado. Sólo cuando el pueblo de Puerto Rico exprese de una manera oficial lo que desea y espera de la gran Nación Norteamericana, fuente de la democracia y de la libertad, podemos esperar ser escuchados desde Washington.

❀ ❀ ❀

NUESTROS TRIUNFOS

Así podemos considerar los varios proyectos que se referían al juego y a la enseñanza religiosa que a última hora recibieron el tiro de gracia.

Sabido de todos es que habían sido aprobados por nuestras Cámaras dos proyectos de juego, uno del bingo para favorecer especialmente a la Iglesia Católica, y otro de juegos de azar, y un tercer proyecto que resucitaba la cuestión de la educación religiosa en la escuela pública y que murió de muerte natural en segunda lectura.

Las fuerzas que se movieron en las sombras no eran pocas, haciendo propaganda aquí y allá para conseguir sus mezquinos propósitos. Primero fracasó el proyecto de la escuela y la educación religiosa por falta de amigos, y luego los demás al imponerse la sensatez del Gobernador que les negó su firma.

No hay duda de que las fuerzas evangélicas, que tan brillante campaña supieron llevar a cabo en distintos pueblos de la Isla, por la radio y por la prensa, lograron hacer sentir su influencia moralizadora en nuestro Senado y en nuestro Gobernador. Los enemigos eran muchos y poderosos, pero nosotros contamos con la potencia que nos asiste y que no es otra que la que proviene de la causa justa, santa y verdad que defendemos.

Es cosa triste que nuestro Gobierno quiera imponernos una filosofía de la vida que no está muy lejos de la de las tres B, pero mientras tengamos voces evangélicas que sepan dar el grito de aviso y amigos en las altas esferas gubernamentales que puedan oirlo, estaremos a salvo.

Correspondencia de Méjico

Ciudad de México, D. F.

Sr. Director "Puerto Rico Evangélico",
Ponce, Puerto Rico.

Muy apreciado colega:

Aquí me tiene usted tratando de darle una ligera idea de algo de lo que pasa entre nosotros; estamos viviendo una vida nacional, tanto en los círculos políticos, educacionales y comerciales como en los religiosos, que ciertamente vale la pena referirse a ellos para el conocimiento de otros a fin de despertar su simpatía, su interés o su entusiasmo, pues siempre ayuda saber lo que le pasa a nuestro vecino, ya que estamos todos profundamente ligados, cosa que reconocemos al recordar la frase paulina: "ninguno de nosotros vive para sí, y ninguno muere para sí." En nuestros nuevos conceptos sociales hemos llegado a comprender que todo lo que acontece a nuestro vecino, ya sea el que vive cerca de nuestra casa o el que vive a diez mil millas de distancia, nos afecta a nosotros, es decir, tiene repercuciones para todos de tal naturaleza que sentimos que nuestro destino está ligado con el de todos los demás, cosa que nunca antes habíamos comprendido.

Sea, pues, esta primera misiva algo que le lleve a usted y a los estimados lectores de su interesante revista algunas de las palpitaciones de nuestra vida nacional, y que se realice la afirmación de aquel filósofo que dijo: "nada humano me es extraño."

Lo más saliente en los momentos de escribir ésta es que la maquinaria política empieza a ponerse en movimiento; el año próximo nuestro gran Presidente cumple su término y, por supuesto, nosotros los mexicanos, a quienes la política nos saca de quicio,—lo mismo que a todos los latinos,—ya estamos comenzando a encender el fuego con todas las caracterésticas de la lucha política: empiezan a sonar los nombres de los aspirantes "a la mano de Doña Leonor," y los apasionados de la política están limpiando ya sus lanzas y poniéndose en actitud de combate. Suena el nombre de un mílite de quien en verdad no sabemos más que es un jefe militar activo, inteligente, dinámico,—en su campo de acción,—y nada más, pues no se ha significado en otras formas. Con él empieza a tomar fuerza el nombre del que fuera hasta hace unos días el Secretario de Gobernación, hombre de las confianzas del actual Presidente, civil, por lo que se ha ganado muchas simpatías y quien, por lo menos, conoce los intríngulis de la política, y quien ya hizo sus ensayos al haber sido gobernador del estado de Veracruz, de donde vino al Gabinete del actual Jefe del Ejecutivo. El otro que empieza a tomar forma es el actual Regente del Distrito Federal, hombre de acción, constructor, activo, enérgico, gran administrador del Distrito y que tiene muchos méritos personales. Ya las esquinas, las calles, hasta las banquetas se llenan de propaganda, carteles, letreros, proclamas que los políticos llaman "Manifiestos", "Programas" de Gobierno, literatura que ya nos sabemos de memoria pues estamos muy acostumbrados a ella, literatura siempre igual: toda llena de promesas y propósitos de hacer esto y aquello "si el voto de mis conciudadanos me lleva al poder", etc., etc. En carta posterior acaso tenga más que decir sobre esto.

Otro asunto que nos tiene ya hondamente preocupados es el de la persecución anti-protestante iniciada con la Pastoral del Arzobispo de México en la cual pidió que se acabe "con la serpiente infernal del protestantismo, como se pueda." Los Sinarquistas, cuyas actividades anti-protestantes se están significando ya, y algunos grupos políticos como "Acción Nacional", están llevando a cabo, ayudados por cierta prensa, la más odiosa y cruel persecución contra los evangélicos. En los pueblos están incendiando y destruyendo casas y templos, y matando a los evangélicos; se trata de grupos sinarquistas asuzados por los curas de los pueblos, en donde es más fácil llegar a la acción directa, pues en las capitales sería difícil que lo hicieran; en los pueblos indígenas las autoridades son muy ignorantes y fanáticas, hacen su voluntad y no obedecen las disposiciones del centro excepto que vayan apoyadas con tropa federal. Nos han matado a varios humildes hermanos y han destruido algunas casas con el fuego y la dinamita. Es una vergüenza que esto pase en

Iglesia de los Discípulos de Cristo en San Juan. Está al frente de ella el Rdo. Isidro Díaz López.

México, pero hay circunstancias que no se entienden en otras partes y que explican todo esto, siendo difícil lograr plena justicia no quedándonos más remedio que ver la destrucción y la sangre derramada, esperando que ésta sea, como siempre, semilla fecunda para la Iglesia. El Evangelio sigue teniendo sus mártires en México. Esa es nuestra perspectiva.

Fuera de esta acción directa tenemos el espectáculo de la prensa contraria a nosotros; los diarios no nos ayudan, no nos defienden, al contrario, algunos periódicos se señalan por sus frecuentes artículos atacando a los protestantes "a toda reata," por supuesto, valiéndose de las calumnias de siempre: que damos dinero, que ganamos a los católicos miserables con dádivas de todas clases, que engañamos con el señuelo de la educación, de ventajas sociales, de favores y estipendios de todas clases. La persecución y los ataques contra nosotros revisten ciertas formas de las cuales sería largo hablar; baste decir que estamos en medio de un fuego cruzado y graneado, pero seguimos adelante confiados en Dios y en el Caudillo que va delante de nosotros. A pesar de la persecución, o por causa de ella, abundan los curiosos en nuestros templos buscando información acerca de los protestantes, y la Agencia Bíblica nos dice que nunca ha vendido más Biblias que ahora; así que todos los ataques en contra nuestra están sirviéndonos de buena propaganda, y a pesar de calumnias y mentiras nos están dando a conocer y estamos resultando beneficiados en muchos sentidos. De manera que decimos: que siga la persecución, que siga mostrando la mala voluntad de curas y escritores católicos, que todo esto nos está haciendo bien, y mucho bien.

Pero no debo abusar de su paciencia, y aquí suspendo aunque me quedo corto todavía pues hay mucho qué contar, pero prometo escribir algo más y seguir dándole las noticias de lo que pasa entre nosotros esperando que sus bondadosos lectores no se cansen con nuestras mal perjeñadas líneas.

Y créame su más adicto S. S. hermano y amigo,

Vicente Mendoza.

TRES COSAS IMPORTANTES

Hay tres cosas que Dios descubrió para sí en Cristo desde la cruz:

La primera, el significado del fracaso humano.

La segunda, el significado de la maldad humana.

Y la tercera, que lo compensó de las otras dos experiencias: que ninguna de ellas podía derrotarlo. Ni la locura ni el crimen de los hombres podían triunfar sobre el poder y el amor de Dios.

(Adapt. de John Harham.)

DEBERES Y DERECHOS EN SOCIEDAD

Por Abelardo Díaz Alfaro.

El obrero que mejor propaganda hace en bien de su clase, es aquel que, consciente de la labor que realiza en el medio social, cumple mejor con sus deberes.

La vida de todo individuo se contrae a deberes y derechos. La conquista de un derecho apareja el cumplimiento de un deber. Los logros libertarios son el fruto en sazón de los que en bien de la humanidad se impusieron el deber del sacrificio. El hombre nace a la vida en sociedad con ciertos derechos inalienables, pero el orden natural y el orden social le imponen ciertos deberes que cumplir. Es el contrapeso o balance que establece la armonía social. El abuso del derecho es la negación del derecho mismo. Esto es cierto tanto en el orden natural como en el orden social. Vivimos y convivimos en sociedad. El hombre es ser social, por instinto gregario. No se concibe al hombre, sino funcionando en sociedad. Su interés personal está supeditado al bien colectivo. El hombre también actuando como clase está sujeto igualmente al interés general. Cualquier cosa que el hombre hace, ya sea actuando como individuo o como clase, en perjuicio de la sociedad a que pertenece, entraña un delito de lesa civilidad. Somos obreros, somos profesionales, somos capitalistas, pero ante todo, somos seres sociales.

En el derecho histórico se habla de uso y abuso de la propiedad. En el derecho romano se considera el esclavo como cosa (res móbilis). El hombre rebajado a la categoría de cosa podía ser vendido y comprado. El propietario podía disponer a su antojo de sus esclavos y de sus propiedades materiales. Al surgir el cristianismo, al hombre se le reconoce, por razón de procedencia divina, su dignidad humana. El hombre elevado a esta categoría no está sujeto a venta y compra. El derecho de carácter social, de ideología reformista y entronque cristiano restituye al hombre ciertos derechos naturales de que fuera privado. El capitalista tiene derecho al uso pero no al abuso de su propiedad. En igual forma, una vez el obrero adquiere sus derechos no puede abusar de ellos. La sociedad fija un límite al derecho individual y de clases: el derecho colectivo. Los extremos son siempre viciosos.

A la sociedad hay que prevenirle de los excesos de sus individuos o clases, llámense como se llamen. A la clase capitalista o patronal no se le puede dar mano libre en todos sus actos, porque ello redundaría en detrimento de la clase proletaria. Esto se aplica igualmente a las demás clases. Por naturaleza, tendemos a ser egoístas y parciales. La naturaleza humana, aunque en dis-

tintos grados sociales, es similar en su estructura moral y psicológica.

La historia nos da sabios ejemplos. Movimientos inspirados en la restauración de los derechos al hombre, fueron vulnerados por los mismos que al lograr su consecución, privaron o negaron a otros los mismos derechos por los cuales una vez lucharon. Madame Roland, aquella famosa revolucionaria francesa, de pie sobre el patíbulo exclama: "¡Libertad, libertad, cuántos crímenes se cometen en tu nombre!" Así también en nombre del derecho se cometen crímenes en contra del derecho.

La sociedad debe estar garantizada contra el abuso del derecho de sus clases. Si así no fuera, estaría sujeta a las arbitrariedades de la clase dominante, lo que sería antidemocrático. La democracia es el gobierno del pueblo, y el pueblo es la suma de todos los individuos y todas las clases que lo integran.

En las relaciones obrero-patronales hay que tener muy en cuenta a la sociedad, que a la larga es la que se beneficia o perjudica. El todo es mayor que sus partes. Este axioma matemático es verdadero también en el orden social.

Cualquier acto de una de las partes que redunde en perjuicio del todo social, carece de validez y es nocivo al interés común.

Uno de los actos que más prestigio dió al extinto presidente Calvin Coolidge fué que, al declararse en huelga los policías de Boston, y considerar esto un acto atentatorio contra el orden social, los destituyó a todos. Imaginad que los médicos se declarasen en huelga; esto sería atentatorio contra la salud y la vida de un pueblo. Imaginad que los maestros se declarasen en huelga; esto sería atentatorio contra la educación de un pueblo.

El derecho histórico concedía al capitalista el disponer de la propiedad a su antojo. Al controlar la clase capitalista los factores reales de poder, el pueblo estaba impotente para garantizar sus derechos. ¿Era acaso esto justo?

El derecho histórico concedía al capitalista el disponer de la propiedad a su antojo. Al controlar la clase capitalista los factores reales de poder, el pueblo estaba impotente para garantizar sus derechos. ¿Era acaso esto justo?

Es humano que hablemos mucho de nuestros derechos como clases y como individuos. El deber lo soslayamos. ¿Acaso pensamos en los derechos de los demás, en el derecho de todos?

El motivo de venganza no debe ser norma de conducta tanto en los individuos como en las clases. La venganza produce la venganza. La venganza no es arma que esgrime la justicia. Estamos en un mundo en lucha por el logro de ciertos derechos inherentes al hombre como criatura divina. Esto ennoblece al género humano. Nadie puede ni debe evitar esa marcha gloriosa.

Es bueno hacer claro que de derechos y deberes se integra la vida del hombre en sociedad. El hombre es cual una medalla en cuyo anverso vese grabada la palabra derecho, y en su reverso la palabra deber. Tenemos deberes para con Dios, los hombres y la sociedad.

A LA TORRE DE PANAMA, LA VIEJA

Por Eliseo Echevez.

Parece una anciana que piensa en los días
Bellos y felices de su juventud;
Horas esas llenas todas de poesías,
Para su belleza, para su virtud.....

El mar, que de entonces, la quiere, la adora,
Dolido hoy la llora
Al ver que no inspira sino compasión;
El recuerda, triste, cuando enamorado
Regaba a su lado
Las notas divinas de alegre canción.

El viento que pasa la besa en la frente;
La besa en la frente, la abraza y se va;
El viento que sabe su historia doliente
Y que es un consuelo en su soledad.....

¡Oh! torre gastada.....
Tal vez el pirata no alzó la mirada
Para ver tu forma que tanto encantó;
El iba al encuentro de regio tesoro;
Y al par que el nácar, la perla y el oro,
Tu esbelta figura también pereció.

Inspiras tristeza. ¡Oh! torre querida;
Y así pensativa,
Por siglos y siglos se te advertirá;
Que el tiempo inclemente—por muchas razones
Para que te admiren las generaciones,
Cuidadosamente te respetará.

Panamá, 1944.

LO QUE LE DARA VALOR

Una madre paralítica y su hija vivían juntas. Una noche fué necesario ir a casa del vecino y no había quien fuese sino la niña. "¿No tendrás temor, verdad?" preguntó la madre. La niña vaciló, luego dijo con el rostro radiante: "Tú párate en la puerta, madre, y entonces no podré tener miedo." Al volver la niñita dijo con el rostro iluminado: "Yo no tendría miedo ir a **ninguna parte** si tú estuvieras en la puerta y allí esperaras." Así nosotros no debemos tener temor mientras podamos levantar nuestra cabeza y mirar por fe a nuestro Salvador.

EDUCACION RELIGIOSA

LA ENSEÑANZA RELIGIOSA EN NUESTRAS IGLESIAS

Diagnóstico y Receta.

Después de la tempestad de ideas que azotara nuestra isla en ocasión al proyecto de enseñanza religiosa en las escuelas públicas, y fortalecidas nuestras posiciones en el sentido de mantener las escuelas públicas libres de toda influencia sectaria y romanista, queda al desnudo una penetrante interrogación que envuelve en tinieblas de mistero el problema y que nos incita a buscar solución adecuada y rápida.

¿Qué de la educación religiosa que nosotros damos?

Es hora de sacarla a la luz, examinarla y criticarla.

Es hora de hacerle un diagnóstico, darle un estimulante y hacerla desarrollarse y crecer.

Es hora de dirigir las fuerzas usadas en el ataque contra la educación religiosa en las escuelas públicas hacia la intensificación y mejora de la educación religiosa en nuestras escuelas bíblicas y nuestras iglesias.

Permitidme un diagnóstico. Nuestra educación religiosa está débil. Como buen médico de la familia oculto un poco la gravedad del paciente. Pero tiene remedio.

¿En que consiste la debilidad?

Primeramente, nuestra educación religiosa no alcanza al número de niños, jóvenes y adultos que debiera alcanzar para ser efectiva. Ante la tremenda cantidad de puertorriqueños nuestras matrículas son exiguas. Ante la cantidad de los matriculados, la asistencia es exigua. Y ante la asistencia que tenemos, la atención prestada a cada individuo en general es mucho menos que la necesaria.

En segundo lugar, el tiempo está demasiado racionado para la educación religiosa. Poned en una balanza media hora a la semana para educar religiosamente, y en el otro platillo 56 horas de sueño, 21 de comida, 40 de trabajo, 3 de cine, 10 de paseo, 10 de lecturas y otras tantas de influencias callejeras. ¿Habría que sorprenderse del resultado?

Y en tercer lugar, el contenido de la educación religiosa tiene pocas vitaminas.

Eso sin decir nada de métodos, equipos, materiales, maestros. En fin, que está muy débil nuestra educación religiosa. Pero no está muerta. Tiene vida, poca, eso sí, pero es

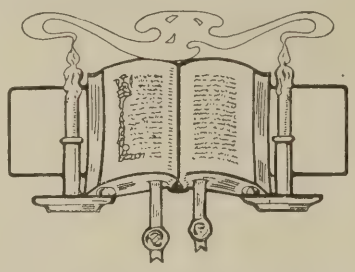

vida. ¿En dónde está el remedio?

Yo sólo quisiera diagnosticar, pero me dirán: "Médico, cúrate a tí mismo." Con la esperanza de que médicos más expertos que yo produzcan soluciones más apropiadas, aquí van las mías, humildes pero sinceras.

Primeramente, tómense las Escuelas Bíblicas con más seriedad educacional. Eso de tener matrículas rimbombantes con asistencias esqueléticas debe cesar. Después de todo, es una **escuela**. No se debe pasar por alto al que falta. Invéntese una forma adecuada de castigo intelectual, sea mediante opinión pública, reconvención, o lo que fuere. Agítense con fuerza las conciencias de los padres. Promuévase la asistencia y lealtad por todos los medios legítimos.

En segundo lugar, extiéndase el horario de las Escuelas Bíblicas. Pepito y Mariíta estaban seis horas en la escuela pública. Cuando papá los lleva al cine están dos horas allí. ¡Y se cansan con media hora a la semana en la Escuela Bíblica! Yo abogaría por una Escuela Dominical que durara tres horas, de 8 a 11 de la mañana, con cinco períodos de clases, con asignaturas religiosas definidas, con libros de texto hechos por nuestros ministros, en nuestras imprentas. Me parece oir por ahí que eso es imposible, que no se levantan temprano, que se cansan, etc. ¡Claro! Con lo malo se cansa cualquiera.

¿Por qué no lo probamos?

Y no me digan que en Puerto Rico no existen mentes capaces de producir formidables libros de texto para educación religiosa. Si en las escuelas públicas se preparan unidades, nosotros también podemos prepararlas. Si se desarrollan al dedillo las aptitudes intelectuales del niño, ¿cómo no podemos nosotros desarrollar las religiosas?

En tercer lugar, elévese la norma de los oficiales. Exíjase preparación especial para los maestros. Nómbrese un superintendente hábil en cada iglesia, que en verdad haga tarea de superintendente, y no de tocar la campana. Que cada maestro prepare planes semanalmente, y que estos planes sean examinados regularmente. Que se dé certificado de aptitud a cada maestro frente a una junta examinadora. Para enseñar no basta el buen deseo o la consagración. Tan necesario como eso es la preparación. Y un hermano consagrado, que quiere servir al Señor, sabe que **tiene** que prepararse. Con cualquier traje no se puede entrar al Reino de los Cielos. ¿No será esa acaso la debilidad más grande de nuestro presente sistema?

Y así, con tres horas semanales de educación religiosa, con maestros consagrados y preparados, con unidades y cursos y libros de texto, con un sistema adecuado de supervisión y de clasificación, con grados escolares, y notas, y graduaciones, y con una buena cantidad del espíritu del Señor, la debilidad actual de nuestra educación religiosa se tornará en fortaleza, el enfermo revivirá, y las futuras tempestades nos cogerán en sólido refugio.

Hasta aquí un humilde diagnóstico y una recetita de un pequeño médico.

Rdo. Samuel J. Vélez Santiago.

SEIS MANERAS DE OFRENDAR

1. Descuidadamente.— Ofrendar para toda empresa, sin respecto a sus méritos.

2. Impulsivamente.— Ofrendar según las emociones; contribuyendo cuanto y con tanta frecuencia como dicte el amor.

3. La manera holgazana.—Levantar fondos para la iglesia y sus empresas, por medio de ferias, fiestas, ventas, etc.

4. Sistemáticamente.—Apartar periódicamente una proporción de las ganancias, no menos del diezmo; quizá la quinta o tercera parte. Este es un método que todos pueden practicar, ricos y pobres, y es uno que aumentaría las ofrendas de nuestras iglesias.

5. La manera equitativa.—Apartar para el Señor tanto como se gasta en sí mismo.

6. La manera heroica.—Limitar los gastos personales a un mínimo y ofrendar lo demás. Esta era la manera de la viuda pobre inmortal.

(De Revista Evangélica.)

MISCELANEAS

CONFERENCIA DE JOVENES PRESBITERIANOS

¡Atención, juventud presbiteriana!

Del 2 al 9 de julio nos daremos cita en las verdes montañas del Guajataca, una semana de inolvidables experiencias espirituales en uno de los parajes mas hermosos de Puerto Rico.

He aquí los datos que debes conocer para poder llegar al Guajataca y aprovechar las Conferencias:

Para esta fecha todas las sociedades deben estar enviadas al Dr. W. R. Clyde, apartado 426, Río Piedras.

El lunes 2 todos los jóvenes de la Conferencia deben estar congregados en la plaza de San Sebastián, frente a la Iglesia Presbiteriana. Desde las 9 de la mañana hasta las tres de la tarde se estarán recibiendo para llevarlos al Campamento. Recuerde que no hay almuerzo el lunes, y debe llevar algo preparado.

Incluya en su equipaje sábanas, almohadas, traje de baño, traje de juego, avíos de aseo, Biblia, libretas, cámaras fotográficas si posible, y no olvide su flashlight si lo tiene. Tampoco olvide una capa de agua.

Los jóvenes dormirán en tiendas de campaña. Un limitado grupo de muchachas podrán dormir en tiendas de campaña, pero es necesario que traigan el permiso escrito de los padres. La Sra. Clyde estará a cargo de este grupo.

Recuerde que es indispensable también el certificado médico, para el cual esta secretaría provee blancos adecuados. Y no deje en su casa los $4.00 de matrícula y $1.00 extra para textos y para dulces.

La Facultad de la Conferencia: Rdo. Juan Bidot, Director; Dr. Walter R. Clyde, Decano y administrador; Rdo. Samuel J. Vélez, secretario; Mrs. W. R. Clyde, Decana de señoritas; Rdo. Luis A. Toro, música; señor Paul Weaver, recreación; Rdo. Enrique Rivera Vives, vespertinos; Srta. Benigna Rodríguez, R. R., enfermera; Rdo. Víctor Colón Bonet, Sra. Josefa Fránquiz de Toro, Sra. Emily Dixon de Ruiz, Sra. Esperanza R. de Torres, maestros.

Los cursos ofrecidos este año: El Cristiano ante el mundo moderno; Uso de la Biblia en nuestras relaciones de hoy; Historia de la Iglesia Presbiteriana; ¿Soy realmente un cristiano?; Problemas de la Postguerra; Recreación cristiana; Los niños en la Iglesia Pequeña; Amistad entre jóvenes y señoritas. Los grupos de interés incluyen Trabajo Manual, Drama, Coro, Periódico y "Home Nursing."

Las actividades de la tarde, además de los grupos de interés, incluyen juegos y natación, y servicios vespertinos. Los programas de las noches son: Lunes, presentación y bienvenida. Martes, cine y social. Miércoles, fogata. Jueves, cine. Viernes, mesa redonda. Sábado, noche de asombros. Domingo, servicio galileo, comunión, graduación, drama y servicio final de consagración.

Y ahora no olvide que el zagal vigila que no hay palabra ni frase que se esconda a su oído aguzado, ni acontecimiento que escape a su ojo. ¡Cuidado! Y hasta el lunes 2 en San Sebastián.

Samuel J. Vélez Santiago.
Secretario.

CAMINO DE LA VICTORIA

Con este sugestivo título acaba de publicar en Nueva York un libro de sermones el Rdo. Guillermo Cotto Thorner, graduado de la Universidad de Puerto Rico y de la Escuela Teológica de Colgate, Rochester.

"Camino de Victoria" contiene diez sermones que revelan talento y vocación por parte de este conocido intelectual portorriqueño, quien hace así una contribución valiosa a la escasa bibliografía sermonaria en castellano. Todos estos sermones son interesantes, pero nos impresionan más profundamente los siguientes: Camino de Victoria, Siendo Vencedores del Miedo, Razón y Gloria de las Misiones y Pausa que Identifica. Estos y los demás se caracterizan por la sencillez y claridad de la forma, la lógica de la exposición, la profundidad del fondo y la finalidad netamente cristocéntrica que los unifica y motiva.

Guillermo Cotto Thorner nos demuestra que hace honor a su ilustre padre Rdo. Hipólito Cotto Reyes, quien es uno de los mejores predicadores evangélicos que hemos oído. Esto nos hace pensar en la verdad del dicho proverbial: "De tal palo, tal astilla."

Felicitamos cordialmente a nuestro muy querido y admirado compatriota Rdo. Cotto Thorner, por la brillante aportación que con no pocos sacrificios acaba de hacer a la naciente literatura sermonaria evangélica en español.

Recomendamos encarecidamente a los predicadores y a toda clase de personas interesadas en leer algo sustancioso e inspirador, que conozcan y mediten los diez grandes mensajes que contiene el pequeño libro titulado Camino de Victoria.

Abelardo M. Díaz Morales.

UN NIETO DE DON EVARISTO LUGO

Muchos recordarán al señor Evaristo Lugo, profesor que fué del Seminario Teológico Presbiteriano de Mayaguez en sus mismos comienzos.

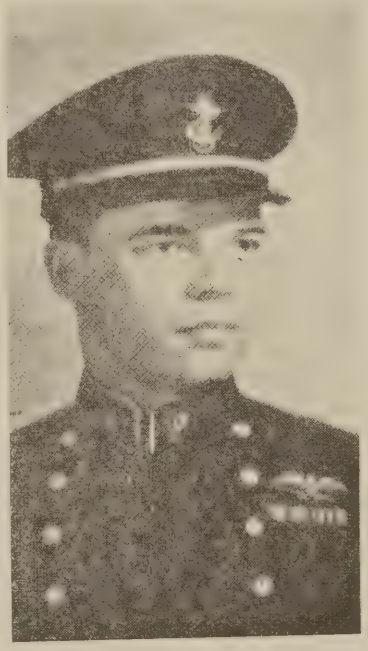

Don Evaristo tuvo una hija llamada Evangelina, la cual embarcó hacia los Estados Unidos, donde contrajo matrimonio con un continental de apellido Castle. De este matrimonio nació el joven Edgard, cuyo retrato aparece arriba.

Edgard S. Castle es un joven aprovechado, de 21 años de edad. Después de servir 11 meses en la marina mercante americana, regresó a los Estados Unidos a continuar sus estudios, graduándose en la United States Merchant Marine Academy, Kings Point, N. Y.

Muchos éxitos deseamos al joven Edgard.

PROGRAMA

de la Conferencia Insular de Damas Metodistas que se celebrará en Arecibo durante los días 29 y 30 de junio de 1945.

Viernes 29.—Por la tarde.

1:00 Servicio devocional. Dirige la Sociedad de Arecibo.
1:15 Mensaje por la Presidenta Insular, Sra. Julia Torres.
1:30 Organización de la Conferencia:
1.Pase de lista.
2. Lectura y aprobación del acta anterior.
3. Nombramiento de Comités Temporeros.
a. Ponencia.
b. Resoluciones.
c. Reglamento.
d. Dador de Gracias.
e. Reforma Social.
4. Aprobación del programa.
3:00 Receso.
3:15 Mesa Redonda. Tema: "La mujer y su responsabilidad en el hogar." Dirige la delegada de Garrochales.
3:45 Discusión sobre el tema anterior.
4:00 Intercambio de impresiones sobre los problemas y necesidades de las sociedades locales.
4:15 Devocional de clausura. Dirige la Sociedad de Arroyo.

Sesión de la noche.

8:00 Servicio de adoración. Dirige la Sociedad de Río Piedras.
Mensaje por el Rdo. Juan Orlandi Bairán.
Recepción por la Sociedad de Damas local.

Sábado 30.—Sesión de la mañana

5:00 Servicio matutino. Dirige la Sociedad de Puerta de Tierra.
Administración de la Santa Comunión. Oficia el Rdo. Harold M. Hilliard.
8:00 Servicio devocional. Dirige la Sociedad de Aguirre.
8:15 Mesa Redonda. Tema: "La mujer cristiana y su influencia en la comunidad." Dirige la Sociedad de Guayama.
9:00 Reunión de negocios:
1. Informe de la Directiva.
2. Informe de Comités.
3. Elección de la nueva directiva.
4. Determinación del sitio para la próxima conferencia.
5. Lectura de correspondencia.
6. Asuntos nuevos.
11:30 Servicio de clausura de la Conferencia.
Dirige la Sociedad de Santurce.
Mensaje por el Rdo. Jorge Rivera.

IGLESIA QUE PROGRESA

La Iglesia Evangélica Española del Bronx es una iglesia que se mueve y lucha por la salvación de las almas y por el bienestar de la comunidad hispana en el Bronx.

Esta iglesia, bajo el muy eficiente pastorado del Rdo. Agustín C. Alvira, ha entrado en una nueva etapa de animación y entusiasmo con la adquisición de una Casa Comunal. Es un edificio de tres plantas, con todas las comodidades necesarias para las diferentes actividades que en él se celebran. Dicho sea de paso, si hoy disfrutamos de dichas y comodidad, las debemos en su mayoría a nuestro amado Pastor, que a la vez que es nuestro guía espiritual ha sabido ser el carpintero, el albañil, el pintor y en general el hombre dispuesto a dar todo su tiempo y dinero con sublime abnegación por servir mejor a su prójimo y a su Maestro.

La Sociedad de Damas "Hijas del Rey" está haciendo una labor digna. En este año han tenido una serie de actividades y han regalado a nuestra Casa Comunal una vajilla con servicio para cien personas. Reina gran entusiasmo entre las damas.

También la Sociedad de Caballeros coopera en todo lo que es bienestar y progreso. Han amueblado la Cámara de los oficiales y caballeros.

En este mes nuestra iglesia recibe en su seno otra misionera, y esta vez de nuestra raza, la muy distinguida señorita Ernestina Zaragoza, quien goza de muchas simpatías entre los nuestros.

Nuestra organista la Srta. Lily Esther Andújar se apunta otro éxito en su carrera musical. Obtuvo su diploma de organista en la famosa "Guilmant Organ School" de Nueva York, y por su inteligencia y maestría el jurado le otorgó la medalla de oro que esta escuela ofrece al mejor estudiante. La Iglesia Evangélica Española del Bronx desea a Lily muchos triunfos y que siempre pueda usarlos para la gloria y honra de Dios.

Armando Jérez.
Corresponsal.

NACE SU PRIMOGENITO

En atenta postal que nos escribe nuestro estimado hermano el señor José Daniel Rodríguez, nos dice que el 7 de los corrientes su amada esposa le obsequió con un niño que responderá al nombre de José Daniel, igual que su padre.

Reina con tal motivo alegría en el hogar del compañero Rodríguez, y nosotros nos unimos a ella.

PROGRAMA

de la Asociación de Damas Evangélicas de la Misión Discípulos de Cristo que se llevará a efecto el 4 de Julio en Naranjito.

Por la mañana

9:30 Sociedad de Damas de Naranjito.
9:45 Programa social.
1. Rompiendo el hielo.
2. Números dramáticos.
3. Imitaciones y premios.
4. Juegos a cargo de la Sra. Matilde R. de Vargas.
12:00 Almuerzo.

Por la tarde.

1:30 Servicio de adoración. Sociedad de Damas de Ciales.
1:45 Coronación.
3:00 Obsequios y otorgación de premios a las Sociedades mejor representadas.
4:00 Despedida. Sociedad de Damas de Corozal.

Nota: Se suplica a todas las sociedades traigan por lo menos un número dramático. El costo del almuerzo es de 35 centavos.

Rosa H. Durán Ocasio.
Secretaria.

FELICITACION QUE APRECIAMOS

Hace poco recibimos del señor Eduardo E. Meleán, de San Juan de los Morros, estado de Guárico, Venezuela, la siguiente felicitación:

"Con mi más profundo abrazo fraternal y mis sinceros deseos por la prosperidad de "Puerto Rico Evangélico", os deseo unas felices y bendecidas Pascuas de Navidad y próspero año de 1945. Estoy contento porque ya empezó a llegarme aquí en San Juan, mi revista deseada. Que mi Señor le bendiga en su labor de amor."

BIBLIOGRAFIA

Camino de la Victoria, libro de sermones por el Rdo. Guillermo Cotto-Thorner, Nueva York. Precio, $1.00 ejemplar.

Con atenta dedicatoria hemos recibido este interesante libro salido de la bien cortada pluma del joven ministro Guillermo Cotto-Thorner.

"Camino de la Victoria" parece haberse escrito al margen del conflicto actual, pues cada sermón señala un rumbo a seguir de confianza y triunfo. Son en realidad mensajes para el día de hoy, llenos de dinamismo espiritual como remedio eficaz para nuestros males.

El compañero Cotto-Thorner deja

(Sigue en la página 13, Col. 2.)

NOTICIAS DE LAS IGLESIAS

IGLESIA EVANGELICA UNIDA DE PUERTO RICO

GUAYANILLA

Playa

Visitas.—En los últimos meses nos han visitado trayéndonos mensajes oportunos y edificantes, los siguientes siervos del Señor: Antonio Rivera Rodríguez y Ramón Morales de Yauco; Arturo Olivieri de Rubias, Yauco; Eulogio Echavarría de Tallaboa; Antolín Castillo de Peñuelas, y Domingo Rosado, inspector de Escuelas en Guayanilla.

Día de Plácemes.—Lo fué el 22 de abril cuando nos visitó nuestro misionero general, Rdo. Harry E. Zech. Este amado hermano estuvo con nosotros desde la mañana hasta la noche. Visitó también el campo de Cedros. El mensaje de la noche giró alrededor del tema: "Porque debemos ser Cristianos."

Domingo de Resurrección.—En este día por la noche celebramos una animadita velada. Los números fueron recibidos con gran delectación por el crecido número de concurrentes a nuestro templo. En los alrededores un compacto grupo de espectadores se gozaba también, ya que no habría lugar para ellos en el salón.

Día de las Madres.—En la Escuela Bíblica tuvimos un programita especial, y por la noche se atestó nuestro templo y sus alrededores para presenciar lo que habíamos preparado para homenajear a las madres de la Playa. Más de 30 niños y jóvenes de ambos sexos ejecutaron sus números con gran habilidad. El barrio todo comentó muy favorablemente nuestra veladita.

Escolares.—Hay un buen número de niños de la escuela pública que están visitándonos con regularidad. Entre otros, recordamos a Estelina Medina, Haydée Díaz Delgado, Juanita Santos y Fidela Rodríguez.

Nana.—Juanita Freyre, que responde cariñosamente por Nana, está cooperando activamente con nuestra iglesia. Esta dama es de procedencia presbiteriana. En las veladas en que ha participado ha puesto de manifiesto sus dotes artísticas.

Nueva evangélica.—Don Herminio Nieves y su esposa doña Toñita se sienten felices con el regalo de la cigüeña. La nueva heredera responde al simpático nombre de Milca.

YAUCO

Nupcias.—El domingo 20 de mayo y después del servicio de la noche, contrajo nupcias nuestro amigo Domingo Alameda con la señorita América Román, quien fuera Reina de la Victoria de Yauco. Felicidades le deseamos a la nueva pareja, y que el Señor les sea bendiciendo en su nuevo estado, esperando que ellos hagan de nuestra iglesia su altar de devoción.

Eurípides Rodríguez Díaz.
Corresp.

NAGUABO

Mariana

Día de las Madres.—El domingo 13 de mayo celebramos con gran alegría una fiestecita en honor a la autora de nuestros días. Un gran número de madres e hijos nos honró con su presencia. El programita preparado por nuestra hermana Inés Figueroa resultó muy interesante. Las madres presentes salieron cargadas de regalos que recibieron como una ofrenda de gratitud de parte de sus hijos.

Grata visita.—En estos días Dios nos ha bendecido con la visita del hermano Daniel Rodríguez, sargento militar de las fuerzas aliadas, después de haber estado bastante tiempo en la zona de Trinidad. El Esfuerzo Cristiano estuvo de plácemes con esta visita, ya que el hermano Daniel fué por algún tiempo su presidente.

Esperamos que nuestro Dios sea con el hermano a donde quiera que fuere.

Salvador Rodríguez.
Corresponsal.

CEIBA

Sonadora

Día de las Madres.—El día 13 de mayo celebramos la tradicional fiestecita en honor a nuestras madres. El mensaje de la ocasión estuvo a cargo del hermano que suscribe. Hubo declamación y cantos en honor a nuestras madres. Como es costumbre todos los años, las madres presentes recibieron regalos de sus hijos como una prueba más de su afecto y cariño a ellas. Había gozo intenso tanto en las madres como en los hijos.

Damos las gracias a nuestras hermanas Paula Monel y Eugenia Flores por el programa interesante que presentaron.

Se gradúa.—El 3 de junio del año en curso recibió su diploma de escuela elemental la hermana Matilde Rivera. Nos honramos con su triunfo.

Santiago Sánchez.
Corresponsal.

SANTA ISABEL

Fortuna

El viernes 8 del mes en curso se llevó a efecto un servicio especial en honor a los jóvenes de nuestra sociedad por sus triunfos en el pasado curso escolar.

El discurso de la ocasión estuvo a cargo del muy consagrado hermano Rdo. Miguel E. Martínez, el cual nos dió un corto pero substancioso discurso en el cual puso de manifiesto la necesidad de que los jóvenes tengan a Cristo en sus corazones.

Para terminar el acto presentamos un corto programa social, del cual todas salimos muy gozosos. Bendiciones esperamos para todos nuestro jóvenes de nuestro Padre Celestial.

Angel Marx Torres.
Corresponsal.

SANTA ISABEL

El Día de los Niños fué observado en esta iglesia con un programa especial que se llevó a cabo en la Escuela Bíblica recientemente. En esa ocasión tuvimos una de las más grandes asistencias, o sea 169 en total. Felicitamos a los organizadores del programa.

Otro programa muy especial fué el que dimos en la fiesta que les dedicamos a nuestros graduados este año. En la graduación de sexto grado, el jovencito Espada de nuestra iglesia se llevó uno de los honores, por lo cual le felicitamos sinceramente. Tuvimos regalos especiales como premio para todos los nuestros que recibieron sus diplomas y alguno que otro que no es de nuestra iglesia. A los niños que se graduaron de primer grado, se les ofreció un programita en el Departamento Primario, a cargo de la Sra. Eulalia de Díaz y Srtas. Dalila Negrón, Ruth Bermúdez y Celia Avilés, obsequiándoles a todos con dulces y otras golosinas. Para todos, pues, nuestro parabién.

CAMPO PRESBITERIANO

MONTAÑA

Necrología.—Muy sentida fué la muerte del siempre bien querido anciano de esta iglesia el hermano Juan Badillo Nieves, quien repentina-

mente fuera llamado para morar con el Señor. Fué buen cristiano, consagrado, celoso por la obra y bondadoso para con todos. Por muchos años sirvió a la iglesia como tesorero, cargo que desempeñó con alegría y a satisfacción de todos.

Esfuerzo Cristiano.—Esta Sociedad continúa en completa actividad. El Comité de Evangelismo iniciará muy pronto una campaña evangelística. Pedimos las oraciones y la cooperación de todos los hermanos.

Escuela Bíblica.—Reina gran entusiasmo entre los alumnos de nuestra Escuela Bíblica. Esta organización cada día va creciendo no sólo en número sino también en lo espiritual. Invitamos a todos a cooperar en esta obra tan provechosa, como lo es la de instruir a otros en el conocimiento de la Santa Biblia.

Corresponsal.

AGUADILLA

Por orden de nuestro Presbiterio el Rdo. Toro, pastor de esta iglesia, ha sido trasladado al campo de Cabo Rojo. El Rdo. Toro hace 7 años que está con nosotros, habiendo sembrado el amor y el cariño en el corazón de todos. Sentimos muy de veras la partida de nuestro amado pastor.

Ha salido para San Juan el hermano Iddio R. Rivera, director de nuestro coro, con el propósito de trabajar en la ciudad capitalina. Le sustituye el hermano Pablito Fernández.

El domingo 10 por la noche fué el aniversario de nuestro Coro en la Iglesia. Un selecto programa fué dirigido por el Rdo. Luis A. Toro, Director general de música del Presbiterio de Puerto Rico. Doña Josefa Fránquiz, esposa de nuestro pastor y presidenta de la Sociedad Insular de Damas, giró una visita a varias iglesias de la isla para cooperar con las damas evangélicas, visitando las iglesias del Cibao y Quebrada de Camuy.

Según información oficial del Consistorio de nuestra iglesia, el nuevo ministro que administrará nuestra iglesia es el Rdo. J. L. Santiago Cabrera, Director que fué de Educación Religiosa por algunos años. Es muy conocido en esta ciudad donde goza de muchas simpatías.

S. González Cardona.
Corresponsal.

CAMPO BAUTISTA

CAGUAS

Muerte trágica.—Hace pocas semanas murió trágicamente, atrapado por un automóvil, el niñito Miguel Angel Medina, hijo de nuestros queridos hermanos Angel Medina y Eva Aponte, muerte que fué hondamente lamentada por hermanos en la fe, perientes y amigos.

María Sylvia Cruz.—Hace poco nos dejó, para establecer su residencia en Nueva York, llevando consigo a su unigénito, esta querida hermana, que actualmente está en relaciones con la Primera Iglesia Bautista Española de Nueva York.

Nuestra misionera.—Después de dos semanas de permanencia en el Hospital Ryder de Humacao, ha regresado bastante restablecida la señorita Ruth Maldonado, por quien esta iglesia siente muy profundas simpatías. Su regreso y mejoría han sido motivo de gran regocijo entre nosotros.

Srta. María Rubén Colón.—Esta consagrada hermana está ayudando a nuestra misionera durante sus vacaciones. María Rubén Colón está tomando un curso en la Escuela Misionera Bautista establecida en Barranquitas. Bienvenida sea.

Fraternidad de Estudiantes Evangélicos.—Por la iniciativa de nuestros consagrados jóvenes Héctor Nieves y Dora Noemí Dávila, se ha organizado recientemente esta sociedad en la Escuela Superior Gautier Benítez de Caguas, cuya directiva está compuesta por los jóvenes Héctor Nieves. Delia López, Dora Noemí Dávila. Roberto Hidalgo, Ruth Medina y María Luisa Enmanuelli. Son sus consejeros nuestra misionera Srta. Ruth Maldonado, el ayudante del pastor (Ismael Montañez) y la profesora Lilliam S. de Ramos Antonini.

SAN JUAN

Servicios especiales.—Fueron celebrados en nuestra iglesia en ocasión de la muerte del Presidente Roosevelt. el Día de las Madres y el día de la declaración de la paz en Europa. Todos ellos llenaron sus cometidos en las personas allí congregadas.

Conferencia.— Gratas enseñanzas ha dejado en nuestras mentes la conferencia que nos dictara el Rdo. Rodríguez sobre el tema: "¿Existe incompatibilidad entre la religión y la ciencia?" La juventud allí presente salió con más fe en su Señor, fortaleciendo sus cimientos espirituales.

Graduación.—Con un interesante programa se llevó a efecto la graduación de nuestro kindergarten y primer grado. El Dr. Mergal pronunció el discurso a los padres de los graduados. Felicitamos a Miss Nieves y a su hermana Lisania por su abnegada labor en favor de nuestros niños.

Instituto.—Se dió cita en nuestra iglesia la juventud bautista del distrito para desarrollar el tema: "El Arte en la Adoración." Estrechamos más los lazos de unión con otras iglesias, relacionándonos con su juventud. Por la noche, la Sociedad de Señoritas de nuestra iglesia nos obsequió con el drama "Noemí, la hebrea cristiana."

Rdo. Hernández.—Estuvo hablándole a los jóvenes de nuestra iglesia el Rdo. Salustiano Hernández, ministro de la Iglesia Luterana de Cataño. Salimos satisfechos de las palabras del hermano, que sirvieron de refrigerio a nuestra juventud.

Nos visita.—De paso hacia el Instituto de Obreros en Barranquitas, nos visitó y nos dió un corto mensaje el Sr. Milton Dávila, hijo de nuestro pastor y encargado de la obra en Adjuntas. Damos las gracias a este hermano por su cooperación.

Drama.—La Sociedad de Señoritas ha accedido a la petición de los hermanos del Barrio Obrero para llevarles el drama, que ya ha sido representado dos veces en nuestra iglesia, "Noemí, la hebrea cristiana." Esperamos que el mensaje misionero de este drama llegue hasta los corazones de los hermanos de esa Igelsia.

Enfermos.—Hemos sentido muy de veras la enfermedad de la Sra. Hilda Lizardi, quien se encuentra recluída en un hospital en Nueva York. También se halla recluído en el Hospital Naval, de un accidente que sufriera en el trabajo, el hermano Sandó. Estamos orando por la pronta restauración de estos hermanos.

Elí Benjamín Arroyo.
Corresponsal.

DISCIPULOS DE CRISTO

CIALES

El domingo 20 de mayo se inició en nuestra iglesia la Semana de la Juventud. y tuvimos con nosotros al Rdo. Carlos Quirós. quien nos trajo un precioso mensaje.

Hubo actividades durante toda la semana. hablándonos los seminaristas Miguel Angel Morales y José D. Rodríguez. El servicio del viernes estuvo a cargo del coro de la iglesia de Naranjito.

De nuestra iglesia se graduaron alrededor de veinte jóvenes, y entre ellos hubo cinco honores. Fué por este motivo que tuvimos una reunión especial para honrar a nuestros muchachos graduados.

El sábado hicimos una visita a nuestra iglesia de Manatí, haciendo uso de la palabra nuestro pastor Rdo. Florentino Santana.

El domingo por la noche nos honró con su presencia el joven seminarista Gamaliel Ortiz, quien también trajo el mensaje de la ocasión, y que fué muy oportuno.

Nuestras gracias a todos los que nos ayudaron durante estos días.

COROZAL

Maná

Resultados.—Ha sido motivo de gran satisfacción para esta iglesia las grandes bendiciones recibidas a través de los magníficos servicios que han tenido lugar en nuestra iglesia. Como resultado directo de los mismos, hemos tenido un gran desarrollo espiritual a la vez que material. Muchas almas han sido añadidas al seno de nuestra iglesia, por lo cual damos gracias a nuestro Padre Celestial.

Nupciales.—Fueron unidos por el sagrado lazo del matrimonio los muy consagrados jóvenes Juan Mota y la señorita Margarita Oquendo, muy estimados ambos por nuestra comunidad. Ofició en el mismo el Rdo. Jesús M. Rodríguez, teniendo lugar los tradicionales refrescos en la casa del padre de la novia. Que Dios bendiga a los nuevos cónyugues.

Luctuosa.—Lamentamos la pérdida del caballero don Juan Rivera Figueroa, para con quien la iglesia tenía particularmente una deuda de gratitud. Aun no siendo un miembro de nuestra iglesia, no escatimó en sacrificar su dinero y su prestigio por el bien de la misma. Fué éste el hogar donde por primera vez se predicó el evangelio en Maná, en el año de 1920.

Le sobreviven a don Juan sus hijos e hijas, ya que su amantísima esposa había fallecido antes.

Corresponsal.

NARANJITO

Campaña Pro Escaños.—Desde el mes de abril iniciamos una campaña pro escaños en nuestra iglesia, y apenas van dos meses y ya tenemos $254.00 recaudados. Necesitamos levantar para esta empresa $800.00, y confiamos con la ayuda divina en recoger dicha cantidad.

Visitas.—Durante los últimos meses hemos tenido las visitas de jóvenes muy apreciados de esta iglesia. Miguel Angel Morales nos predicó en el Círculo de Oración el lunes santo, y el viernes en el servicio de las Siete Palabras y el sábado de Gloria. Nuestra iglesia tiene en este joven una gran promesa para el ministerio evangélico. El joven José Lajara fué otro de nuestros predicadores el Viernes Santo. Lajara honra la iglesia y la Misión para cuyo ministerio se prepara. En la primera semana de mayo estuvo entre nosotros el joven José Erazo, el cual nos trajo un estimulante y bello mensaje basado en el testimonio de su vida.

El Coro de la Iglesia.—En abril del año pasado se quedó el Coro de la Iglesia sin director. Fidel Martínez aceptó el llamamiento al ministerio y pasó a pastorear la iglesia de Guaynabo. Como miembro fiel de esta iglesia, él había tenido por muchos años la dirección del Coro. Dios hizo provisión en la persona de Carlos Martínez, Jr. prestigioso joven cuyo testimonio honra el coro que dirige. Bajo su dirección el coro sigue prestando toda su cooperación al programa de la iglesia. El día 14 de mayo visitaron la iglesia de Bayamón Central, que dirige el Rdo. Vargas. Allí presentaron una selección de himnos, pues todo el servicio devocional estaba a cargo de ellos. La predicación estuvo a cargo del ministro de su iglesia, Rdo. Ocasio Rivera.

El día 25 de mayo el coro se trasladó a Ciales. Este viaje lo hicimos trasbordando de Naranjito a Corozal, Morovis, Campamento y Ciales. Resultó muy interesante para un grupo de veinte jóvenes, llenos de vida y entusiasmo cristiano. El Coro impresionó muy bien en la iglesia de Ciales. Quedaron invitados para volver a una actividad auspiciada por la Sociedad de Damas. Hay otras invitaciones que el Coro espera cumplir en fecha próxima.

R. Ocasio.

(Viene de la página 10.)

ver en este libro su profunda preparación intelectual y espiritual, y para una edad como la suya, de plena juventud, como que parece que se ha adelantado porque nos habla con la experiencia del espíritu maduro que juzga las cosas con verdadero aplomo y serenidad. Cotto-Thorner es aquí el profeta que habla mensaje de Jehová a su pueblo y a una época que ha dado media espalda al Dios del cielo y de la tierra.

Recomendamos "Camino de la Victoria" a nuestros lectores como uno de los mejores libros de sermones que se hayan escrito en los últimos años. "Puerto Rico Evangélico" vende el libro al precio de $1.00 ejemplar.

BOTON TOLON
ENCANTA A GRANDES Y CHICOS
PRECIOSO LIBRO EN COLORES. POR CONSTANCIO C. VIGIL – $ 2

DESDE FILIPINAS

El joven soldado José Torres Reyes, destacado en Filipinas, envía saludos a sus hermanos en Puerto Rico. Habiendo sido herido en la frente, se encuentra de nuevo en batalla sirviendo a su Patria y no olvidando que es un siervo del Señor.

¡MUY IMPORTANTE!

Acaba de salir de la prensa el último libro del Rdo. M. E. Martínez.

La Síntesis del Cristianismo o Los Cuatro Ministerios

Libro de profundo interés para todo cristiano interesado en conocer los fundamentos del Cristianismo en forma sencilla, breve y sintética. En cinco capítulos como sigue:

I. Dios.
II. Jesucristo.
III. El Espíritu Santo.
IV. La Iglesia.
V. Síntesis del desarrollo de la Iglesia.

Precio del ejemplar, 25 centavos. De 10 ejemplares en adelante, a 20 centavos. Envíe su orden hoy mismo a "Puerto Rico Evangélico", apartado 1707, Ponce, P. R.

ASOCIACION DE DAMAS EVANGELICAS

Debido a dificultades inesperadas la Asamblea de la Asociación de Damas Evangélicas que estaba anunciada para llevarse a efecto en San Germán, será celebrada en la Iglesia Bautista de Río Piedras durante los días 3 y 4 de agosto.

¡Todas las damas evangélicas a Río Piedras!

NACIMIENTO

El cinco de junio anunció la cigueña la llegada de la niñita Milta Gracia, quien nació en la Clínica San Rafael, de Caguas. Es primogénita de los esposos Víctor Manuel Carrasquillo y Milta Engracia Ferrer de Carrasquillo, hija del Rdo. José Ferrer Colón, nuestro querido ministro.

Carmen R. Ferrer.

NUEVO EVANGELICO

Nuestro estimado compañero señor Tomás Rodríguez, pastor de la Iglesia Evangélica Unida de Playa de Guayanilla, nos anuncia que su esposa doña Rosa María le ha obsequiado con un segundo vástago que responde al nombre de Tomás Obed.

Felicitamos a los esposos Rodríguez por esta bendición del cielo, y deseamos para Tomás Obed un crecimiento perfecto en alma, cuerpo y mente.

ESCUELA BIBLICA

A cargo del Rdo. José A. Luciano.

Lección para Julio 1, 1945.

Tema: El Gozo de Dios en la Creación. Génesis 1:1-5, 10-12, 16-18, 26, 27, 31.

Lectura Devocional: Salmo 95:1-6.

Texto Aureo: "Y vió todo lo que había hecho, y he aquí que era bueno en gran manera." Gén. 1:31.

INTRODUCCION

Empezamos de nuevo con esta lección el estudio del libro del Génesis. Este libro es el único que habla con autoridad sobre los orígenes del Universo y de todo cuanto en él existe. El génesis es la única explicación razonable del origen de la vida. La ciencia encuentra en este libro la base de partida para hacer sus estudios posteriores. Sólo los ignorantes niegan la veracidad de este libro. Vale la pena citar hombres de ciencia como Isaac Newton y el Dr. Arturo Compton, quienes al hablar de los orígenes se expresan así: Newton: "Dios hizo y gobierna el mundo invisiblemente; nos ha mandado que le amemos y le adoremos, y no a ningún otro Dios." Dr. Arturo Compton: "Por mi parte, la fe comenzó al darme cuenta de que hay una suprema inteligencia que crió el universo y al hombre."

BOSQUEJO

I. El origen del Universo. Génesis 1:1-5; 10-12; 16-18.

1. Creación de la materia. (vs. 1) Estas palabras "en el principio," nos revelan la eternidad del que hizo la obra, Dios.

2. La luz. (vs. 3.) La divina voz revela orden en la formación del universo al crear la luz. Una obra tan grande no podía realizarse en tinieblas.

3. Continúa Dios su obra creadora, el cielo, la vegetación, el sol, la luna, las estrellas, y por último la corona de la creación, el hombre.

4. Institución del Día del Reposo.

II. Origen de la raza humana. Génesis 1:26, 27, 31.

1. Manifestación de la obra de la Trinidad. "Hagamos al hombre."

2. Semejanza del hombre a Aquel que lo creó.

3. Su función de gobernante sobre todo lo creado.

4. La obra recibe la bendición de su creador.

5. Satisfacción del Creador al contemplar su obra.

Enseñanzas Prácticas

1. Dios es el creador de todo lo que existe.
2. El Señor se gozó en su creación.
3. Todo lo hizo para bien del hombre.
4. El hombre fué hecho para servir a Dios.
5. El hombre fué hecho para ser perfecto.
6. El hombre debe guardar el día de descanso.

Temas para los Departamentos

Principiantes y Primarios: El hermoso mundo de Dios.

Intermedios: El mundo bueno que hizo Dios.

Jóvenes y adultos: El gozo de Dios en la creación.

Temas para las Sociedades de Jóvenes

El sitio que nuestra Nación debe ocupar en la Familia de Naciones. Actos 17:24-28.

Lección para Julio 8 de 1945.

Tema: El Fracaso del Hombre y las Promesas de Dios. Génesis 6:5-7; 8: 1, 4, 18, 20-22.

Lectura Devocional: Salmo 103:1-13.

Texto Aureo: "Todavía serán todos los tiempos de la tierra; la sementera y la siega, el frío y el calor, verano e invierno y día y noche, no cesarán." Gén. 8:22.

INTRODUCCION

Hay principios buenos que por el mal uso que de ellos se hace resultan en perjuicio del hombre, para quien éstos se establecieron. Entre estos principios está el libre albedrío. El hombre tenía la oportunidad de escoger entre el bien y el mal; Dios explicó al hombre cual sería la consecuencia de escoger lo bueno o lo malo. El hombre escogió el mal camino. Fué su culpa, pero el principio del libre albedrío no es malo, por ser éste el arma para el desarrollo del carácter del hombre.

¿No sucede igual con la democracia? La democracia no es mala porque los hombres la usen mal.

BOSQUEJO

I. Desarrollo del pecado.

1. Caída del hombre. Gén. 3.

2. Primer fratricidio. Gén. 4.

3. Los descendientes de Seth. Génesis 5.

4. Los juicios de Dios sobre la raza corrompida. Gén. 6-7.

II. El mundo antiguo corrompido. Génesis 6:5-7.

1. El desarrollo de la raza era asombroso, pero según se multiplicaban los hombres también se multiplicaba el pecado en todas sus formas.

2. Actitud de descontento de Dios.

III. Un hombre bueno, que salva la raza de total destrucción. Gén. 8:1, 4, 8.

1. Noé, un hombre bueno, un reformador de su época.

2. Un arca salvadora.

3. El diluvio destructor.

4. La familia de Noé salvada.

IV. El nuevo mundo consagrado. Génesis 8:20-22.

1. Noé edifica un altar para adorar a Dios.

2. La ofrenda ofrecida es agradable a Dios.

3. Promesas salvadoras de Dios por amor a un hombre justo.

Temas para los Departamentos.

Principiantes y Primarios: Dios promete las estaciones.

Intermedios: La ayuda de Dios cuando las gentes fracasan.

Jóvenes y Adultos: El fracaso del hombre y las promesas de Dios.

Tema para las Sociedades de Jóvenes

Peligros que el alcohol ofrece.

Isaías 5:20-23; Proverbios 20:1; 23:29-33.

SE GRADUAN

Según carta que tenemos a la vista del estimado compañero Rdo. Abelardo M. Díaz Morales, su hijita menor Priscila acaba de graduarse de Bachiller en Ciencias con honores en la Universidad de Puerto Rico. También se graduó de Bachiller en Artes el primogénito del Rdo. Tomás Rosario Ramos, el inteligente Tomasito.

Felicitamos a estos amados compañeros por el triunfo de sus hijos, que es motivo de orgullo no sólo para ellos sino también para todos nosotros que sustentamos la misma fe.

RINCON DEL DIRECTOR

GRAN NEGOCIO DE BENDICIONES ESPIRITUALES

Cuando nosotros hemos dicho que la Iglesia Romana comercia con las cosas sagradas, se nos ha contestado que tal cosa es una falsedad que no puede probarse. Aunque hay muchos ejemplos que podríamos presentar como evidencia, ninguno tan elocuente como el que tenemos el gusto de transcribir a continuación:

ASOCIACION MISA SERAFICA
Monasterio de San Agustín
220 Thirty-seventh St.,
Pittsburgh, Pa.

Febrero 20, 1945.

Caro amigo:

¿Se interesa usted en nuestra Liga de Misa Perpetua? Esta Liga ofrece 500 misas cada día por sus miembros. Los socios tienen derecho de participar en los beneficios espirituales en la lista impresa en la aplicacación adjunta.

Una membresía perpetua viva cuesta cinco dólares, y para un difunto dos dólares. El blanco de aplicación adjunto explicará el objeto y los beneficios de esta Liga de Misas, la cual tiene la aprobación de nuestro Santo Padre. Tenemos también una lista para miembros de los que están en las fuerzas armadas. Teniendo su nombre en este registro uno recibirá un hermoso ramillete espiritual, además de todos los beneficios de la Asociación por la duración de la guerra.

Esperando que usted se interese en nuestra Liga de Misas Perpetuas y rogando a Dios que le bendiga, soy,
Fr. Cecil Nally, O.M. Cap.

El blanco para la aplicación adjunto con la carta de referencia da los particulares siguientes:

1. Cada año se dicen 6,000 Misas Especiales para los miembros vivos y muertos.
2. Los miembros participan en las 500 misas ofrecidas en 500 monasterios capuchinos diferentes para sus benefactores.
3. Cada año 300,000 Comuniones Santas son ofrecidas por nuestros Hermanos Laicos y Asociados.
4. Los miembros participan en las buenas obras, las oraciones y sacrificios de 13,000 Padres Capuchinos y Hermanos Laicos.

Condiciones:

1. Cuota anual para cada miembro, 50 centavos.
2. Cuota perpetua para cada difunto, $2.00.
3. Cuota perpetua para cada miembro vivo, $5.00. (Continúa después de la muerte.)
4. Cuota para una familia entera de vivos y muertos, $25.00.

(Tomado de "The Christian Century" del 7 de marzo de 1945, y traducido por Edwin R. Brown.)

Dejamos a nuestros lectores en el pleno goce de este anuncio comercial para que hagan los comentarios pertinentes.

NOS ESCRIBE UN SEÑOR DE EL PASO, TEXAS

El señor M. R. Montero del H., de El Paso, Texas, nos escribe con fecha de abril 14, 1945, lo que sigue:

"Por una mera casualidad vino a mis manos uno de los números de la revista o como quiera usted llamarla "Puerto Rico Evangélico."

"Al abrirla y en la página 2 de la cubierta, me encuentro y leo el título DE TODAS PARTES e inmediatamente a la izquierda y como primer subtítulo o como usted quiera llamarlo o sepa usted que se llama, lo siguiente: **"Alerta," de México, y el Arzobispo Luis Martínez."** Todo el texto de este artículo o como lo considere usted o como quiera llamarle, no es otra cosa que una sarta de mentiras y disparates y si se quiere, de insultos, porque, nada de lo que usted dice y afirma es verdad; pero así son ustedes todos los señores protestantes, máxime los renegados y los de la raza latina; que no hacen otra cosa que insultar y afirmar y cuando ya se trata de que se les lleve al terreno de las pruebas, entonces es cuando ya no saben qué hacer ni qué decir ni por donde salir. Bien se conoce que parece que para eso se preparan, para mentir e insultar."

Por la muestra nuestros lectores podrán sacar el resto, que renunciamos a transcribir por ser muy largo y una repetición de lo ya transcrito. Sentimos que el señor M. R. Montero del H. nos negara el privilegio de su dirección postal, pues habríamos tenido el gusto de escribirle una carta personal con todos los detalles que el caso requiere.

Este amigo del H. se nos presenta muy católico y muy defensor del arzobispo Martínez, quien como todos saben ha emprendido una campaña para acabar con los protestantes mexicanos de **cualquier manera.** ¿No sabe el señor del H. que su muy ilustre defendido patrocina la persecución, el maltrato y aún el crimen si todo eso justifica sus aspiraciones de ver a México libre de protestantes? ¿Cree el señor del H. que esto es bueno, y cristiano y patriótico?

El suelto a que se refiere este señor tiene que ver con una opinión que exterioriza el periódico mexicano "Alerta", que no es protestante, y en la cual se expone una situación que constituye un insulto y una traición a los principios de libertad y democracia que defiende México. Para ser más precisos, transcribimos en parte: "No es de extrañar ahora, que frente a la Carta del Atlántico, que proclama libertad de credos religiosos, el Arzobispo de México pertenezca al grupo de los que no quieren que se gane la guerra, ni menos aún que se gane la paz, si antes no se aseguran en nuestro país los fueros de la iglesia que representa."

Los temores de "Alerta" están más que comprobados en México, en Perú, en España, en Argentina, y en dondequiera que hay curas, obispos y arzobispos católicos. Recomendamos al señor de la H. que estudie más de cerca el problema religioso de su pueblo, para que entonces pueda hablar con más cordura, serenidad y caballerosidad.

DISCOS DE HIMNOS PARA RADIO

Estos discos, especialmente preparados para los trópicos, se usan en la actualidad en programas evangélicos de radio.

Pueden usarse también en el hogar, pues contienen himnos y coros evangélicos preciosos. Elimine la música mundana y recréese con esta música sagrada, que eleva y ennoblece la vida.

Diríjase a Vicente Rangel, Bloomfield College and Seminary, Bloomfield, N. J.

DE TODO UN POCO

LA VERDADERA RIQUEZA

El dinero solo no es indicio de prosperidad. La naturaleza de un hombre puede seguir siendo la misma. Hasta puede hacerse más deforme, en tanto que él dobla sus gastos, o agrega anualmente ciento por ciento de sus tesoros. Lo mismo es con la masa. El aumento de sus ganancias podrá proporcionarle únicamente medios mayores para disfrutar de sus placeres físicos, a menos que su carácter moral guarde proporción con su adelanto material. Doblad las ganancias a un hombre no educado, y que trabaja en demasía en tiempo de prosperidad, ¿y cuál será el resultado? Sencillamente éste: ¡le habréis dado los medios de comer y beber más! Así, pues, ni aún el bienestar material de la población asegura por esa condición de cosas, definida por los autores de economía política como "prosperidad nacional." Y mientras se dejen a un lado los elementos morales de la cuestión, creeremos que esta clase de "prosperidad" está calculada para producir muchos más resultados perjudiciales que buenos. Tan sólo el saber y la virtud pueden dar dignidad a la vida de un hombre, y el desarrollo de esas cualidades en una nación es el único signo verdadero de su prosperidad efectiva, no la infinita fabricación y venta de algodón, zaranzas, chucherías, quincallerías y loza.

Samuel Smiles.

* * *

¡HAZ ALGO MAS!

Haz algo más que existir: VIVE.
Haz algo más que mirar: OBSERVA.
Haz algo más que leer: ASIMILA.
Haz algo más que oir: ESCUCHA.
Haz algo más que escuchar: COMPRENDE.
Haz algo más que pensar: MEDITA.
Haz algo más que hablar: DI ALGO UTIL.
Haz algo más que proyectar. ¡EJECUTA!

—Copiado.

* * *

VINO, HOMBRE Y ANIMAL

Plantó el hombre una parra y Satanás la regó cuatro veces ocultamente. Primero con sangre de mono, segundo con sangre de león, tercero con sangre de asno, y cuarto con sangre de puerco.

Con el fruto de la parra el hombre fabricó vino y lo bebió en abundancia.

Al beberlo experimentó la nerviosidad del mono, se puso furioso como el león, terco como el asno y se revolcó a semejanza del puerco.

Quien no lo crea, observe un borracho en las distintas etapas de su embriaguez.

* * *

CUESTION DE MILLON MAS O MENOS

Una viuda se lamentaba de esta manera:

—Mi esposo, al morir, sólo me dejó un millón de dólares.

—¿Por qué te quejas?—le dijo una amiga.—Eres una afortunada.

La viuda respiró profundo y contestó:

—Sí, ¡pero es que cuando me casé con él yo tenía cinco millones!

* * *

LACA SINTETICA

La goma laca es una secreción endurecida de un insecto de la India. Hasta hace poco, era un producto único en esto de que combinaba la dureza, la resistencia y el desgaste, el secamiento rápido y la facilidad de disolverla en solventes económicos. Pero como resultado de la guerra, iba escaseando la goma laca en los mercados del mundo. Se anuncia ahora la aparición de una goma laca sintética, o sea fabricada en el laboratorio, que es esencialmente un duplicado de la natural, pero que la supera en algunas propiedades, como la de adherirse al metal tanto como a la y una subsiguiente resistencia al agua. La nueva laca se llama comercialmente "zinlac."

* * *

DEUDOR FAMOSO

Oliverio Goldsmith, famoso escritor inglés, fué otro de los deudores indiferentes a las caricias y a los reveses de la fortuna. Nadaba en las deudas. No bien salía de ellas, cuando ya volvía a sumergirse en otras más profundamente que antes. El primer dinero que ganó como preceptor (era todo el dinero que tenía) fué gastado en comprar un caballo. Sus parientes reunieron 50 libras y le enviaron al Temple para que estudiara leyes; pero no pasó de Dublín, donde gastó o jugó todo el dinero. Luego se fué a Edimburgo a estudiar medicina, y se vió obligado a huir de allí habiendo salido fiador por un amigo. Emprendió una gira por Europa sin ningún dinero en el bolsillo, sin nada más que su flauta, y mendigaba y tocaba, hasta que volvió a Inglaterra, tan pobre como cuando salió de ella. El mismo solía decir después que difícilmente había un reino en Europa donde no fuese deudor.

Hasta cuando Goldsmith empezó a ganar dinero con facilidad, estaba endeudado. Gastaba con una mano lo que ganaba con la otra. Fué arrestado por deber los alquileres, amenazado por los abogados, pero jamás aprendió la ciencia de la economía. En el mismo mes que publicó su "Vicario de Wakefield", no fué aceptada su letra de 15 guineas girada sobre Newberry. Cuando tomaba parte en la comida de Boswell, en Old Bond Street, el traje de rutina con forros de raso, y los calzones de seda de color de rosa, pertenecían a un sastre y no fueron pagados hasta que murió.

Así murió, como había vivido desde que empezó, pobre, embargado y lleno de deudas. A su muerte debía más de dos mil libras. "¿Hubo jamás un poeta—dice Johnson—a quien se le haya fiado tanto en otros tiempos?"

—Smiles.

* * *

PASATIEMPOS

Mi **primera** es musical,
Artículo mi **segunda**,
Y mi **tercia** es animal.
Con el TODO compro todo
Y sin él estoy muy mal.

(La solución en el próximo número).

Solución a la fuga de vocales anterior:

DETERMINACION

Quiero tomar la vida
Seriamente.
Buscar la senda escondida,
Sabiamente.
Quiero ganar la partida
Noblemente.
Lograr fama merecida,
Dignamente.

Contestaron satisfactoriamente 26 personas, y siendo tantas nos es imposible poner sus nombres. A todos les hemos enviado los ALBORES ofrecidos. Precio de suscripción anual, 40 centavos. Envíe su suscripción hoy mismo y recibirá los primeros números del año.